

RELATÓRIO DO SERVIÇO DE **VIGILÂNCIA SOCIOASSISTENCIAL** **DE PIUMHI/MG**



Piumhi/MG

1º Semestre/2024

PREFEITURA MUNICIPAL DE PIUMHI

Paulo Cesar Vaz
Prefeito de PiUMHI

Kátia Regina Faria Costa
Secretária Municipal de Assistência Social de PiUMHI

Maikon José da Costa
Diretor Municipal do Departamento de Assistência Social de PiUMHI

EQUIPE TÉCNICA DE ELABORAÇÃO DO DIAGNÓSTICO

Neliane Aparecida Silva
Técnica de Referência da Vigilância Socioassistencial até julho/2023

Erika Emiliana Matos dos Santos
Técnica de Referência da Vigilância Socioassistencial a partir de agosto/2023

Núbia Florêncio Goulart Silva
Orientadora social/Responsável pelo tratamento dos dados do diagnóstico

Marcelly Marques Honório Santos
Orientadora social/Responsável pela elaboração do relatório

Priscila Mota Soares
Gestora do Cadastro Único

Neliane Aparecida Silva
Coordenadora do CREAS

Cynthia Teixeira de Oliveira Valério
Coordenadora do CRAS a partir de agosto/2023

LISTA DE FIGURAS

Figura 1 - Mapa da divisão dos 5 territórios	10
Figura 2 – Mapa do município	11
Figura 3 – Mapa do território Central	13
Figura 4 – Mapa do território Bela Vista	26
Figura 5 – Mapa do território Nova Esperança	36
Figura 6 – Mapa do território Lagoa de Trás	45
Figura 7 – Mapa do território São Judas Tadeu	55

LISTA DE TABELAS

Tabela 1 - Classificação de vulnerabilidade e risco social	07
Tabela 2 - Total de pessoas em vulnerabilidade e risco social por faixa etária	08
Tabela 3 – Total de pessoas em vulnerabilidade e risco social por faixa etária - território Central	19
Tabela 4 - Total de pessoas em vulnerabilidade e risco social por faixa etária - território Bela Vista	25
Tabela 5 - Total de pessoas em vulnerabilidade e risco social por faixa etária - território Nova Esperança	35
Tabela 6 - Total de pessoas em vulnerabilidade e risco social por faixa etária - território Lagoa de Trás	43
Tabela 7 - Total de pessoas em vulnerabilidade e risco social por faixa etária - território São Judas Tadeu	53
Tabela 8 - Total de pessoas em vulnerabilidade e risco social por faixa etária - território Rural.....	62

LISTA DE ABREVIATURAS E SIGLAS

- AMPARO** — Associação de Amparo aos Portadores de Câncer de Piumhi e Região
- APAE** — Associação de Pais e Amigos dos Excepcionais de Piumhi
- APARAF** — Associação Protetora de Animais de Rua Amigo Fiel
- APROMIP** — Associação de Proteção à Maternidade, à Infância e à Adolescência de Piumhi
- ASEUP** — Associação dos Estudantes Universitários de Piumhi
- AVAMEP** — Associação de Valorização e Apoio ao Ensino Profissionalizante
- CADSUAS** — Cadastro Único do Sistema Único de Assistência Social
- CADÚNICO** — Cadastro único para programas sociais do governo federal
- CAPS** — Centro de Atenção Psicossocial
- CAPS AD** — Centro de Atenção Psicossocial de Álcool e Drogas
- CEM** — Centro de Especialidades Médicas
- CEMEI** — Centro Municipal de Educação Infantil
- CEMIG** — Companhia Energética de Minas Gerais
- CEO** — Centro de Especialidades Odontológicas
- CESEC** — Centro Estadual de Educação Continuada
- CRAS** — Centro de Referência da Assistência Social
- CREAS** — Centro de Referência Especializado Assistência Social
- GAEPI** — Grupo de Amor Exigente de Piumhi
- IFMG** — Instituto Federal de Educação, Ciência e Tecnologia
- INSS** — Instituto Nacional do Seguro Social
- LOAS** — Lei Orgânica de Assistência Social
- NAFA** — Núcleo Assistencial Francisco de Assis
- NOB** — Norma Operacional Básica
- PNAS** — Política Nacional de Assistência Social
- SAAE** — Serviço de Água e Esgoto
- SAMU** — Serviço de Atendimento Móvel de Urgência
- SCFV** — Serviço de Convivência e Fortalecimento de Vínculo
- SIBEC** — Sistema de Benefícios ao Cidadão
- SINE** — Serviço do Sistema Nacional de Emprego
- SUAS** — Sistema Único Assistência Social
- SUS** — Sistema Único de Saúde

SUMÁRIO

1. O INDICADOR PARA O DIAGNÓSTICO	7
2. DIVISÃO ESPACIAL DO TERRITÓRIO NO CONTEXTO DA POLÍTICA DE ASSISTÊNCIA SOCIAL: UMA ANÁLISE DOS 6 TERRITÓRIOS.....	11
2.1 Território 1 - Central.....	12
2.1.1 Dados do cadastro único do território central.....	19
2.1.2 As mulheres de 18 a 59 anos no território central	20
2.1.3 As crianças de 0 a 6 anos do território central.....	21
2.1.4 Os jovens de 7 a 17 anos do território central	22
2.1.5 Os idosos de 60 anos ou mais do território central.....	23
2.1.6 Os adultos de 18 a 59 anos do território central	24
2.2 Território 2 Bela Vista.....	25
2.2.1 Dados do cadastro único do território bela vista	28
2.2.2 As mulheres de 18 a 59 anos no território bela vista.....	29
2.2.3 As crianças de 0 a 6 anos do território bela vista	30
2.2.4 Os jovens de 07 a 17 anos do território bela vista	31
2.2.5 Os idosos acima de 60 anos do território bela vista.....	32
2.2.6 Os adultos 18 a 59 anos do território bela vista.....	33
2.3 Território 3 Nova Esperança	34
2.3.1 Dados do cadastro único do território nova esperança	37
2.3.2 As mulheres de 18 a 59 anos do território nova esperança.....	38
2.3.3 As crianças de 0 a 6 anos do território nova esperança	39
2.3.4 Jovens de 07 a 17 anos do território nova esperança.....	40
2.3.5 Os idosos acima de 60 anos do território nova esperança	41
2.3.6 Adultos de 18 a 59 anos do território nova esperança	42
2.4 Território 4 Lagoa de Trás	43
2.4.1 Dados do cadastro único do território lagoa de trás	46
2.4.2 As mulheres de 18 a 59 anos no território lagoa de trás	47
2.4.3 As crianças de 0 a 6 anos do território lagoa de trás	48
2.4.4 Jovens de 07 a 17 anos do território lagoa de trás	49
2.4.5 Os idosos acima de 60 anos do território lagoa de trás.....	50
2.4.6 Os adultos de 18 a 59 anos do território lagoa de trás	51
2.5 Território 5 São Judas Tadeu.....	52
2.5.1 Dados do cadastro único do território são judas tadeu	56

2.5.2	As mulheres de 18 a 59 anos no território são judas tadeu.....	57
2.5.3	As crianças de 0 a 6 anos do território são judas tadeu	58
2.5.4	Jovens de 07 a 17 nos do território são judas tadeu.....	59
2.5.5	Os idosos acima de 60 anos do território são judas tadeu	60
2.5.6	Os adultos de 18 a 59 anos do território são judas tadeu.....	61
2.6	Território 6 Zona Rural	62
2.6.1	Dados do cadastro único do território Rural.....	62
2.6.2	As mulheres de 18 a 59 anos no território rural.....	63
2.6.3	As crianças de 0 a 6 anos do território rural	64
2.6.4	Jovens de 07 a 17 nos do território rural.....	65
2.6.5	Os idosos acima de 60 anos do território rural	66
2.6.6	Os adultos de 18 a 59 anos do território Rural	67
3.	PRODUÇÃO, SISTEMATIZAÇÃO E ANÁLISE DE INFORMAÇÕES TERRITORIALIZADAS PELOS SERVIÇOS DA ASSISTÊNCIA SOCIAL	68
3.1	Dados das planilhas de atendimentos dos Serviços da Assistência Social	68
3.1.1	CRAS	68
3.1.2	CREAS	81
3.1.3	Cadastro Único	94
3.1.4	SINE	108
4.	PRODUÇÃO, SISTEMATIZAÇÃO E ANÁLISE DE INFORMAÇÕES TERRITORIZADAS PELO CONSELHO TUTELAR DE PIUMHI.....	113
4.1	Dados das planilhas de atendimentos do Conselho Tutelar de Piumhi	113
5.	AVALIAÇÃO FINAL	126
6.	ORIENTAÇÕES PARA ENCAMINHAMENTOS QUALITATIVOS DE GESTÃO	127
	REFERÊNCIAS BIBLIOGRÁFICAS	130

1. O INDICADOR PARA O DIAGNÓSTICO

O principal indicador utilizado para realizar o levantamento das famílias e identificar as pessoas em vulnerabilidade e risco social, foram os dados do Cadastro Único, sendo classificados da seguinte forma:

Tabela 1 - Classificação de vulnerabilidade e risco social

Classificação	Situação de vulnerabilidade e risco social		Faixa etária
Crianças	Pobreza	Baixa renda	0 a 6 anos
Jovens	Pobreza	Baixa renda	07 a 17 anos
Mulheres	Pobreza	Baixa renda	18 a 59 anos
Idosos	Pobreza	Baixa renda	Acima de 60 anos
Adultos	Pobreza	Baixa renda	18 a 59 anos

As equipes de vigilância socioassistencial, conforme os dados extraídos no período compreendido entre janeiro e junho de 2024, identificam com a classificação apresentada acima, que existem cadastradas, 2.351 pessoas em situação de pobreza (*ou seja, com renda per capita de R\$00,00 até R\$218,00*) e 1.794 pessoas em situação de baixa renda (*ou seja, com renda per capita de R\$218,00 até R\$660,00*).

O cenário supra, demonstra que existem, no total, 4.145 pessoas cadastradas nos sistemas operacionais do Cadastro Único e da Vigilância Socioassistencial, em situação de vulnerabilidade e risco social.

Estes números serão mais bem analisados a seguir, objetivando a interpretação das informações no contexto do município de Piumhi.

Assim, através dos dados coletados no semestre ante mencionado, o presente relatório conseguiu condensar as informações destacadas em formato de tabela, conforme se pode observar abaixo.

Tabela 2 - Total de pessoas em vulnerabilidade e risco social por faixa etária

Vulnerabilidade e Risco social	Pobreza	Baixa Renda	Total
Crianças (0 a 6 anos)	409	191	600
Jovens (7 a 17 anos)	458	512	970
Adultos (18 a 59 anos)	817	648	1465
Mulheres (18 a 59 anos)	610	321	931
Idosos (Acima de 60 anos)	57	122	179
Total	2351	1794	4145

A tabela acima demonstra que, num panorama geral, encontram-se cadastradas 4.145 pessoas em situação de vulnerabilidade, no município de Piumhi. No entanto, verifica-se que o município de Piumhi conta atualmente, com 34 bairros e 7 conjuntos habitacionais, tornando assim a faixa etária e a renda, especificações genéricas e pouco aprofundadas.

Buscando então, facilitar a coleta, tratamento e análise dos dados e a identificação das pessoas e dos números, a equipe técnica responsável por este relatório decidiu dividir o município em 5 territórios urbanos e 1 território rural.

É importante explicar que a divisão feita possibilitou a aproximação das equipes profissionais e assim a identificação real dos locais que apresentam maiores vulnerabilidades para cada faixa etária e renda familiar.

As figuras a seguir, mostram de maneira objetiva a divisão do município realizada pela equipe técnica.

Figura 1 - Mapa da divisão dos 5 territórios



Figura 2 – Mapa do município



2. DIVISÃO ESPACIAL DO TERRITÓRIO NO CONTEXTO DA POLÍTICA DE ASSISTÊNCIA SOCIAL: UMA ANÁLISE DOS 6 TERRITÓRIOS

De início, é importante explicar que o município de PiUMHI ficou dividido em 6 grandes territórios que possuem características distintas e aspectos individuais e, é exatamente estas diferenças que motivam a divisão e a análise específica de cada um de maneira separada. Cada território possui suas peculiaridades que montam um cenário de renda, organização da oferta de bens públicos e, por conseguinte, vulnerabilidades específicas que precisam ser identificadas para só então serem acompanhadas e solucionadas.

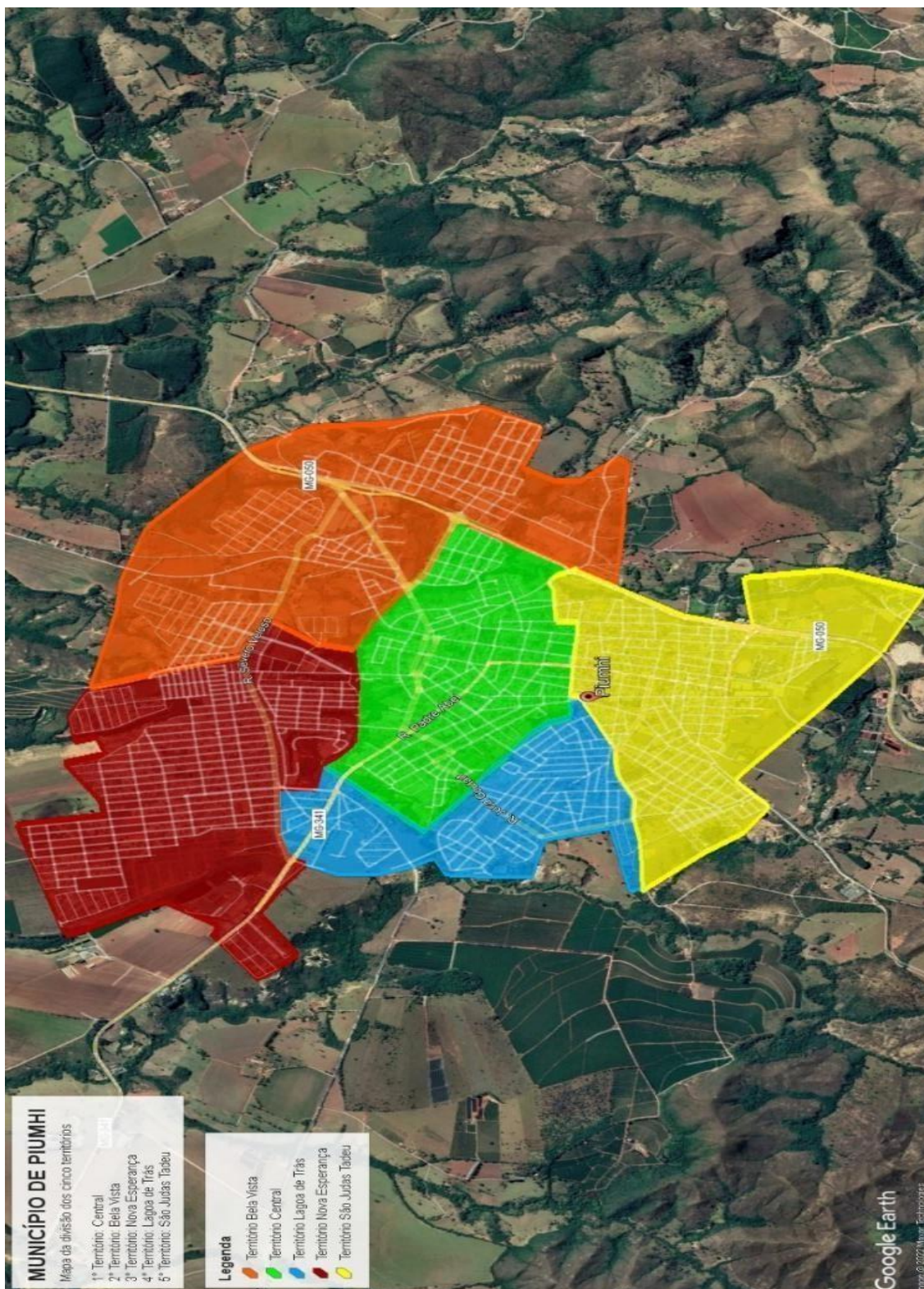
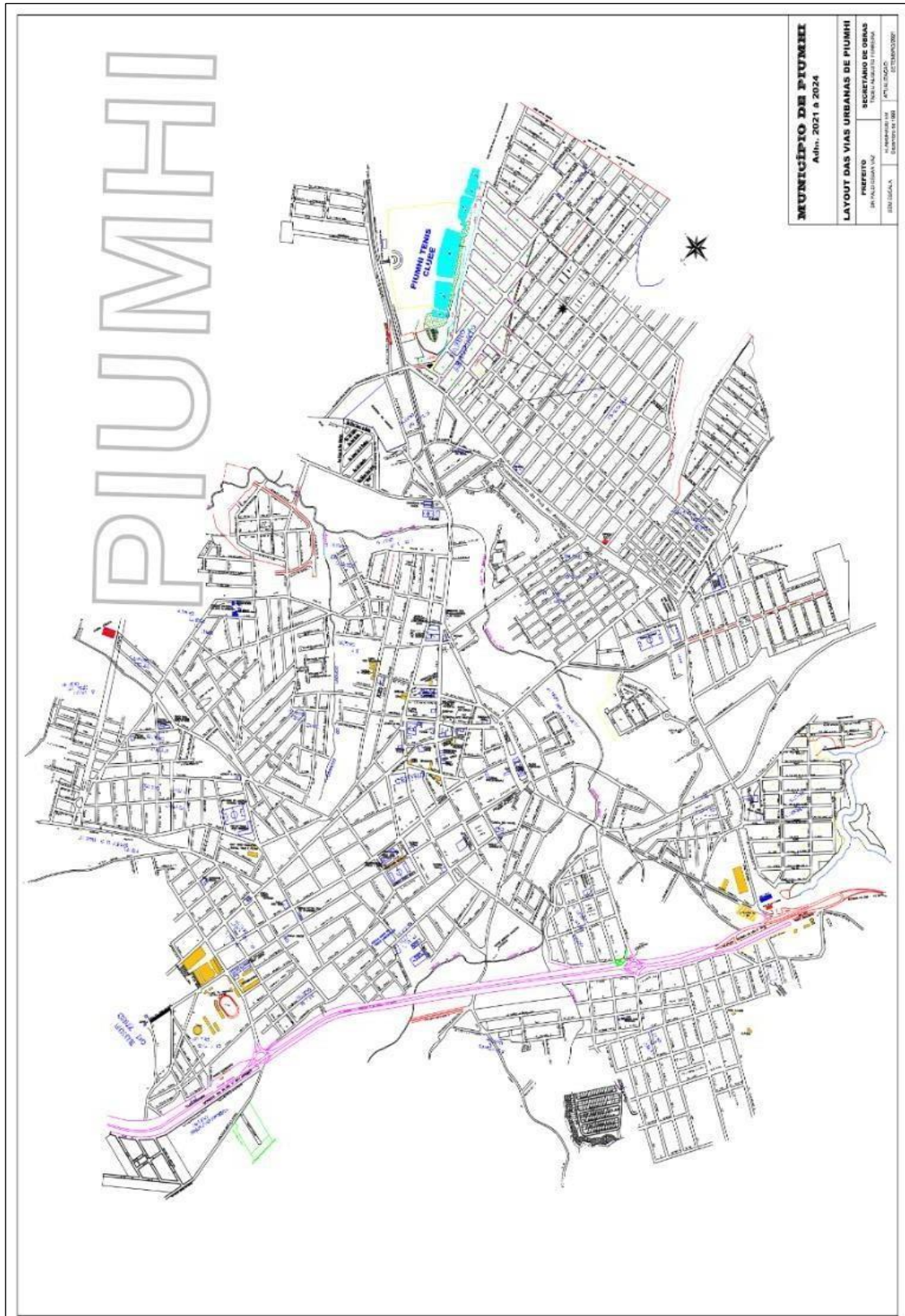
Desta forma, como já foi mencionado anteriormente, para além desta divisão espacial, conforme os dados coletados pela equipe técnica da vigilância Socioassistencial e os dados cadastrados no sistema operacional do CadÚnico, foi identificado que, o município de PiUMHI conta com 4.145 pessoas em vulnerabilidade e risco social.

Com o objetivo de aproximar os dados coletados de uma interpretação contextualizada, o presente relatório passará a discorrer sobre a divisão espacial do município e especificadamente sobre cada um dos 6 territórios, quais sejam: Central, Bela Vista, Nova Esperança, Lagoa de Trás, São Judas Tadeu e Rural.

Nesse sentido, vale adiantar algumas informações. O território 1 (Central), concentra a maior quantidade de equipamentos públicos, comércios, rede hoteleira e bancos. Conta com 6 bairros e possui um total de 608 pessoas em vulnerabilidade e risco social. O território 2 (Bela Vista), conta com 5 bairros e um total de 494 pessoas em vulnerabilidade e risco social. O território 3 (Nova Esperança), conta com 8 bairros e 2 conjuntos habitacionais além de estar em expansão na habitação. Concentra o maior número de pessoas em vulnerabilidade e risco social, com 1.305 pessoas. O território 4 (Lagoa de Trás), também em expansão habitacional, conta com 6 bairros e 2 conjuntos habitacional e 554 pessoas em situação de vulnerabilidade e risco social. O território 5 (São Judas Tadeu), tem 9 bairros e também encontra-se em expansão imobiliária, com 3 conjuntos habitacionais, e conta com 833 pessoas em situação de vulnerabilidade e risco social. E, por fim, o território 6 que é a Zona Rural do município, tem 90 áreas com várias fazendas e comunidades, e uma grande expansão territorial, contando com 348 pessoas em situação de vulnerabilidade e risco social.

É necessário explicar que esses números serão analisados de maneira separada, a fim de compreender a maior incidência de renda e faixa etária de cada território e assim viabilizar

considerações finais acerca da parcela populacional com mais vulnerabilidade e risco social.

2.1 Território 1 - Central



O território de número 1, denominado Central, é composto por 6 bairros, quais sejam: Centro, Dona Vicentina, JK, Leôncio, São Francisco e Vila Nova.

Além disso, conta com o maior número de serviços públicos do município, onde estão concentrados os bancos, a maior parte do comércio, da rede hoteleira, de farmácias, as

academias, os supermercados. Também é onde está localizada a feira livre, os hospitais, a rodoviária, as principais escolas e as praças públicas.

O mapa acima demonstra a extensão espacial dentro do município e, logo abaixo, estão listados os dados dos principais serviços oferecidos pelo território central.

Prefeitura Municipal de Piumhi

Endereço: Padre Abel, 332, Centro

Telefone: (37)3371-9200

E-mail: contato@prefeiturapiumhi.mg.gov.br

Agência de Previdência Social — INSS

Endereço: Bossuet Costa, 117, Centro

Telefone: (37)3371-1110 ou (37) 9.9870-2024

E-mail: aps11023170@inss.gov.br

Câmara Municipal de Piumhi

Endereço: Rua Visconde de Ouro Preto, 435, Centro

Telefone: (37) 3371-1551 ou (37) 3371-1384

E-mail: cac@camarapiumhi.mg.gov.br

Conselho Tutelar

Endereço: Rua Nogueira de Sá, 139, Centro

Telefone: (37)3371-3798 ou (37)99983-8561 (Plantão)

E-mail: constutelar@prefeiturapiumhi.mg.gov.br

Posto Avançado da Justiça do Trabalho

Endereço: Rua Padre Abel, 419, Centro

Telefone: (37) 3371-5668

Rotary Club de Piumhi

Endereço: Padre Abel, 840, Centro Telefone: (37) 99983-4794

Ministério Público

Endereço: Padre Abel, 348, Sala 102, Centro

Telefone: (37)3371-2382

E-mail: pjpiumhi@mpmg.mg.br

Serviço Autônomo de Água e Esgoto — SAAE Piumhi

Endereço: Praça Zeca Soares, 211, Centro

Telefone: (37) 3371-1332

E-mail: diretoriaexecutiva@saaepiumhi.mg.gov.br

Políticas Públicas de Saúde

Secretaria Municipal de Saúde

Endereço: Praça Doutor Avelino de Queiroz, 75, Centro

Telefone: (37)3371-9256 ou (37)3371-9250

E-mail: secretaria.saude@prefeiturapiumhi.mg.gov.br

Casa de Saúde São Rafael — Clínica São Rafael

Endereço: Praça Guia Lopes, 248, Centro

Telefone: (37)3371-1088

E-mail: casasaudesoraafael@gmail.com

Centro de Atenção Psicossocial II — CAPS II

Endereço: Praça Doutor Avelino de Queiroz, 62, Centro

Telefone: (37) 3371-9270

E-mail: capspiumhi@gmail.com

Centro de Atenção Psicossocial de Álcool e Drogas — CAPS AD

Endereço: Rua Dr. Higino, 142, Centro.

Telefone: (37) 3371-9288

E-mail: caps@prefeiturapiumhi.mg.gov.br

Centro de Especialidades Odontológicas — CEO

Endereço: Rua Tabelião Ovídio Arantes, 182, Centro.

Telefone: (37) 3371-9237 ou (37)3371-9244

E-mail: saudebucal@prefeiturapiumhi.mg.gov.br

Núcleo de Regulação, Controle, Avaliação e Auditoria do Sistema Único de Saúde (SUS)

Endereço: Praça Dr. Avelino de Queiroz, 75, Centro

Telefone: (37) 3371-9256

E-mail: tfd.piumhi@gmail.com

Sala de Vacinação “Julieta Luiza da Silveira Castro”

Endereço: Rafael Gonçalves Tomé, 132, Centro

Telefone: (37)3371-9229

E-mail:centralvacina@prefeiturapiumhi.mg.gov.br

Santa Casa de Misericórdia de Piumhi

Endereço: Praça Guia Lopes, 53, Centro

Telefone: (37) 3371-9500

E-mail: contato@santacasapiumhi.com.br

Serviço de Fisioterapia e Hidroterapia

Endereço: São Vicente, 954, Vila Nova

Telefone: (37)3371-9269

E-mail: hidroterapia@prefeiturapiumhi.mg.gov.br

Unidade Básica de Saúde José Martins Faria

Endereço: Rua Arthur Rodrigues da Costa, 157, Centro.
Telefone: (37) 3371-9233
E-mail: psf.jmf@prefeiturapiumhi.mg.gov.br

Unidade Básica de Saúde Sudário dos Santos

Endereço: Rua São Vicente, 1025, Bairro, Vila Nova
Telefone: (37) 3371-9267
E-mail: psf.ss@prefeiturapiumhi.mg.gov.br

Vigilância em Saúde

Endereço: Praça Dr. Avelino de Queiroz, 75, Centro.
Telefone: (37) 3371-9253
E-mail: vs@prefeiturapiumhi.mg.gov.br

Vigilância Epidemiológica

Endereço: Praça Dr. Avelino de Queiroz, 75, Centro
Telefone: (37) 3371-9255
E-mail: endemias@prefeiturapiumhi.mg.gov.br

Vigilância Sanitária

Endereço: Praça Dr. Avelino de Queiroz, 75, Centro.
Telefone: (37) 3371-9253
E-mail: vigilanciapiumhi@gmail.com

Políticas Públicas de Assistência Social

Secretaria Municipal de Assistência Social

Endereço: Padre Abel, 419, Centro.
Telefone: (37)3371-9239
E-mail: ceaas@prefeiturapiumhi.mg.gov.br

Centro de Referência Especializado de Assistência Social — CREAS

Endereço: Tabelaão Ovídio Arantes, 220, Centro
Telefone: (37)3371-9271
E-mail: creas@prefeiturapiumhi.mg.gov.br

Serviço de Convivência e Fortalecimento de Vínculos — SCFV “Melhor Idade”

Endereço: Américo Arantes, 133, Cidade Nobre
Telefone: (37)3371-9272, Ramal (349)
E-mail: melhoridade@prefeiturapiumhi.mg.gov.br

Secretaria dos Conselhos Municipais de Assistência Social

Endereço: Rua Padre Abel, 419, Centro
Telefone: (37) 3371-9210
E-mail: cma@prefeiturapiumhi.mg.gov.br

Serviço de Vigilância Socioassistencial

Endereço: Padre Abel, 419, Centro

Telefone: (37)3371-9239 — Ramal 361
E-mail: vsa@prefeiturapiumhi.mg.gov.br

Políticas Públicas de Educação

Biblioteca Pública “Maria Serafina de Freitas”

Endereço: Padre Abel, 519, Centro
Telefone: (37)3371-9289
E-mail: biblioteca@prefeiturapiumhi.mg.gov.br

Centro Estadual de Educação Continuada — CESEC Sebastião Gonçalves da Silva

Endereço: Praça Francisco Campos, 321, Centro
Telefone: (37)3371-1755
E-mail: escola.115720@educacao.mg.gov.br

Escola Estadual Professor José Vicente

Endereço: Praça Francisco Campos, 131, Centro
Telefone: (37)3371-1543 ou (31)3456-2622
E-mail: escola115711@educacao.mg.gov.br

Escola Municipal Dr. Avelino de Queiroz

Endereço: Bambuí, n°56, Centro
Telefone: (37) 3371-9295
E-mail: em.avelino@prefeiturapiumhi.mg.gov.br

Escola Municipal Josino Alvim

Endereço: Artur Rodrigues da Costa, n°375, Centro
Telefone: (37) 3371-9296
E-mail: em.josinoalvim@prefeiturapiumhi.mg.gov.br

Políticas Públicas de Turismo, Cultura e Esporte

Departamento de Cultura

Endereço: Praça Dr. Avelino Queiroz, 193, Centro
Telefone: (37)3371-9207
E-mail: cultura@prefeiturapiumhi.mg.gov.br

Departamento de Esportes e Lazer

Endereço Rua Artur Rodrigues da Costa, 32, Centro.
Telefone: (37)9.9909-1593 ou 9.9946-8832
E-mail: esporte@prefeiturapiumhi.mg.gov.br

Departamento de Turismo

Endereço: Rua Artur Rodrigues da Costa, 26, Centro
Telefone: (37)3371-9223
E-mail: turismo@prefeiturapiumhi.mg.gov.br

Campo de Futebol “Estádio Chico Alves”

Endereço: Getúlio Vargas — Centro
Telefone: (37)3371-9207
E-mail: esporte@prefeiturapiumhi.mg.gov.br

Cinema Victor Agresta

Endereço: Praça Dr. Avelino de Queiroz, 193, Centro
Telefone: (37)3371-9207
E-mail: cultura@prefeiturapiumhi.mg.gov.br

Políticas de Segurança Pública

Delegacia Administrativa

Endereço: Arthur Rodrigues da Costa, 177, Centro
Telefone: (37)3371-1320
E-mail: depol.piumhi@gmail.com

Delegacia de Polícia Civil

Endereço: Arthur Rodrigues da Costa, 177, Centro
Telefone: (37)3371-1320
E-mail: depol.piumhi@gmail.com

Batalhão da Polícia Militar

Endereço: Arthur Rodrigues da Costa, 353, Centro.
Telefone: (37)33711603
E-mail: sop110ciapmpiumhi@gmail.com

Serviço do Sistema Nacional de Emprego — SINE

Endereço: Padre Abel, 419, Centro
Telefone: (37)3371-9280
E-mail: sine.piumhi@social.mg.gov.br

Organizações da Sociedade Civil

Associação de Amparo aos Portadores de Câncer de Piumhi e Região — AMPARO “Arildo Gonçalves”

Endereço: João Soares de Rezende, 76, São Francisco
Telefone: (37)3412-1416 / (37) 9.9833-5883
E-mail: contato@amparopiumhi.com.br

Associação das Mulheres de Peito

Endereço: Rua Bossuet Costa, 312, Centro
Telefone: (31)9.9319-7484 / (37) 9.9843-1082 / (37)9.9992-8457
E-mail: asmulheresdepeitopiumhi@gmail.com

Associação de Pais e Amigos dos Excepcionais de Piumhi — APAE

Endereço: Rua Padre Abel, 871, Vila Nova
Telefone: (37) 9.9830-8800 / (37)3371-1593 / (37)9.8831-0624
E-mail: piumhi@apaemg.org.br

Associação de Proteção aos Animais de Rua “Cão Viver Associados”

Endereço: Padre Abel, 362, Sala 3, Centro

Telefone: (37)9.9928-5439 / (37)9.9918-5678 / (37) 3371-1434

E-mail: caoviverpiumhi@gmail.com

Associação do Estudante Universitário de Piumhi — ASEUP

Endereço: Rua Benedito Valadares, 30, Centro

Telefone: (37)9.9801-1169 / (37)9.9934-3135

E-mail: aseuppiumhi@gmail.com

Associação Sinhana Eva

Endereço: Avenida Presidente Juscelino Kubitscheck, 220, São Francisco

Telefone: (37)3412-1675 / (37)9.9965-7797

E-mail: sinhanaeva@gmail.com

Casa dos Velhinhos Grijalva Alves Terra

Endereço: Rua São Vicente, 519, Centro

Telefone: (37)3371-1645 / (37)9.9983-1645

E-mail: casavelhinhosvp@gmail.com

Corporação Musical Lira São José

Endereço: Praça Francisco Campos, 19, Centro

Telefone: (37)9.9908-9009

E-mail: lirasaojosepiumhi@gmail.com

Lar São Francisco de Assis

Endereço: Rua Rodolfo de Abreu, 150, Centro

Telefone: (37)99962-7019 / (37) 3371-7896

E-mail: larsaofranciscodeassis@yahoo.com.br

Obras Sociais da Paróquia

Endereço: Praça Dr. Avelino de Queiroz, 40, Centro

Telefone: (37)9.9924-9387 / (37)3371-1179

E-mail: piumhi.pnsl@diocesedeluz.org.br

2.1.1 Dados do cadastro único do território central

Tabela 3 – Total de pessoas em vulnerabilidade e risco social por faixa etária do território Central

Vulnerabilidade e risco social	Crianças (0 a 6 anos)	Jovens (7 a 17 anos)	Mulheres (18 a 59 anos)	Idosos (60 anos +)	Adultos (18 a 59 anos)	Total
Pobreza	49	61	79	7	110	306
Baixa renda	31	82	51	22	116	302
Total	80	143	130	29	226	608

O território central apresenta, conforme os dados coletados, até o mês de junho de 2024, um total de 608 pessoas em situação de vulnerabilidade e risco social.

Diante deste número, a tabela abaixo especifica quanto a divisão em relação a faixa etária e a renda que corroboram para a identificação desse número.

A seguir, serão discriminados os dados de cada faixa etária.

2.1.2 As mulheres de 18 a 59 anos no território central

Gráfico — Mulheres de 18 a 59 anos em vulnerabilidade e risco social do território Central

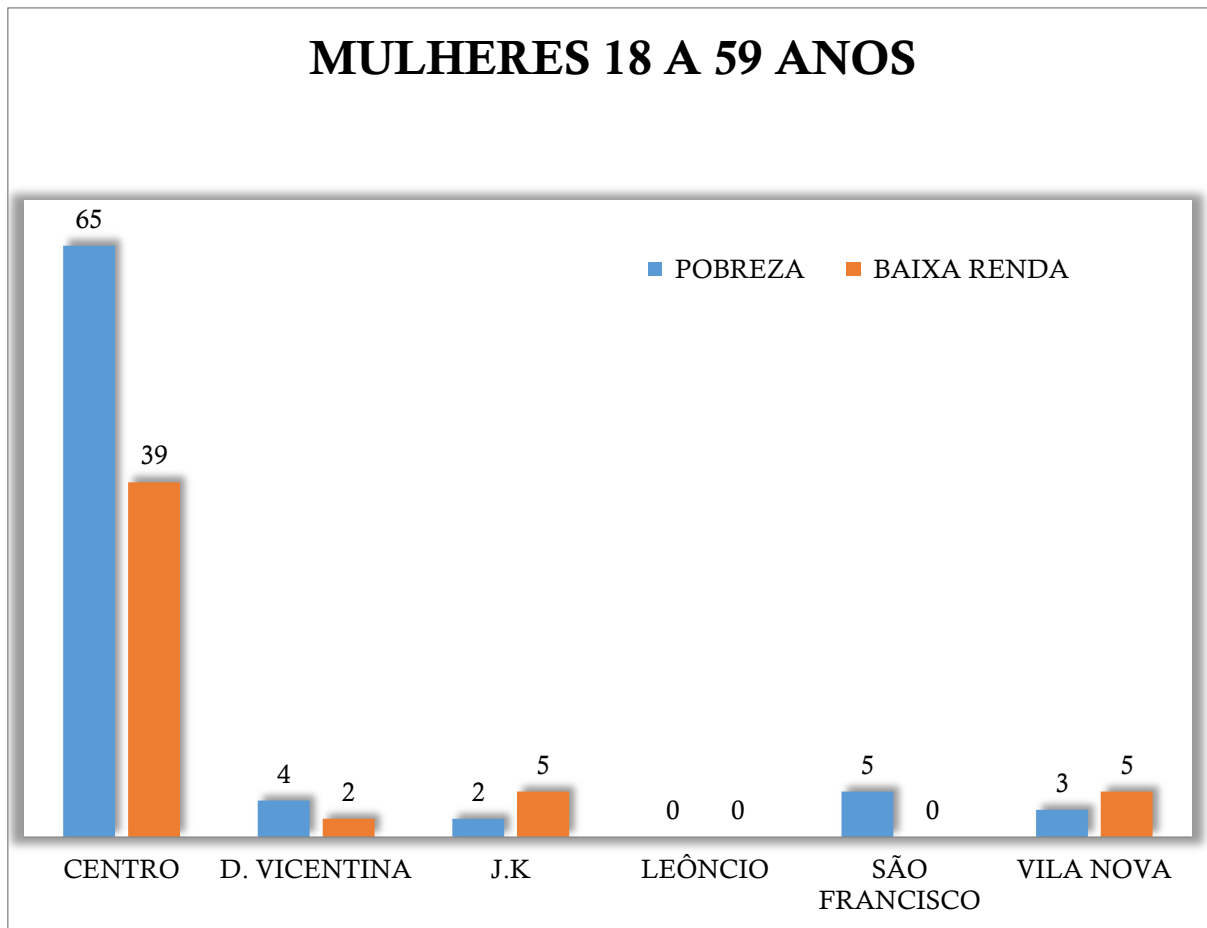

Conforme apresentado na tabela de classificação em vulnerabilidade e risco social, aparece nesse território, um total de 130 mulheres, com faixa etária entre 18 a 59 anos.

Dessas, 79, ou seja, mais de 60% encontram-se em situação de pobreza, enquanto os outros 40%, que representam 51 pessoas, encontram-se em situação de baixa renda.

Dentro do território 1, ainda menciona-se que o bairro Centro é o que possui maior concentração de mulheres em situação de vulnerabilidade e risco social, sendo 104 mulheres, totalizando 80% do território central.

2.1.3 As crianças de 0 a 6 anos do território central

Gráfico — Crianças de 0 a 6 anos em vulnerabilidade e risco social do território Central

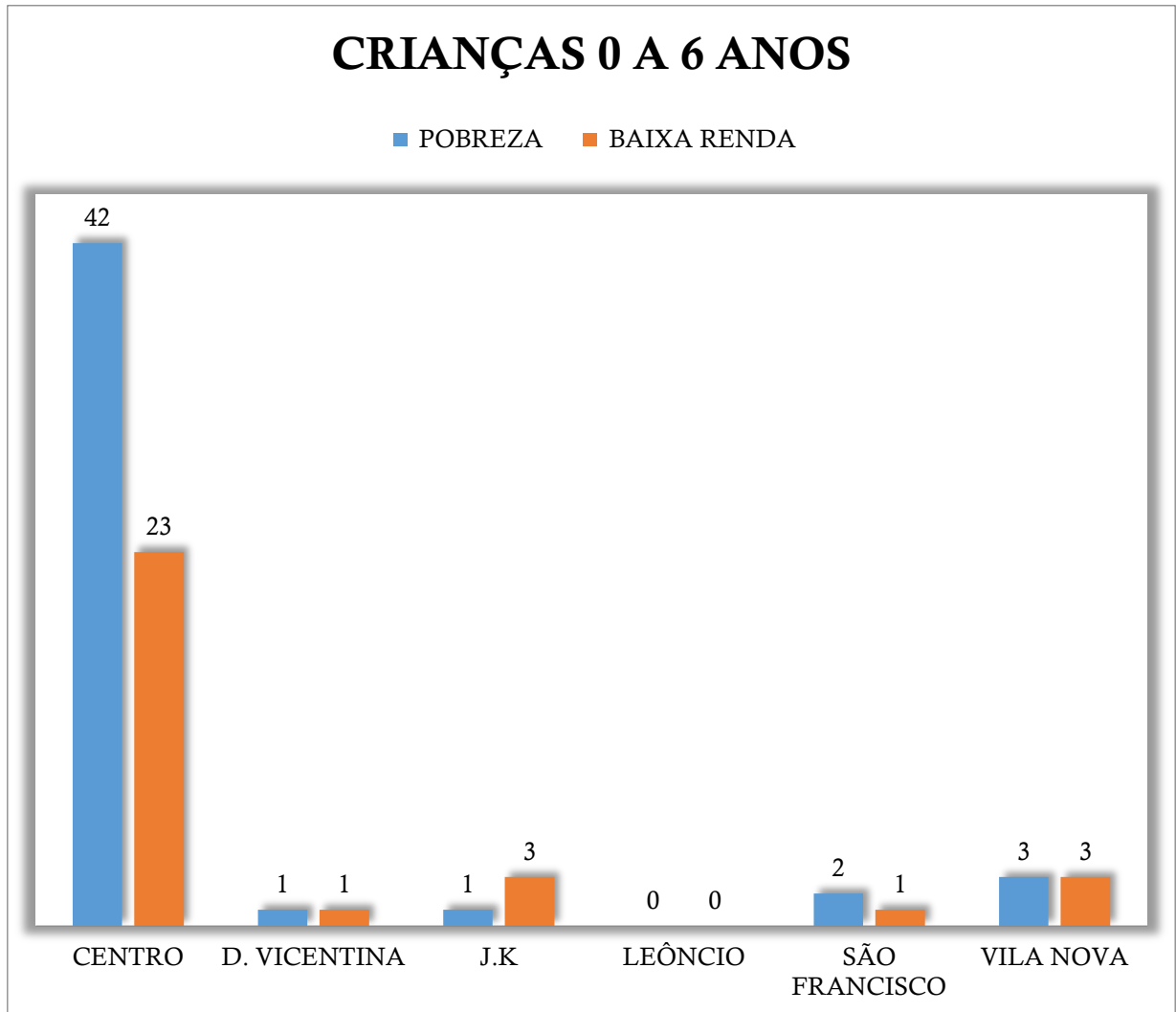

As crianças entre 0 a 6 anos aparecem no território, com total de 80 pessoas, sendo que desse percentual, apenas 31 estão em situação de baixa renda, enquanto os outros 49 encontram-se em situação de pobreza.

Do conjunto desse território, destaca-se ainda que, assim como ocorre em relação às mulheres, o bairro Centro, é o que apresenta o maior número de crianças em situação de vulnerabilidade e risco, sendo 65 crianças, o que representa o percentual de 81,25%, em relação ao território.

2.1.4 Os jovens de 7 a 17 anos do território central

Gráfico — Jovens de 07 a 17 anos em vulnerabilidade e risco social do território Central

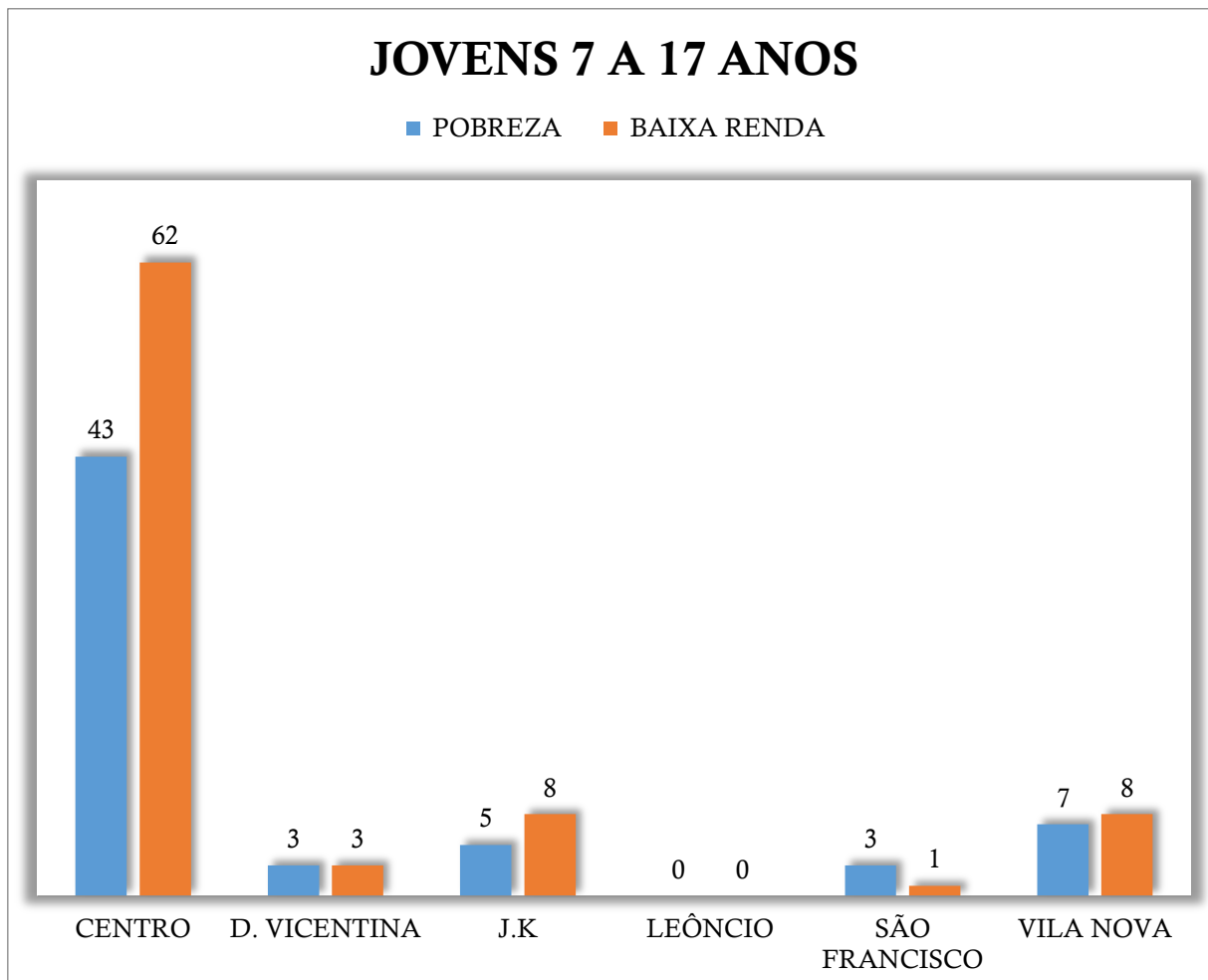

As crianças e adolescentes, entre 7 a 17 anos, denominados neste relatório como jovens, aparecem no território central com total de 143 pessoas.

Desse total, 61 estão em situação de pobreza, enquanto os outros 82 estão em situação de baixa renda.

Mais uma vez, o bairro Centro é o que apresenta maior percentual de pessoas em relação aos demais, do território.

Aqui, verifica-se que, para essa faixa etária, o bairro mencionado conta com 103 pessoas, totalizando 72,2% em relação aos demais bairros, dentro do território 1.

2.1.5 Os idosos de 60 anos ou mais do território central

Gráfico — Idosos acima de 60 anos em vulnerabilidade e risco social do território Central

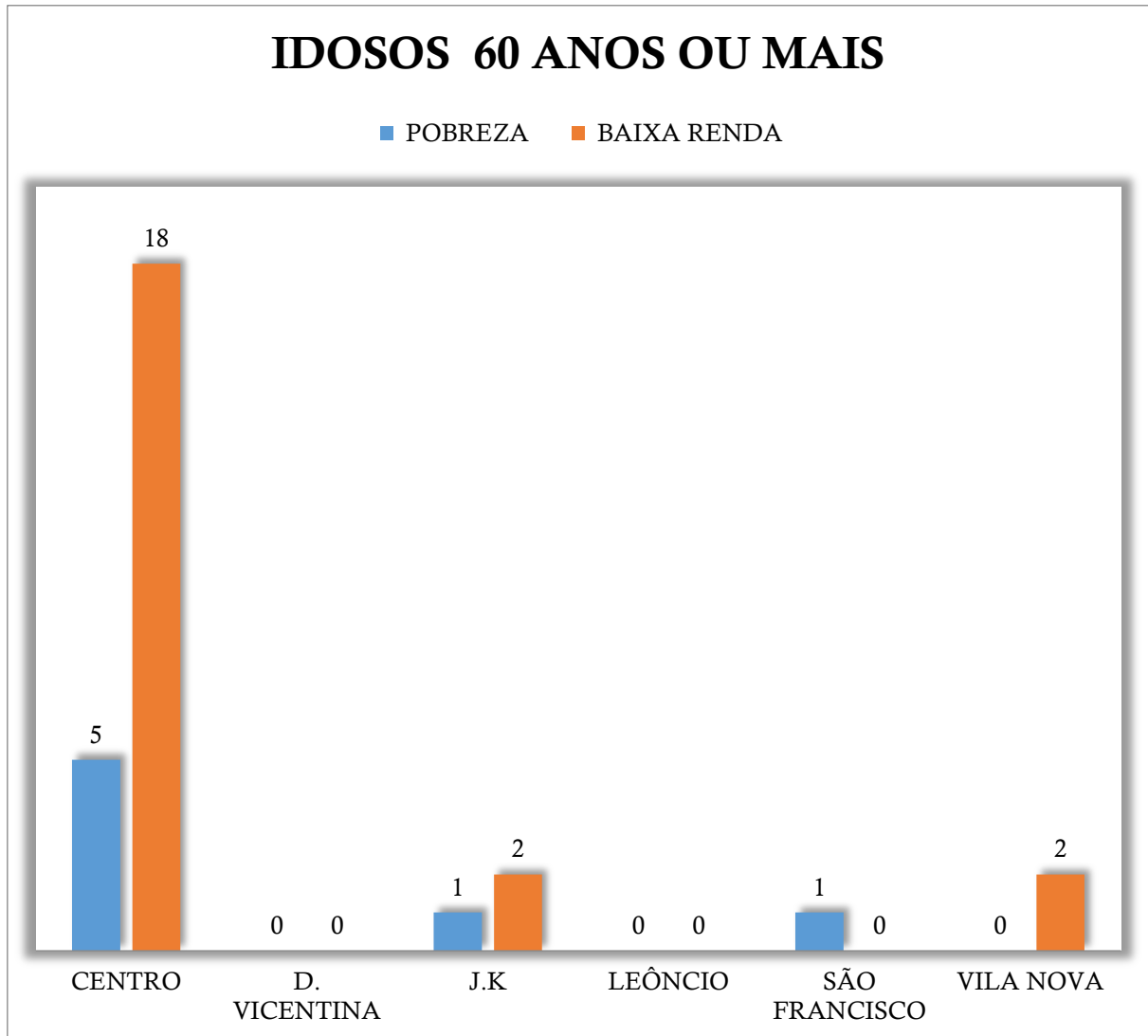

No território central, os idosos acima de 60 anos, aparecem em último lugar, com total de apenas 29 pessoas e de acordo com cadúnico, 7 em situação de pobreza e 22 em situação de baixa renda.

O bairro de destaque continua sendo o Centro, que conta, nesta faixa etária com 23 idosos, ou seja, 79,3% do total, em situação de vulnerabilidade e risco.

2.1.6 Os adultos de 18 a 59 anos do território central

Gráfico — Adultos de 18 a 59 anos em vulnerabilidade e risco social do território Central.

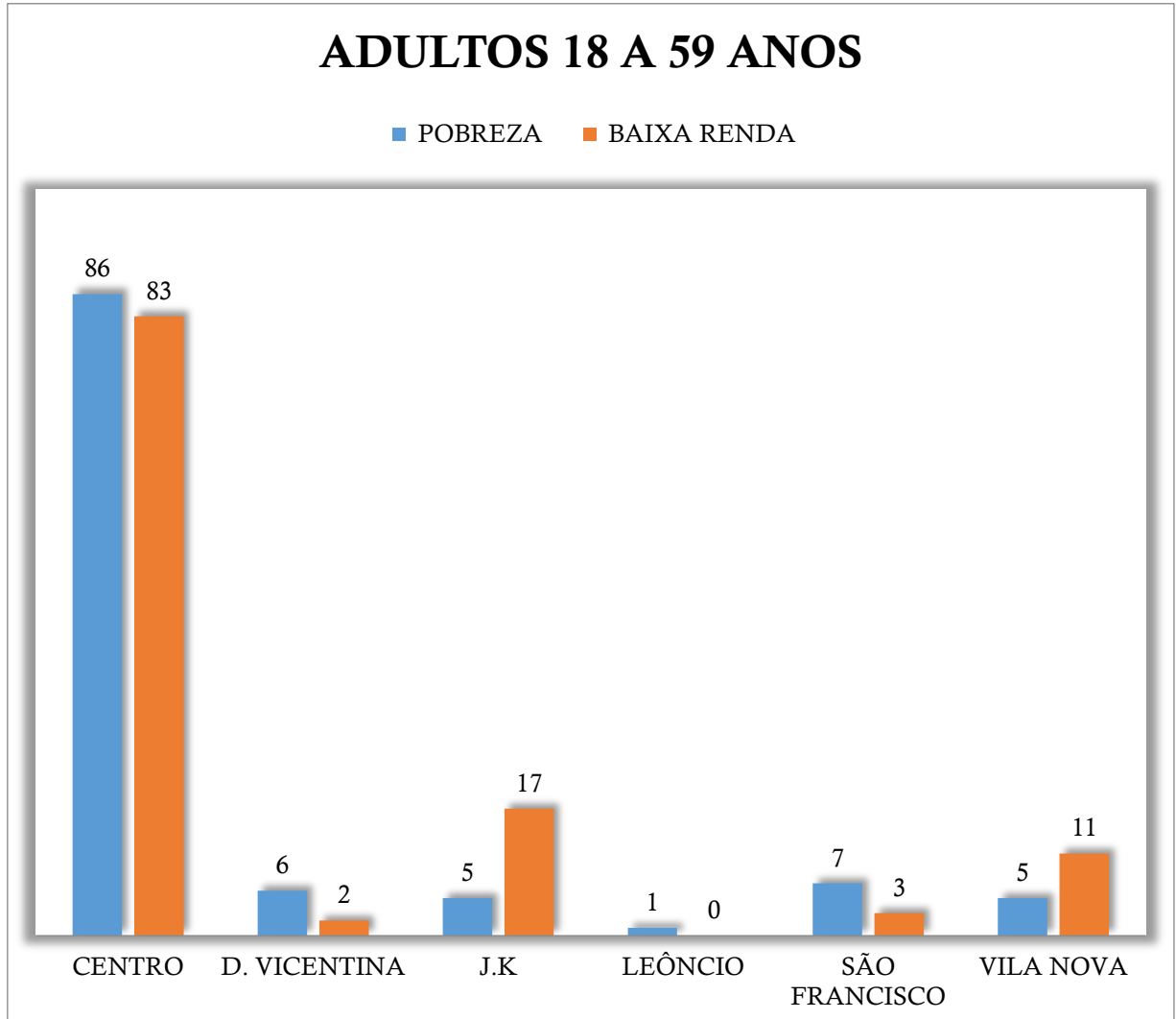

Nesse território, a faixa etária de 18 a 59 anos, denominada como “adultos”, aparece em primeiro lugar, concentrando o total de 226 pessoas.

Além disso, de acordo com os registros do CadÚnico, desse total de pessoas, constam 110 em situação de pobreza e 116 em situação de baixa renda.

Novamente, o bairro de destaque continua sendo o Centro, com 169 adultos, sendo 74,7% do total de pessoas nessa faixa etária em situação de vulnerabilidade e risco.

2.2 Território 2 Bela Vista



O território de número 2, denominado Bela Vista, é composto por 5 bairros, quais sejam: Alvorada, Bela Vista, Capoeira, Nova Piumhi e Pérola Negra. Além disso, o território conta com saída para as áreas rurais a Região Araras ou Pontal, Campo Alegre, Capoeira e Perus.

Nesse território também estão localizadas diversas empresas de vários seguimentos comerciais, praças públicas e alguns pontos da rede de hotelaria.

Acima, o recorte do território, sob o mapa do município e, abaixo, a lista dos principais empreendimentos localizados dentro dele.

Centro Triagem de Reciclagem de Piumhi

Endereço: Carlos Chagas, 755, Nova Piumhi

Telefone: (37) 9.9952-2463

Centro Zoonoses — Canil

Endereço: Alcino Terra, s/n, Nova Piumhi

Telefone: (37)3371-9225

E-mail: canil@prefeiturapiumhi.mg.gov.br

Corpo de Bombeiros

Endereço: Av. Querobino Mourão Filho, 889, Bela Vista

Telefone: 193 ou (37) 337-2035

Site: <http://www.bombeiro.mg.gov.br>

Estação de Tratamento de Água

Endereço: João Peres, 233, Nova Piumhi

Telefone: (37)3371-1332

E-mail: diretoriaexecutiva@saaepiumhi.mg.gov.br

Políticas Públicas de Saúde

Unidade Básica de Saúde Maria Rezende de Oliveira

Endereço: Av. Geraldo Justino de Oliveira, 71, Bela Vista

Telefone: (37)3371-9265

E-mail: psf.mr@prefeiturapiumhi.mg.gov.br

Unidade Básica de Saúde Sarah Vitória de Melo

Endereço: Clodomiro Clóvis Cunha, 86, Nova Piumhi

Telefone: (37)3371-9285

E-mail: ubssarah@prefeiturapiumhi.mg.gov.br

Políticas Públicas de Educação

Secretaria Municipal de Educação

Endereço: Agnelina Guimarães, 103, Pérola Negra

Telefone: (37)3371-9290

E-mail: educacao@prefeiturapiumhi.mg.gov.br

Centro Municipal de Educação Infantil — CMEI André Mourão

Endereço: Agneltina Guimarães, 109, Pérola Negra

Telefone: (37)3371-9221

E-mail: cmeimorao@prefeiturapiumhi.mg.gov.br

Centro Municipal de Educação Infantil — CMEI Reynaldo Avellar Gonçalves

Endereço: Rua Agneltina Guimarães, 173, Pérola Negra

Telefone: (37)3371-9279

E-mail: cmeireynaldo@prefeiturapiumhi.mg.gov.br

Associação de Valorização e Apoio ao Ensino Profissionalizante — AVAMEP

Endereço: Rua Severo Velos, 1737, Sala 3, Pérola Negra Center

Telefone: (37)9.9905-7304 / (37) 3412-1213

E-mail: avameppiumhi@hotmail.com

Creche Municipal Professora Lusmaria da Silva.

Endereço: Rua Aimorés, 26, Bela Vista

Telefone: (37) 3371-9277

E-mail: cemeiproflusmaria@prefeiturapiumhi.mg.gov.br

Escola Municipal Acácio da Costa Lopes

Endereço: Salviano Damasceno, 93, Bela Vista.

Telefone: (37)3371-9292

E-mail: em.acacio@prefeiturapiumhi.mg.gov.br

Escola Municipal Ludgero Lima Arantes

Endereço: Rua Clodomiro Clovis Cunha, 335, Nova Piúmi.

Telefone: (37)3371-9297

E-mail: em.ludgero@prefeiturapiumhi.mg.gov.br

Política Pública de Esporte

Quadra Esportiva

Endereço: Salviano Damasceno, Bela Vista.

Telefone: (37)3371-9207

E-mail: esporte@prefeiturapiumhi.mg.gov.br

Organizações da Sociedade Civil

Associação de Promoção Humana de Piúmi — Casa de Maria

Endereço: Rodovia MG-050 km 263, Nova Piúmi.

Telefone: (37)3371-6530 ou (37) 9.9934-8552

E-mail: casademaria@gmail.com

Núcleo Assistencial Francisco de Assis — NAFA

Endereço: Sargento Silva, 220, Nova Piúmi

Telefone: (37) 9.9944-3202

E-mail: institutonafa@gmail.com

2.2.1 Dados do cadastro único do território bela vista

O território 2, denominado como Bela Vista expõe, de acordo com os dados do primeiro semestre de 2024, do Cadastro Único, 494 pessoas em situação de vulnerabilidade e risco social.

Tabela 4 - Total de pessoas em vulnerabilidade e risco social por faixa etária do território Bela Vista

Vulnerabilidade e Risco social	Crianças (0 a 6 anos)	Jovens (7 a 17 anos)	Mulheres (18 a 59 anos)	Idosos (60 anos +)	Adultos (18 a 59 anos)	Total
Pobreza	50	52	73	5	101	281
Baixa renda	24	61	37	17	74	213
Total	74	113	110	22	175	494

A tabela acima faz a discriminação da quantidade de pessoas existentes em cada faixa etária e renda, dentro do território 2.

Nesse sentido, foi possível identificar que, 213 pessoas encontram-se em situação de baixa renda e 281 pessoas em situação de pobreza.

A seguir, serão analisados os dados de cada faixa etária, separadamente.

2.2.2 As mulheres de 18 a 59 anos no território bela vista

Gráfico — Mulheres de 18 a 59 anos em vulnerabilidade e risco social do território Bela Vista

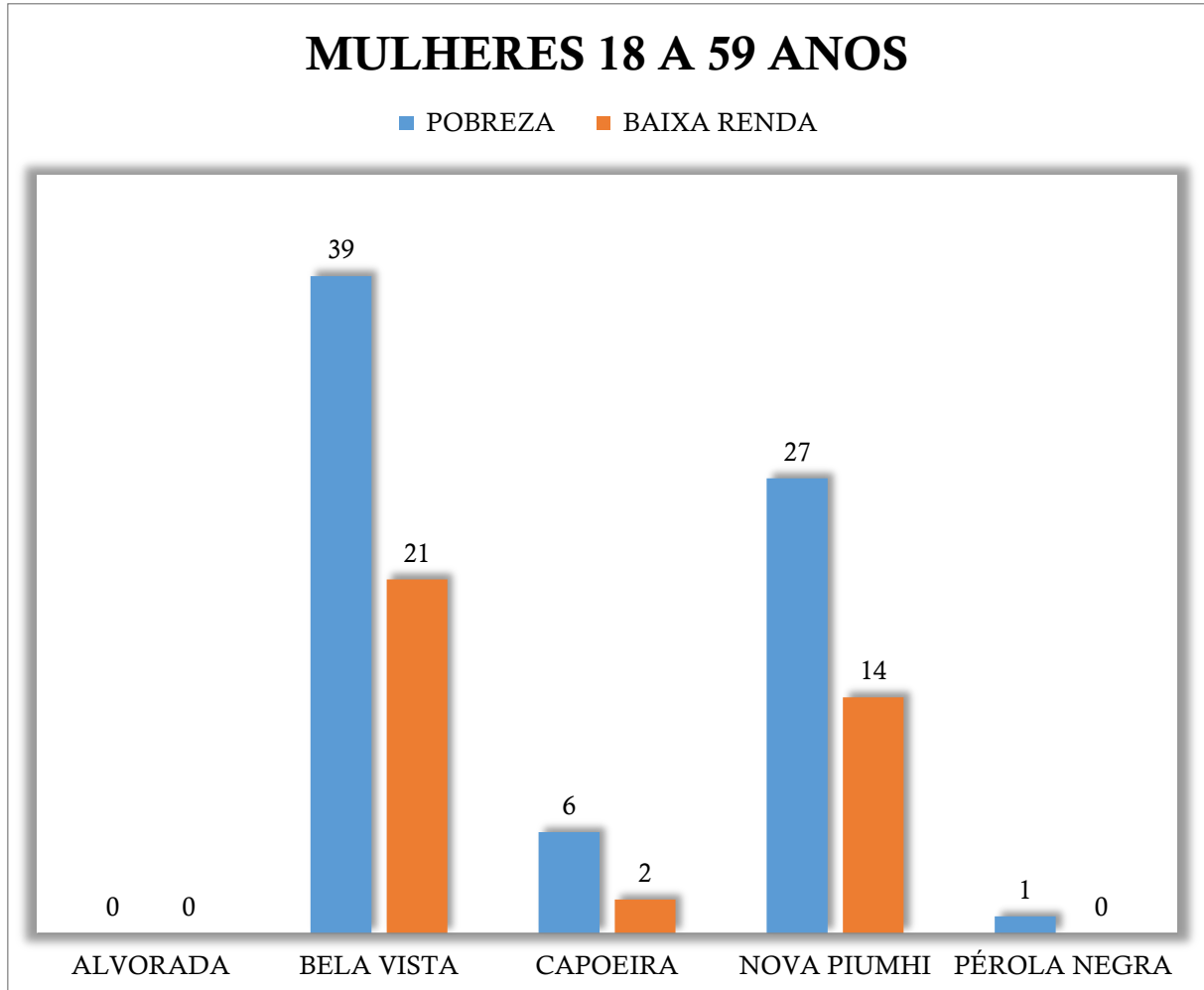

De acordo com dados coletados no período compreendido entre os meses de janeiro de junho de 2024 através do sistema do Cadastro Único do Governo Federal, esse território tem 494 pessoas em situação de vulnerabilidade e risco social e, as mulheres com faixa etária de 18 a 59 anos concentram o total de 110 pessoas, representando a terceira maior parcela, do total do território.

Na classificação da renda, 52 encontram-se em situação de pobreza, e 61 em situação de baixa renda.

Dentro do território 2, o bairro Bela Vista, seguido pelo Nova Piumhi, concentram os maiores números, totalizando juntos 101 mulheres, que representa o percentual de 91,8% do total do território, para esta classificação.

2.2.3 As crianças de 0 a 6 anos do território bela vista

Gráfico — Crianças de 0 a 6 anos em vulnerabilidade e risco social do território Bela Vista

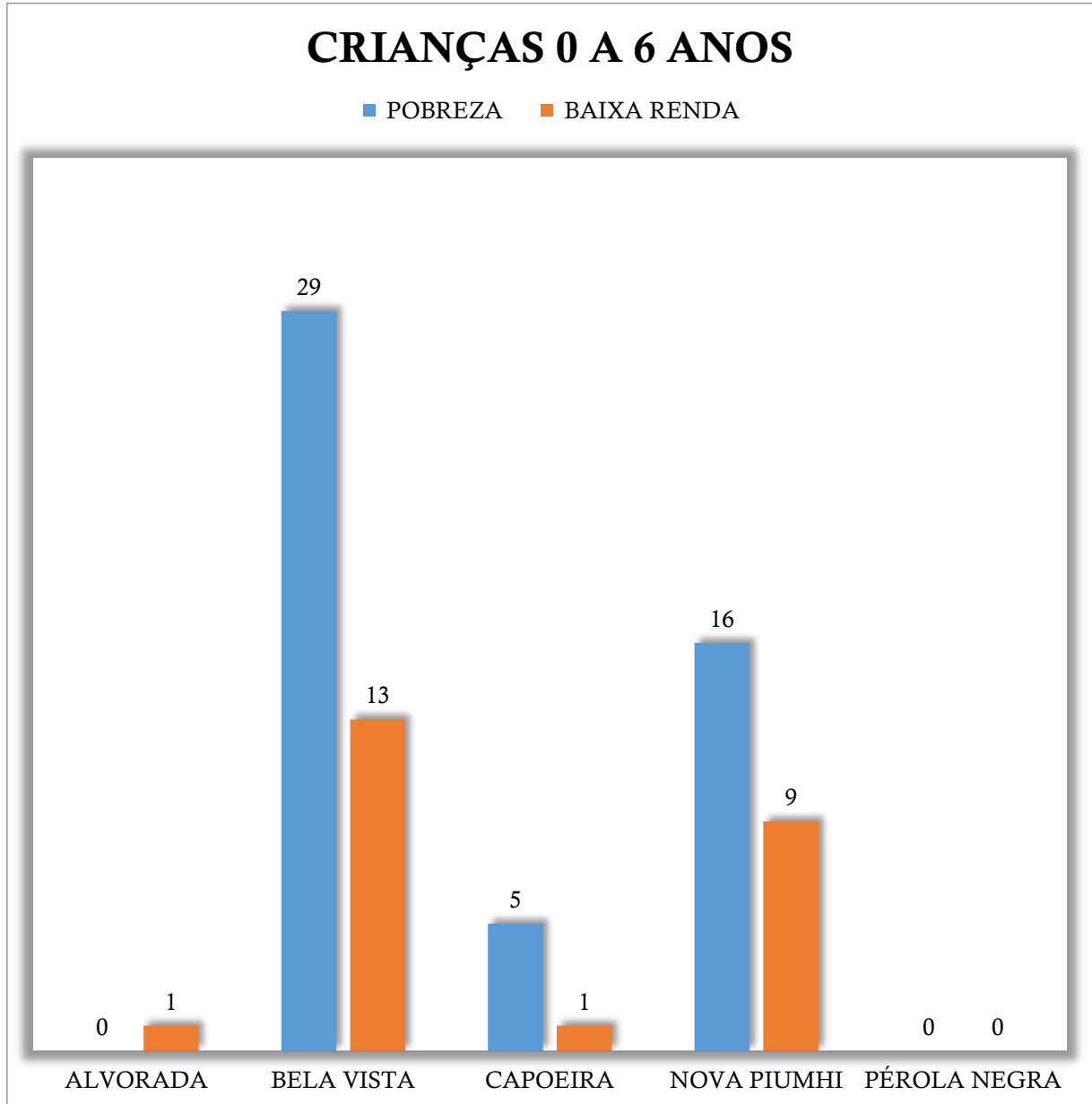

As crianças entre 0 a 6 anos, conforme os dados extraídos do cadúnico aparecem nesse território, com total de 74 pessoas, sendo 50 em situação de pobreza e 24 em situação de baixa renda.

Aqui, a maior concentração também está no bairro Bela Vista, com total de 42 pessoas, ou seja, 56,7% de crianças em relação ao total do território.

2.2.4 Os jovens de 07 a 17 anos do território bela vista

Gráfico – Jovens 07 a 17 anos em vulnerabilidade e risco social do território Bela Vista

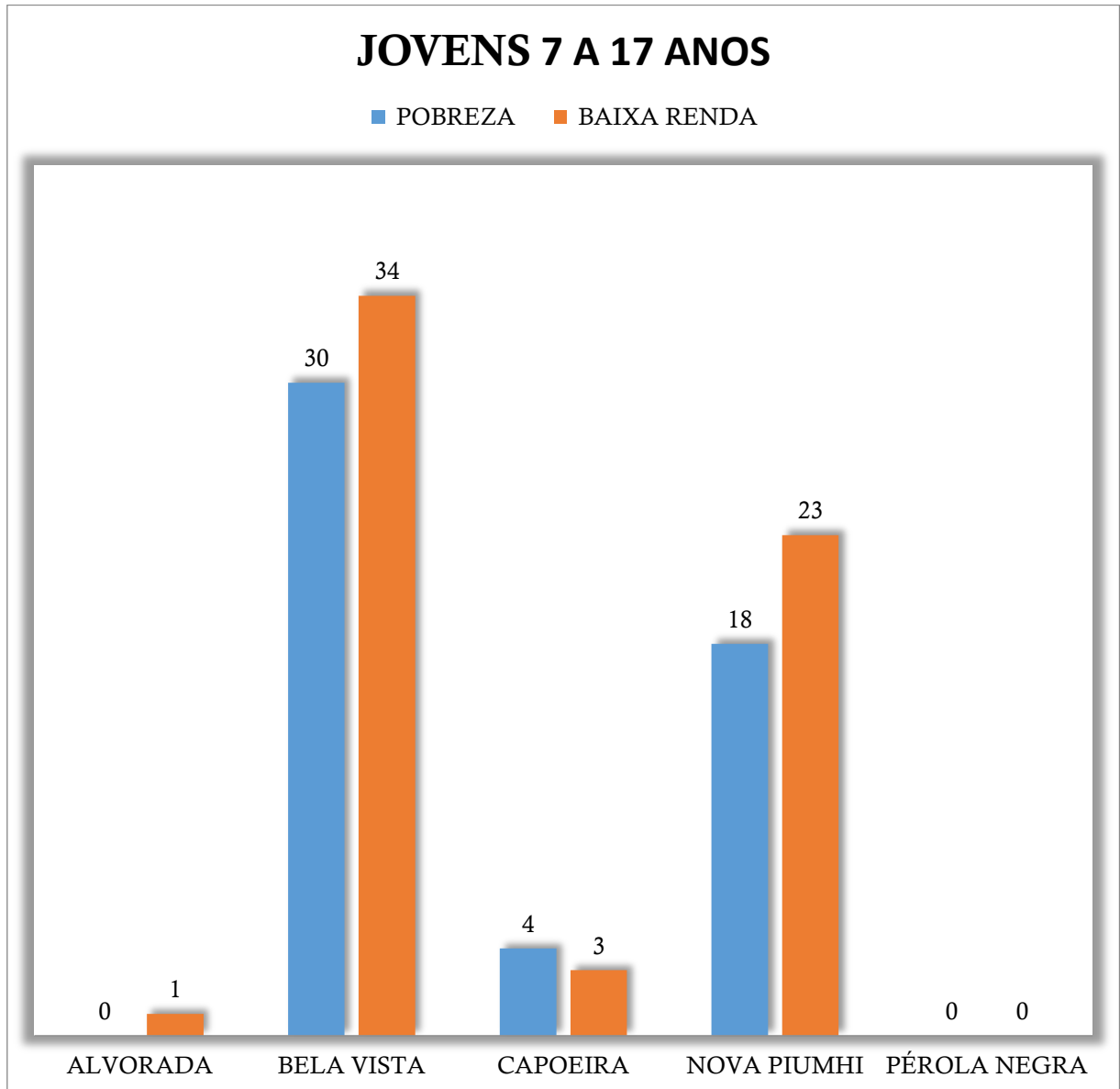

Os jovens entre 07 a 17 anos deste território aparecem em segundo lugar em relação as demais faixa etárias, dentro do território, com total de 113 pessoas. A classificação apresenta 52 jovens em situação de pobreza e 61 em situação de baixa renda.

Aqui, mais uma vez, é possível destacar o percentual expressivo nos bairros Bela Vista e Nova Piumhi, que concentram respectivamente 42 e 25 jovens. O percentual dos dois bairros juntos, representa 81,6% em relação aos demais números do território.

2.2.5 Os idosos acima de 60 anos do território bela vista

Gráfico — Idosos acima de 60 anos em vulnerabilidade e risco social do território Bela Vista

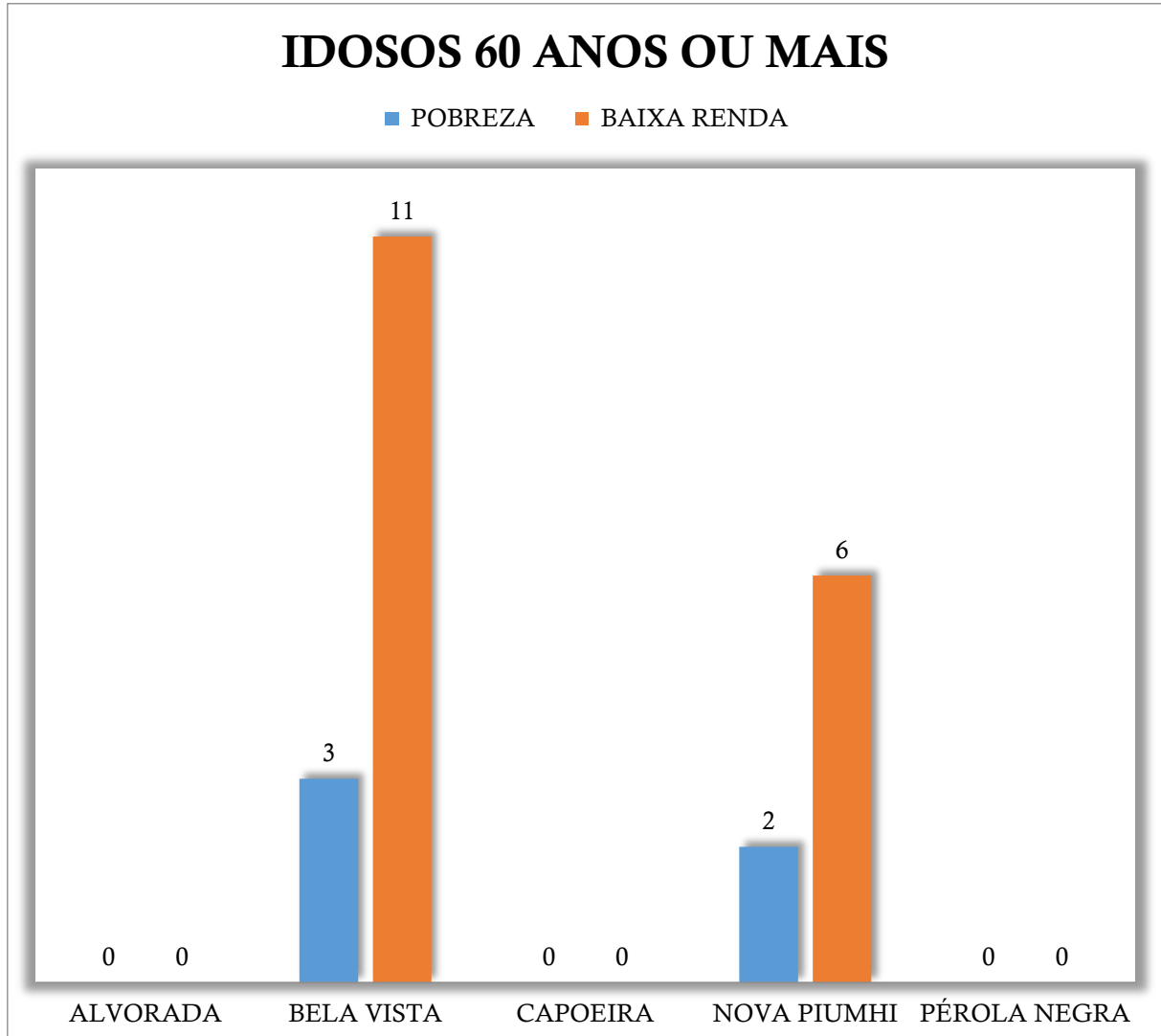

Os idosos acima de 60 anos, no território Bela Vista, aparecem com total de 22 pessoas em situação de vulnerabilidade e risco social.

Desse total, apenas 5 pessoa encontra-se em situação de pobreza, residindo no bairro Nova Piumhi e as outras 17, estão em situação de baixa renda, divididas entre os bairros Bela Vista e Nova Piumhi.

Mais uma vez, os bairros Bela Vista e Nova Piumhi apresentam o maior percentual de pessoas em relação aos demais, dentro do território. Nesta faixa etária, o bairro Bela Vista concentra 14 idosos, em relação ao outro bairro do total do território.

2.2.6 Os adultos 18 a 59 anos do território bela vista

Gráfico–Adultos de 18 a 59 anos em vulnerabilidade e risco social do território Bela Vista

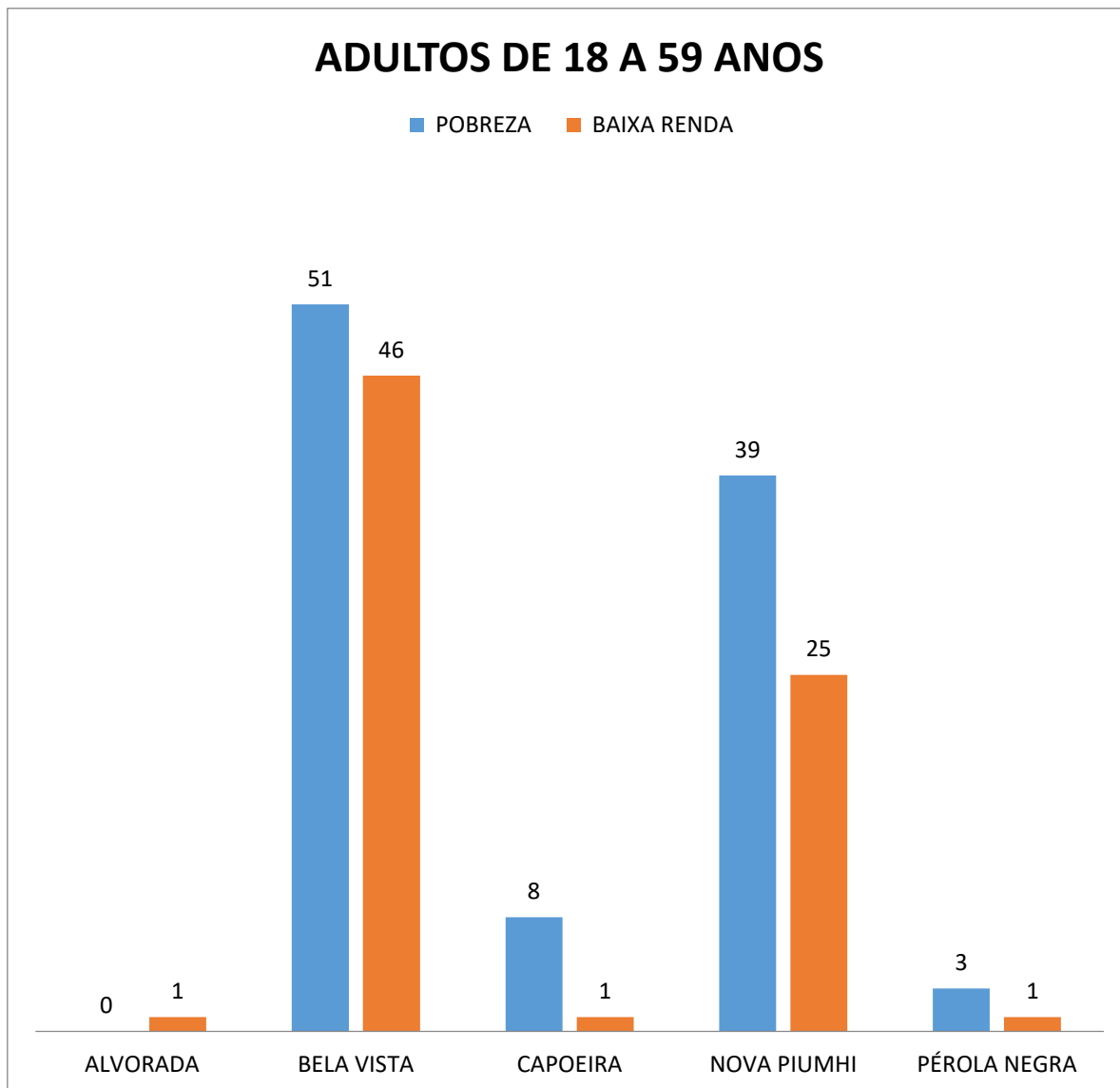

Nesse território, os jovens e adultos, aparecem em primeiro lugar, com total de 175 pessoas e de acordo com cadúnico, 101 em situação de pobreza e 74 em situação de baixa renda.

Novamente, os bairros de destaque continuam sendo o Bela Vista e o Nova Piumhi, que concentram respectivamente 97 e 64 adultos dentro da faixa etária de 18 a 59 anos.

O percentual em relação ao total do território é de 55,4% para o bairro Bela Vista e 36,5% para o bairro Nova Piumhi.

2.3 Território 3 Nova Esperança

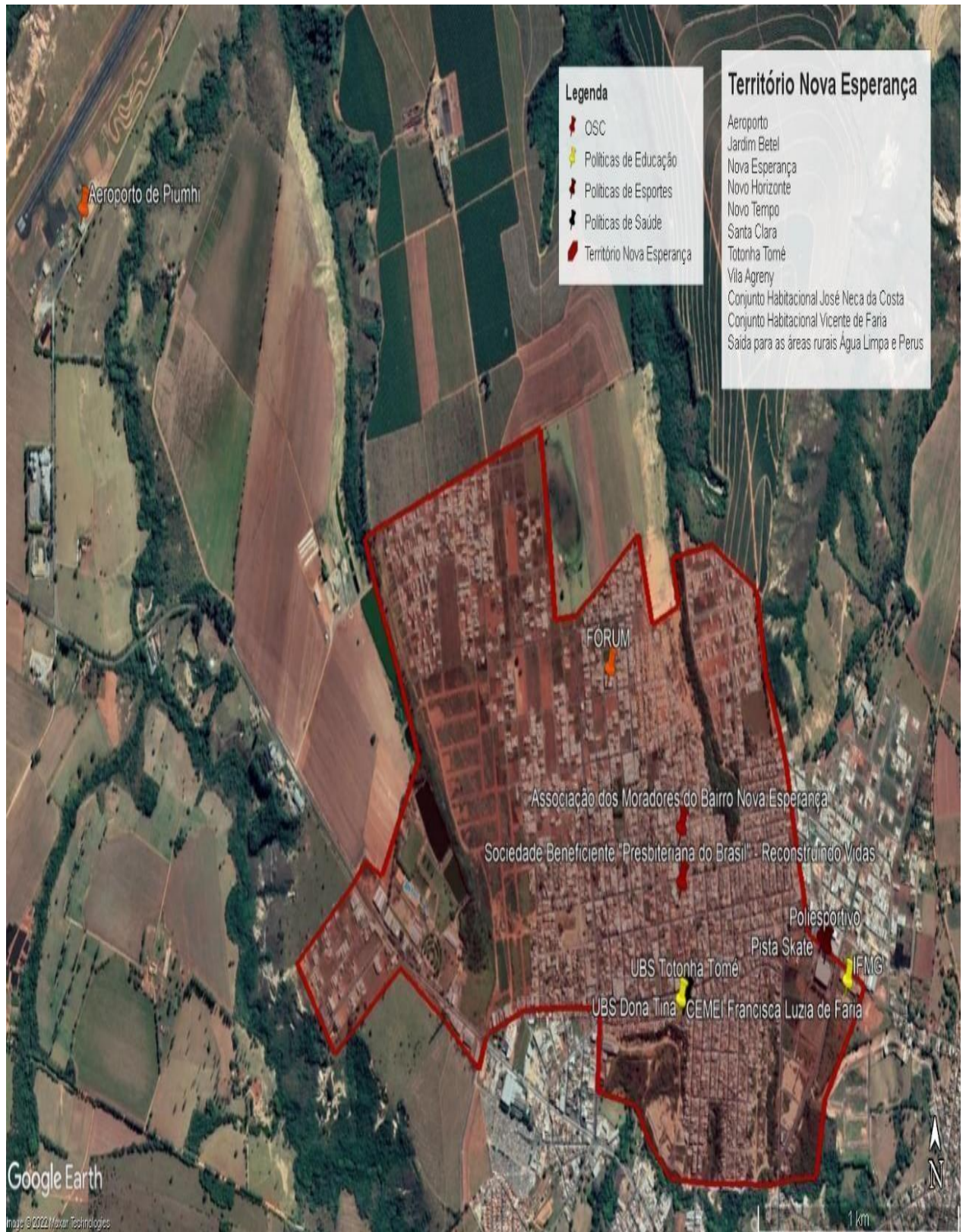

O terceiro território, chamado Nova Esperança, é composto por 8 bairros, 2 conjuntos habitacionais e dá acesso a 2 áreas rurais.

Os bairros são eles bairros: Aeroporto, Jardim Betel, Nova Esperança, Novo Horizonte, Novo Tempo, Santa Clara, Totonha Tomé, Vila Agreny e Conjunto Habitacional José Neca Costa, Conjunto Habitacional Vicente de Paula Faria, com acesso às áreas rurais Água Limpa e Perus.

Estão localizadas várias áreas comerciais, praças públicas, além do Aeroporto e o Fórum de Piumhi.

Acima, está o recorte do mapa do município e, abaixo, a lista de empreendimentos localizados dentro do território.

Fórum Comarca Piumhi

Endereço: Helvídio Meneses, 350, Novo Horizonte

Telefone: (37)3371-2200

E-mail: piuadm@tjmg.jus.br

Políticas Públicas de Saúde

Academia de Saúde

Endereço: Rua Ari Almada, s/n, Totonha Tomé

Telefone: (37) 3371-9256

Unidade Básica de Saúde Dona Tina

Endereço: Rua Ari Almada, 523, Totonha Tomé

Telefone: (37) 3371-9268

E-mail: psf.ne@prefeiturapiumhi.mg.gov.br

Unidade Básica de Saúde Totonha Tomé

Endereço: Rua Ari Almada, 523, Totonha Tomé.

Telefone: (37) 3371-9247

E-mail: psf.tt@prefeiturapiumhi.mg.gov.br

Políticas Públicas de Educação

Centro Municipal de Educação Infantil — CMEI Francisca Luzia de Faria

Endereço: Rua Ari Almada, 543, Nova Esperança,

Telefone: (37)3371-9245

E-mail: cmeifranisca@prefeiturapiumhi.mg.gov.br

Instituto Federal de Educação, Ciência e Tecnologia de Minas Gerais — IFMG

Endereço: Rua Severo Veloso, 1880, Vila Agreny.

Telefone: (37) 3371-3353 ou (37)3371-3755

E-mail: (site) ifmg.edu.br/piumhi

Política Pública de Transportes e Manutenção

Sede do Hangar

Endereço: Rua JoséFerreira de Menezes, s/n, Nova Esperança
Telefone: (37)3371-9203 / (37)3371-9247

Política Pública de Esporte

Pista Skate

Endereço: Severo Veloso, 1704, Vila Agreny
Telefone: (37)33719207
E-mail: esporte@prefeiturapiumhi.mg.gov.br

Poliesportivo “José Soares de Rezende”

Endereço: Severo Veloso, 1.704, Vila Agreny
Telefone: (37)3371-9207
E-mail: esporte@prefeiturapiumhi.mg.gov.br

Organizações da Sociedade Civil

Associação Viraser de Piumhi — AVIP

Endereço: Rodovia 341, Quadra KH 41-08-16, Aeroporto
Telefone: (19) 9.9299-3226

Sociedade Beneficente “Presbiteriana do Brasil” — Reconstruindo Vidas

Endereço: Rua Heitor De Lima, n.º 213, Nova Esperança
Telefone: (37)337-12898 ou (37)99983-2898
E-mail: reconstruindovidas@gmail.com

Associação de Moradores de Bairro

Associação dos Moradores do Bairro Nova Esperança

Endereço: Heitor Lima, 332, Nova Esperança,
Telefone: (37)99807-1105

2.3.1 Dados do cadastro único do território nova esperança

O território 3 Nova Esperança apresenta, de acordo com Cadastro Único do Governo Federal, segundo os dados analisados no primeiro semestre de 2024, com maior número de pessoas em vulnerabilidade e risco social, em relação aos demais territórios, com total de 1305 pessoas.

Desse total, 808 pessoas em situação pobreza e 497 pessoas em situação de baixa renda.

Tabela 5 - Total de pessoas em vulnerabilidade e risco social por faixa etária do território Nova Esperança

Vulnerabilidade e Risco social	Crianças (0 a 6 anos)	Jovens (7 a 17 anos)	Mulheres (18 a 59 anos)	Idosos (60 anos +)	Adultos (18 a 59 anos)	Total
Pobreza	133	167	235	14	259	808
Baixa renda	55	141	86	28	190	497
Total	188	308	321	42	449	1305

2.3.2 As mulheres de 18 a 59 anos do território nova esperança

Gráfico — Mulheres de 18 a 59 anos em vulnerabilidade e risco social do território Nova Esperança

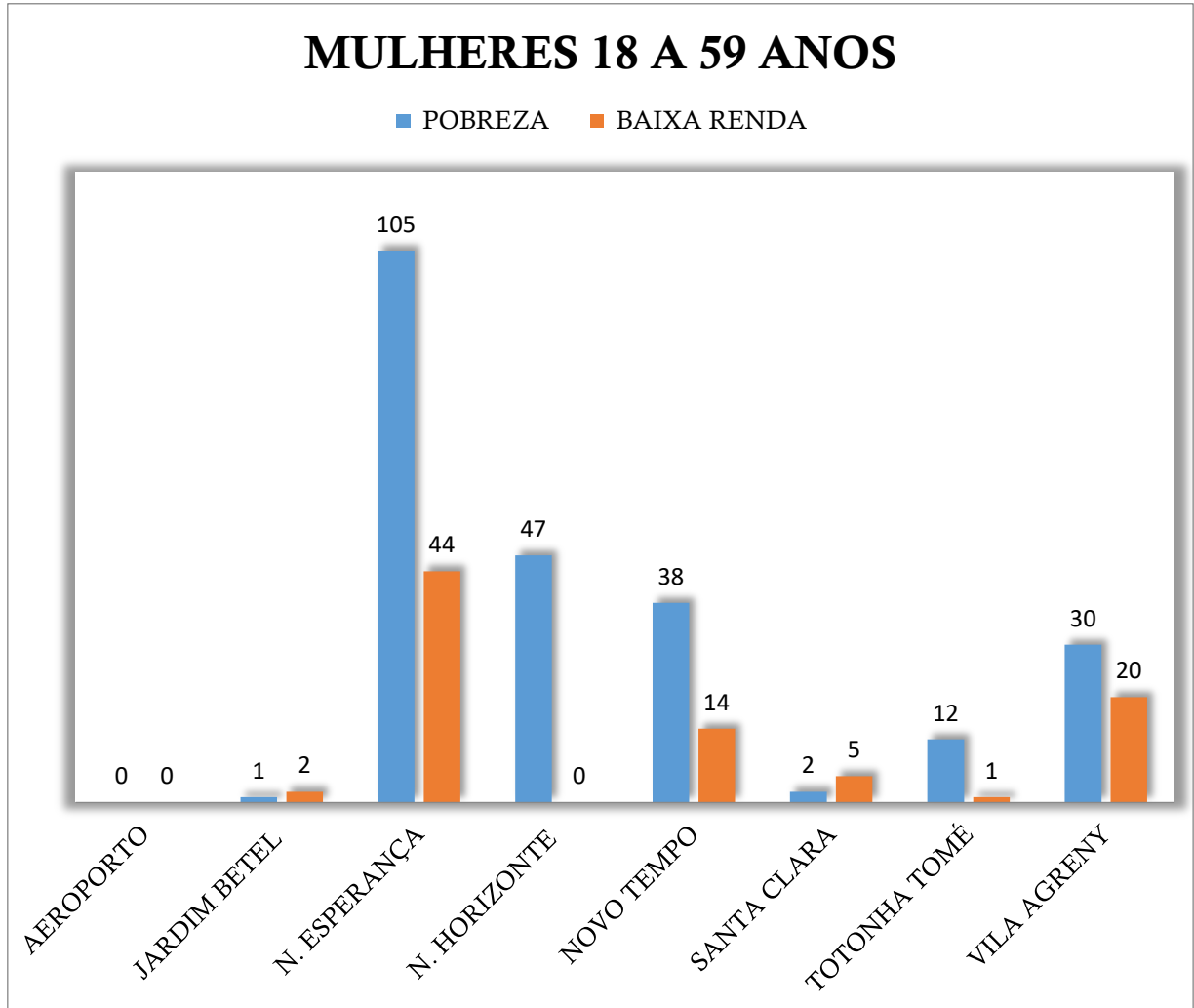

Essa é a região com maior número de pessoas em vulnerabilidade e risco social, sendo 1.305 pessoas no total e são 321 mulheres, ou seja, 24,5% das pessoas do território Nova Esperança.

Na classificação, 86 mulheres encontram-se em situação de baixa renda e 235 mulheres em situação de pobreza, ou seja, 16,10% do percentual total.

E o bairro Nova Esperança, apresenta a maior concentração com 149 dessas mulheres, sendo 12% do total no território 3 Nova Esperança.

2.3.3 As crianças de 0 a 6 anos do território nova esperança

Gráfico — Crianças de 0 a 6 anos em vulnerabilidade e risco social do território Nova Esperança

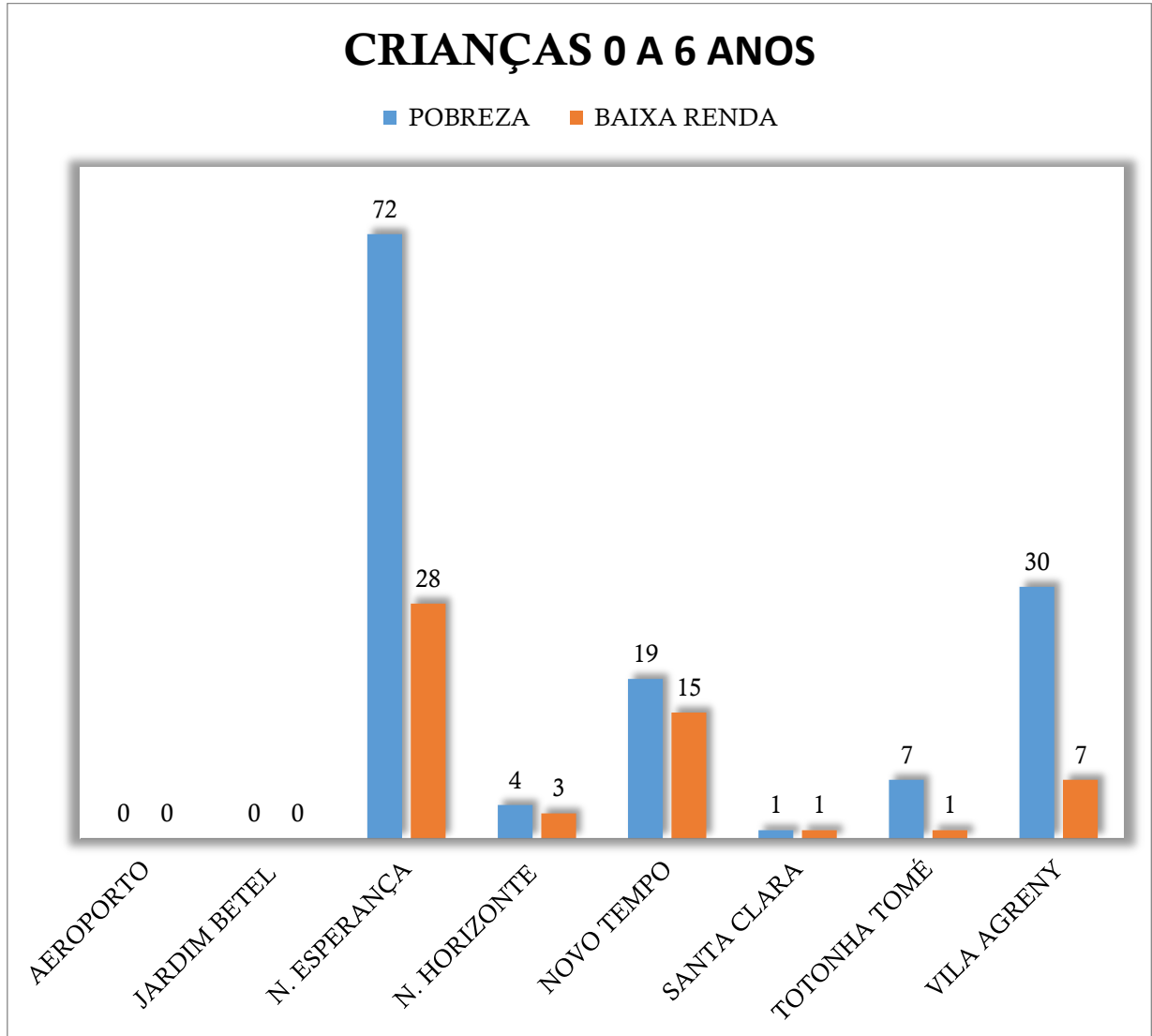

No território Nova Esperança, as crianças entre 0 a 6 anos, aparecem, com total de 188 crianças. Na classificação, são 133 crianças, em situação de pobreza e 55 crianças em situação de baixa renda, ou seja, mais de 70% do total, encontra-se em situação de pobreza.

O destaque com maior concentração mais uma vez é o bairro Nova Esperança, com o total de 100 crianças em situação de risco ou vulnerabilidade.

2.3.4 Jovens de 07 a 17 anos do território nova esperança

Gráfico — Jovens de 07 a 17 anos do território Nova Esperança

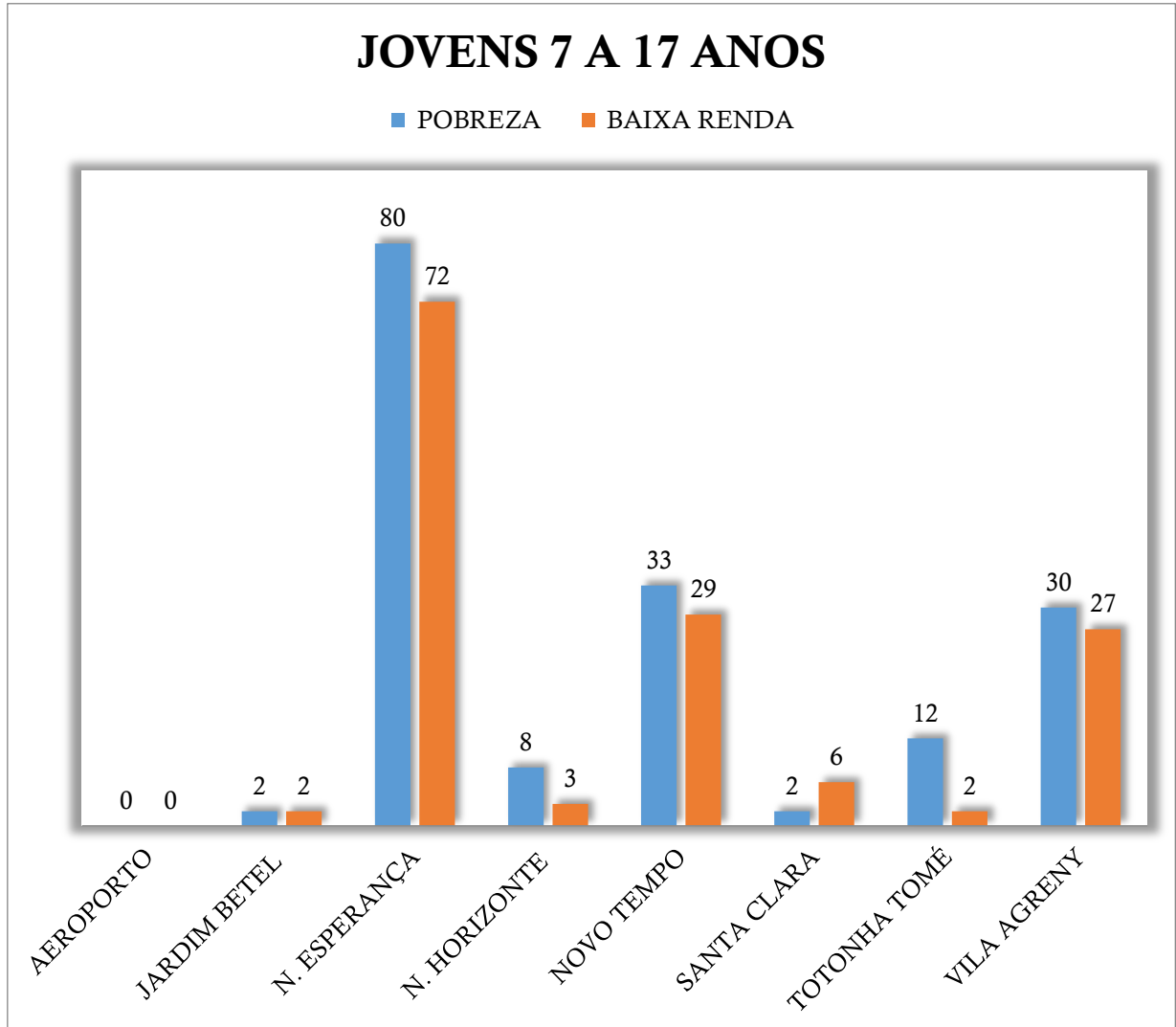

As crianças e adolescentes, ou como são denominados neste relatório, os jovens que compreendem a faixa etária compreendida entre 07 e 17 anos, aparecem em segundo maior número no território Nova Esperança.

Com total de 308 pessoas, classificados em 167 jovens em situação de pobreza em relação a quantidade total e 141 em situação de baixa renda.

O bairro Nova Esperança ainda apresenta a maior concentração em relação aos demais, com 152 jovens ou seja, 49,35% do total.

2.3.5 Os idosos acima de 60 anos do território nova esperança

Gráfico — Idosos acima de 60 anos em vulnerabilidade e risco social do território Nova Esperança

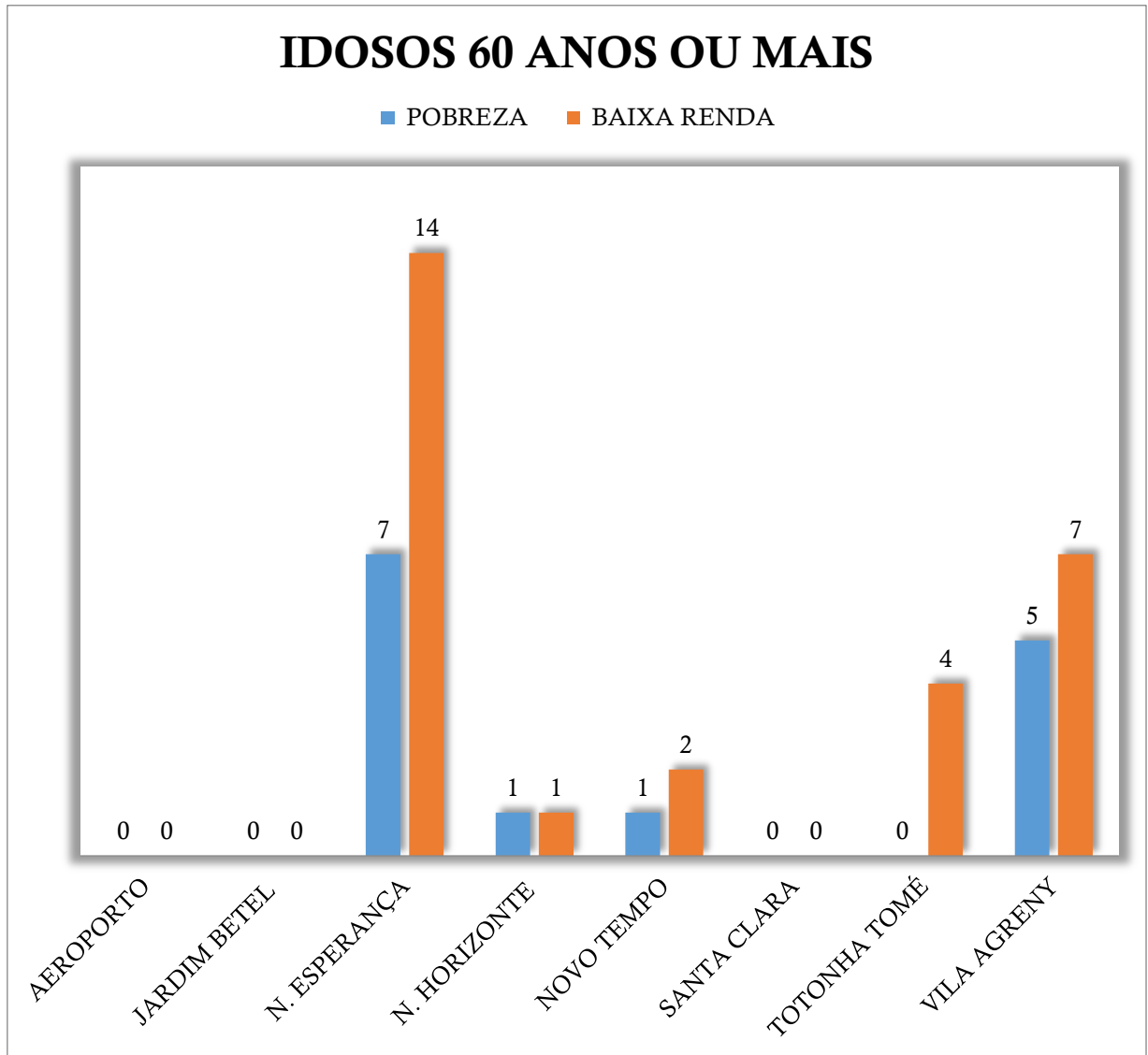

Os idosos acima de 60 anos, no território Nova Esperança, aparecem com menor número em relação aos demais vulneráveis.

Com total de 42 idosos, na classificação, identificamos 14 idosos em situação de pobreza e 28 em situação de baixa renda, em relação a quantidade total.

O destaque permanece no bairro Nova Esperança, com 21 idosos, sendo um percentual de 50% em relação aos demais bairros do território.

2.3.6 Adultos de 18 a 59 anos do território nova esperança

Gráfico — Adultos de 18 a 59 anos em vulnerabilidade e risco social do território Nova Esperança

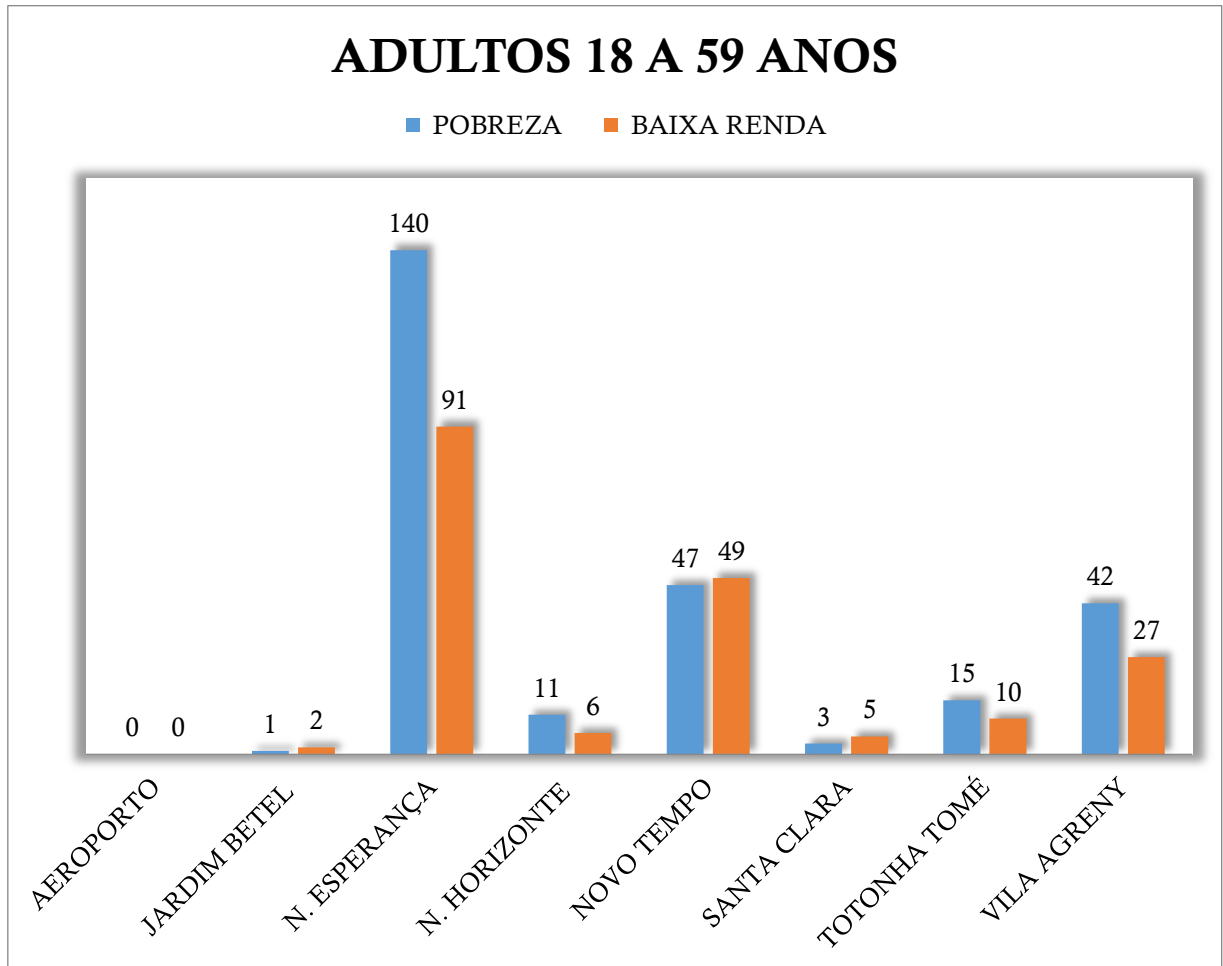

Nesse território, a faixa etária denominada de “Adultos”, entre 18 e 59 anos, aparece em primeiro lugar, com total de 449 pessoas e, de acordo com cadúnico, 259 encontram-se em situação de pobreza e 190 em situação de baixa renda.

Mais uma vez, o bairro de destaque em relação aos demais, continua sendo o Nova Esperança, com 231 adultos, sendo um percentual de 51,44% em relação aos demais bairros do território.

2.4 Território 4 Lagoa de Trás

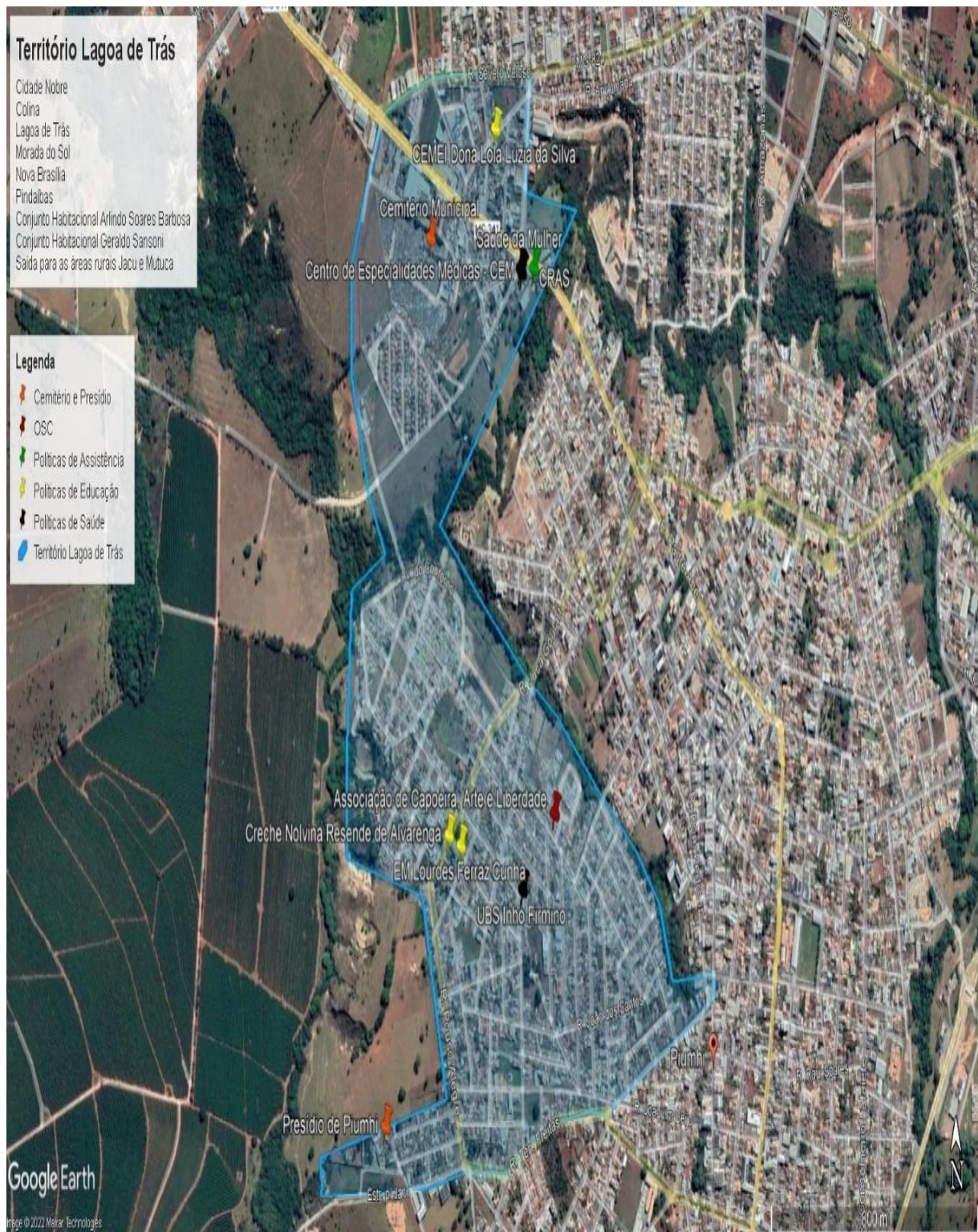

O território Lagoa de Trás, tem 6 bairros, 2 conjuntos habitacionais e 2 acessos a áreas rurais. Composto pelos bairros Cidade Nobre, Colina, Lagoa de Trás, Morada do Sol, Nova Brasília, Pindaíbas, Conjunto Habitacional Arlindo Soares Barbosa, Conjunto Habitacional Geraldo Sansoni com saída para as áreas rurais Jacu e Mutuca. Estão localizadas áreas comerciais, praças públicas.

Acima, o recorte do mapa do município e, abaixo os dados dos principais estabelecimentos e serviços localizados no território.

Cemitério Municipal

Endereço: Praça Floripes Leonel da Cunha, Pindaíbas

Telefone: (37) 3371-9200

E-mail: contato@prefeiturapiumhi.mg.gov.br

Presídio de Piumhi

Endereço: Rua Liberdade, 240, Colina

Telefone: (37) 3371-2953 ou (37) 3371-7721

E-mail: prpi@defesasocial.mg.gov.br

Política de Assistência Social

Centro de Referência de Assistência Social — CRAS

Endereço: Rua Padre Abel, 1.368, Pindaíbas

Telefone: (37) 3371-9272

E-mail: cras@prefeiturapiumhi.mg.gov.br

Políticas Públicas de Saúde

Centro Atendimento da Mulher e da Criança (Saúde da Mulher)

Endereço: Praça João Gatti, 1.421, Pindaíbas,

Telefone: (37) 3371-9260

E-mail: saudemulher@prefeiturapiumhi.mg.gov.br

Centro de Especialidades Médicas — CEM

Endereço: Praça João Gatti, 1.471, Pindaíbas

Telefone: (37)3371-9259

E-mail: postoiracema@prefeiturapiumhi.mg.gov.br

Farmácia de Todos — Governo MG — Unidade de Piumhi (Farmacinha do SUS)

Endereço: Rua Padre Abel, 1381, Pindaíbas,

Telefone: (37) 3371-9258

Unidade de Saúde Básica Inho Firmino

Endereço: Rua Lavras, 117, Lagoa de Trás

Telefone: (37) 3371-9262

E-mail: psf.if@prefeiturapiumhi.mg.gov.br

Políticas Públicas de Educação

Centro Municipal de Educação Infantil — CMEI Lola Luiza da Silva

Endereço: Rua Francisco Soares dos Santos, 188, Pindaíbas

Telefone: (37)3371-9248

E-mail: cmeilola@prefeiturapiumhi.mg.gov.br

Creche Municipal Nolvina Rezende de Alvarenga

Endereço: Rua Juca Goulart, 815, Lagoa de Trás

Telefone: (37) 3371-9275

E-mail: cmeinolvina@prefeiturapiumhi.mg.gov.br

Escola Municipal Lourdes Ferraz Cunha

Endereço: Rua Ilicínea, nº 100, Lagoa de Trás

Telefone: (37)3371-9298

E-mail: em.lourdesferraz@prefeiturapiumhi.mg.gov.br

Políticas Públicas de Esportes

Campo de Futebol “Arena América Piumhiense”

Endereço: Tenente de Freitas, 741, Nova Brasília

Telefone: (37) 98842-0343

E-mail: esporte@prefeiturapiumhi.mg.gov.br

Organização da Sociedade Civil

Associação de Capoeira, Arte e Liberdade

Endereço: Boanerges Bueno, 128, Lagoa de Trás

Telefone: (37) 9.9805-6440

2.4.1 Dados do cadastro único do território lagoa de trás

Tabela 6 - Total de pessoas em vulnerabilidade e risco social por faixa etária do território Lagoa de Trás.

Vulnerabilidade e Risco social	Crianças 0 a 6 anos	Jovens 07 a 17 anos	Mulheres 18 a 59 anos	Idosos 60 anos +	Adultos 18 a 59 anos	Total
Pobreza	61	56	79	10	116	322
Baixa renda	26	64	38	19	85	232
Total	87	120	117	29	201	554

O território número 4, denominado Lagoa de Trás, conforme os dados do Cadastro Único do Governo Federal, analisados no período compreendido entre janeiro e junho de 2024, apresenta o terceiro maior número de pessoas em vulnerabilidade e risco social, em relação aos demais territórios, com total de 554 pessoas.

Desse total, 322 pessoas encontram-se em situação de pobreza, ou seja, mais de 50% em relação ao total e, as demais 232 pessoas encontram-se em situação de baixa renda.

2.4.2 As mulheres de 18 a 59 anos no território lagoa de trás

Gráfico – Mulheres de 18 a 59 anos em situação de vulnerabilidade e risco social território Lagoa de Trás

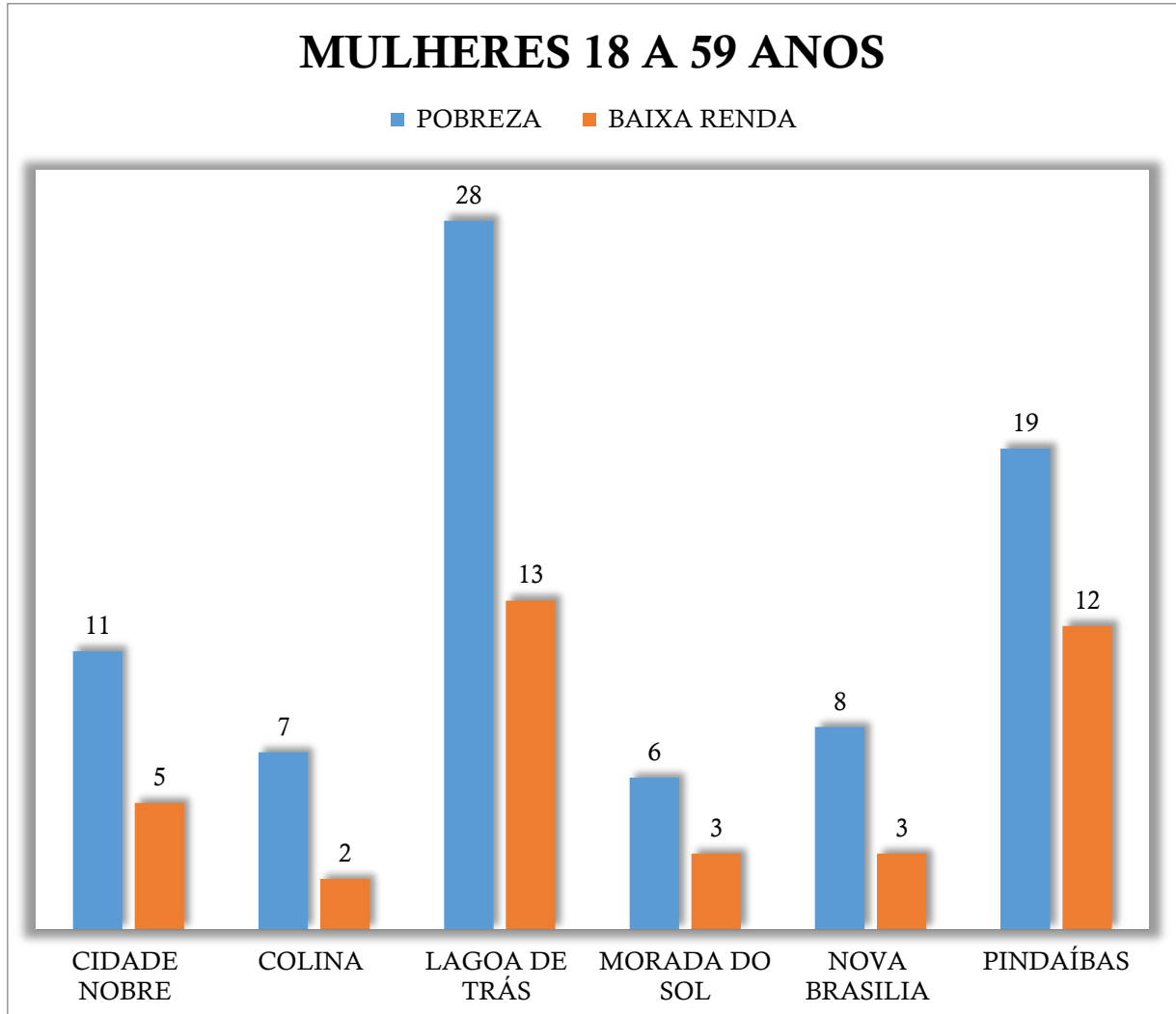

Considerando que, no território Lagoa de Trás, aparecerem no total de 554 de pessoas em vulnerabilidade e risco social, torna-se relevante destacar que, desse número, 117 são mulheres, ou seja, 21,1% do território.

Foram classificadas, 79 mulheres em situação de baixa renda, e 38 mulheres em situação de pobreza.

O bairro Lagoa de Trás, apresenta destaque na abundância de mulheres em situação de vulnerabilidade e risco social no território, contando com 41 mulheres, seguido pelo bairro pindaíbas, com 31 mulheres.

2.4.3 As crianças de 0 a 6 anos do território lagoa de trás

Gráfico – Crianças de 0 a 6 anos em vulnerabilidade e risco social do território Lagoa de Trás

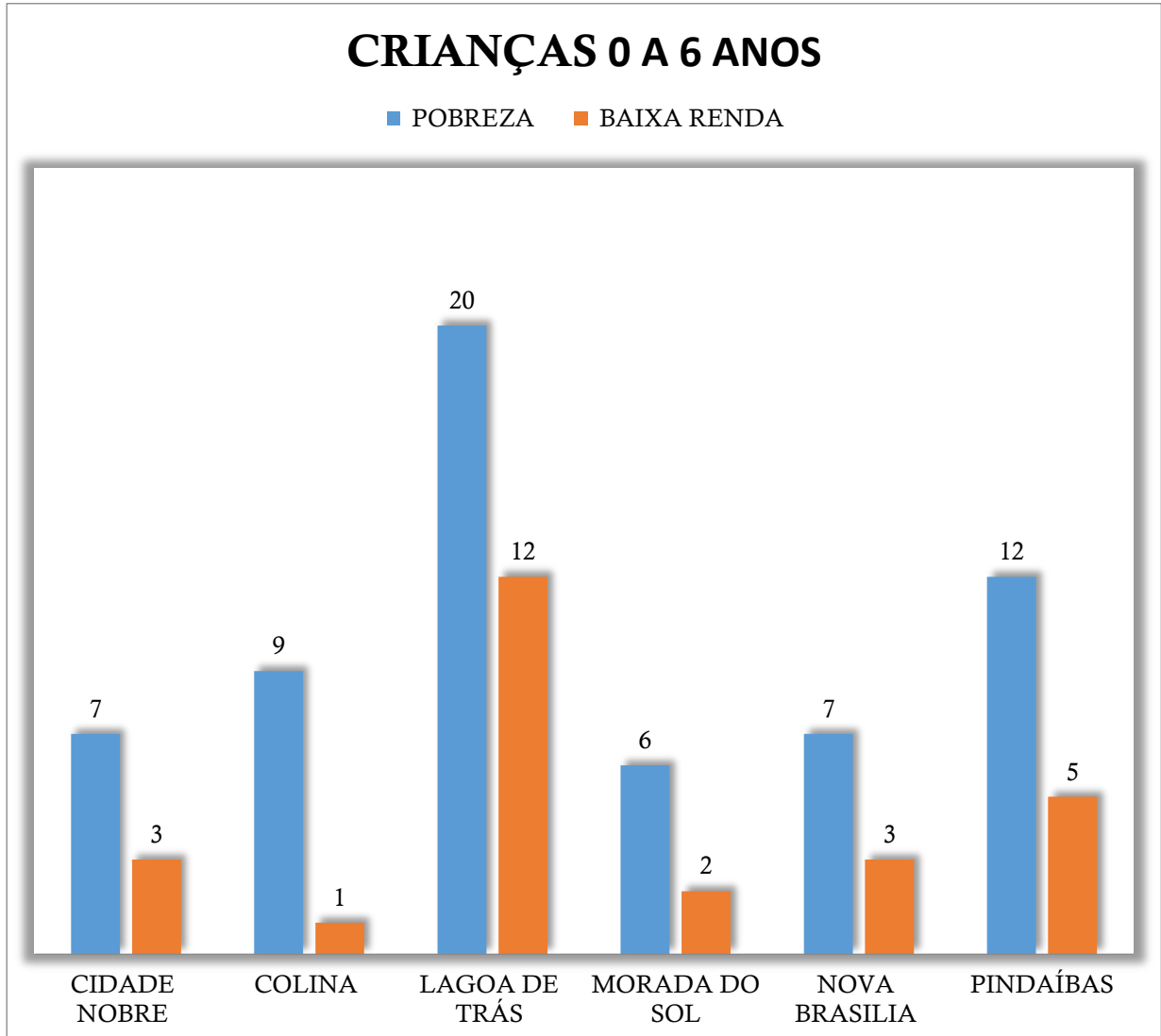

As crianças de 0 a 6 anos aparecerem com total de 87 crianças, classificadas, segundo o cadúnico do primeiro semestre do ano de 2024, 26 em situação de baixa renda e 61 em situação de pobreza, em relação a quantidade total.

O destaque do território segue sendo o bairro Lagoa de Trás, que conta com 32 crianças, sendo 36,78% do total no território Lagoa de Trás.

2.4.4 Jovens de 07 a 17 anos do território lagoa de trás

Gráfico – Jovens de 07 a 17 anos em situação de vulnerabilidade e risco social do território Lagoa de Trás

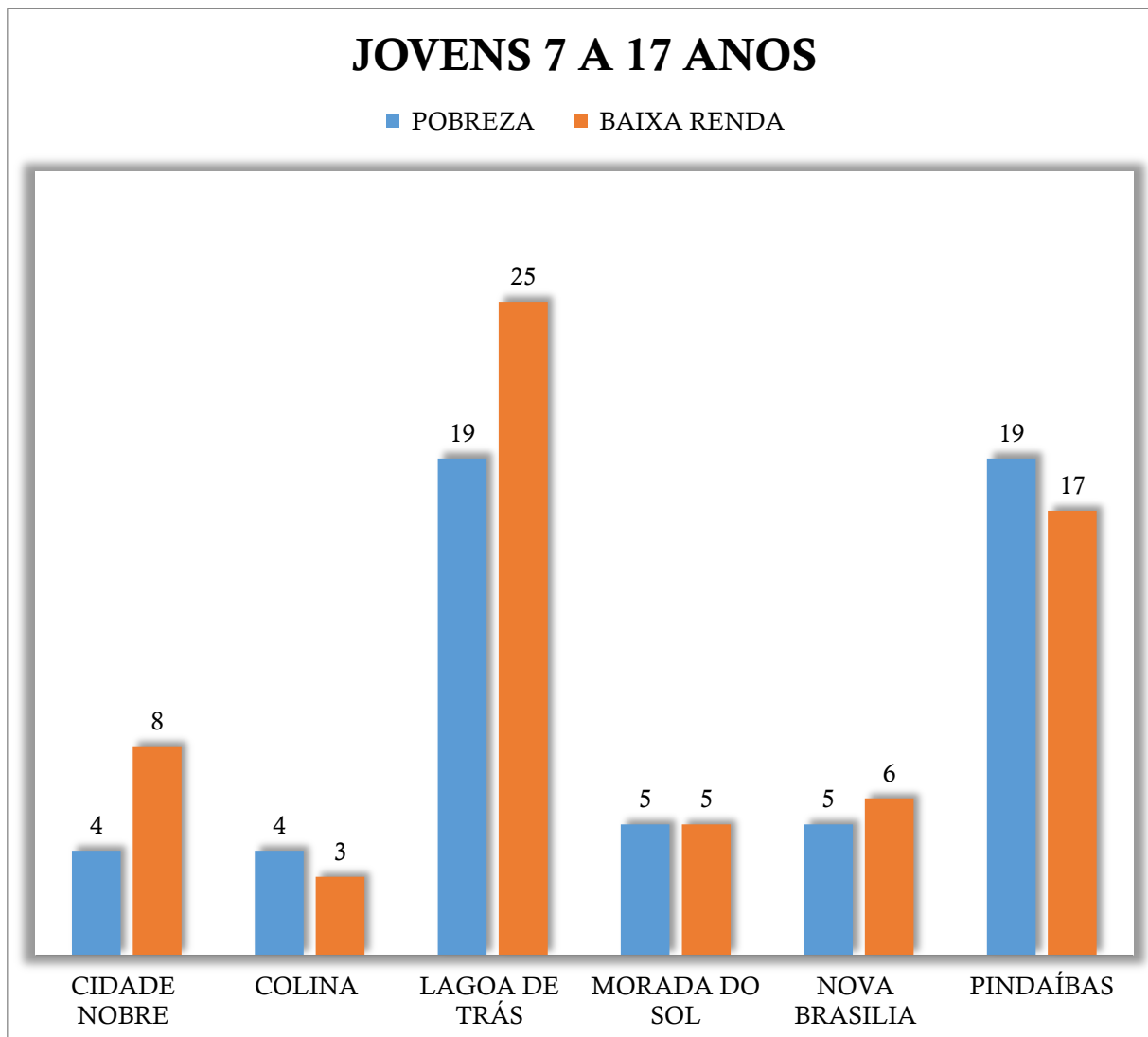

Os jovens compreendidos neste relatório como os indivíduos inseridos na faixa etária de 07 a 17 anos, conforme os dados do cadúnico, são 120 pessoas, e, classificados pela renda, 64 pessoas em situação de baixa renda e 56 pessoas em situação de pobreza.

Do percentual total, o bairro com maior destaque é Lagoa de Trás, cuja quantidade de jovens é de 44, ou seja, 36,6% em relação aos demais bairros.

Aqui, novamente, é possível destacar o bairro Pindaíbas, que conta com 36 jovens, representando 30% do total do território. E, juntos os dois bairros somam mais de 60% do total do território, de jovens em situação de vulnerabilidade e risco social.

2.4.5 Os idosos acima de 60 anos do território lagoa de trás

Gráfico – Idosos acima de 60 anos em vulnerabilidade e risco social no território Lagoa de Trás

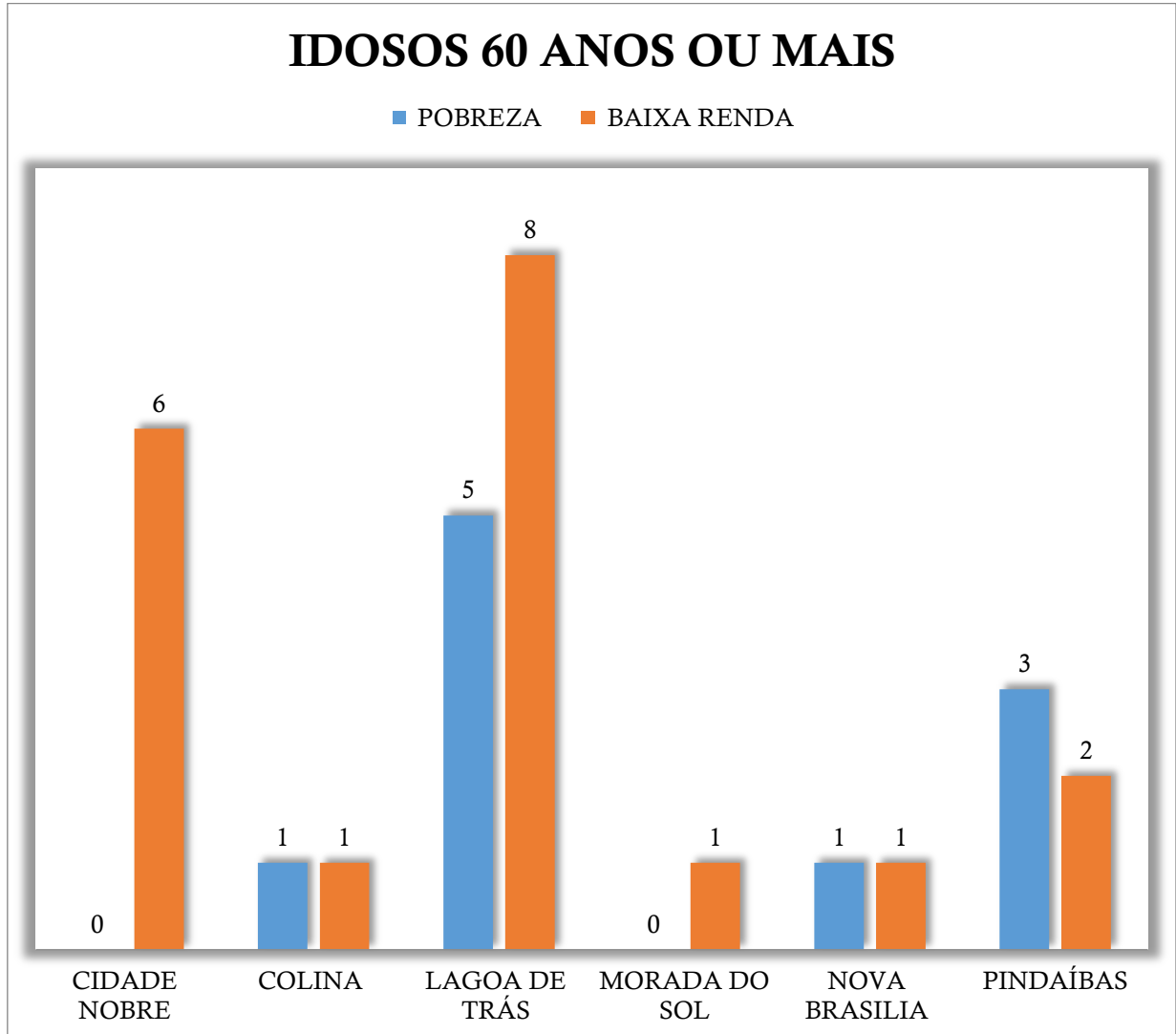

A classificação com menores números em todos os territórios, é a dos idosos. Não seria diferente no território 4. Aqui, os dados dos idosos em situação de vulnerabilidade e risco social, do período compreendido entre janeiro e junho de 2024 aparece com 29 pessoas, de acordo com cadúnico.

Desse total, encontram-se 19 idosos em situação de baixa renda e apenas 10 em situação de pobreza.

Nesta classificação, o destaque segue sendo o bairro Lagoa de Trás, com 13 idosos, do total no território Lagoa de Trás.

2.4.6 Os adultos de 18 a 59 anos do território lagoa de trás

Gráfico –Adultos de 18 a 59 anos em vulnerabilidade e risco social do território Lagoa de Trás

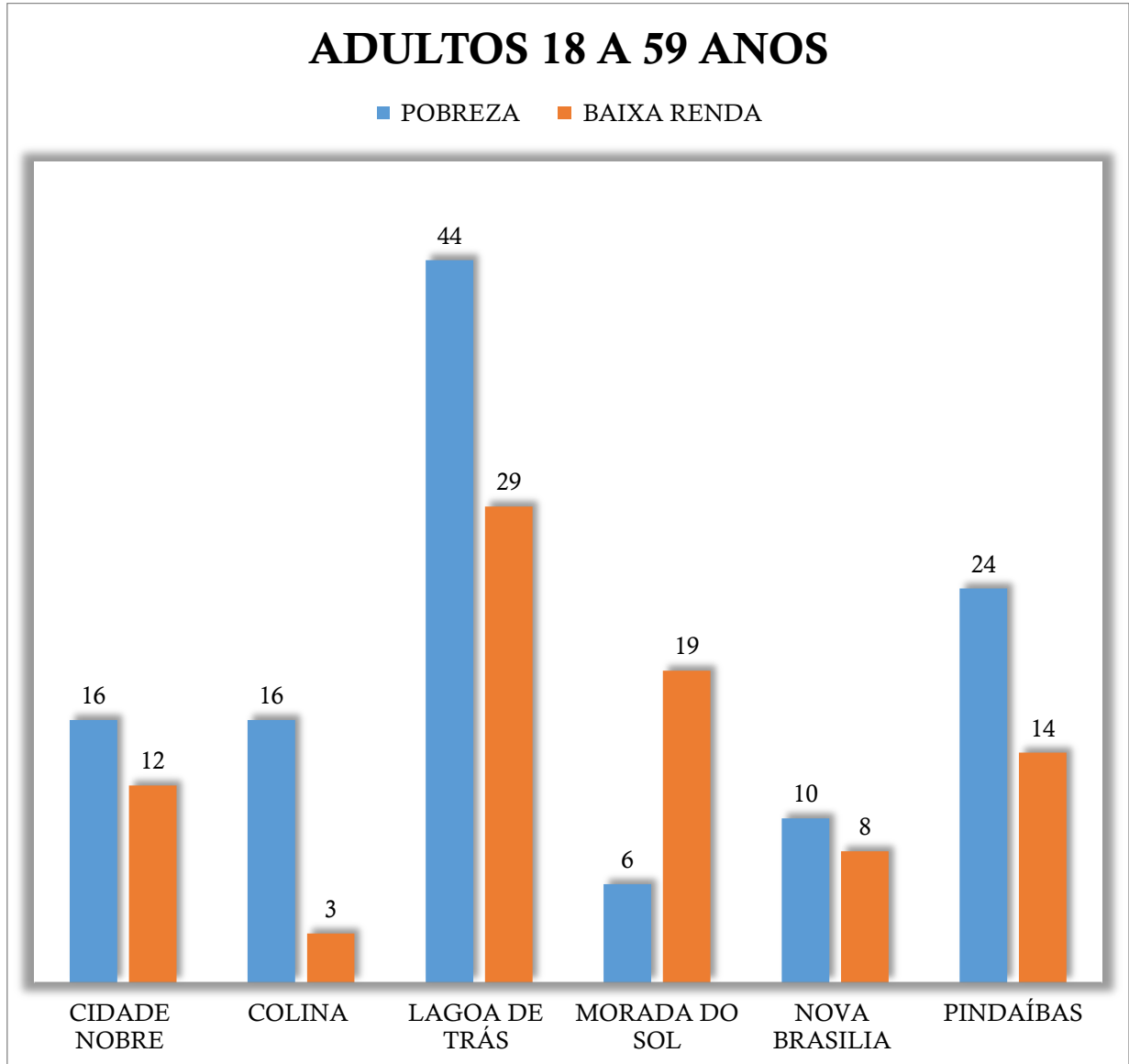

Nesse território, a classificação “adultos” compreendida pela faixa etária de 18 a 59 anos, aparece em primeiro lugar, com total de 201 pessoas e, de acordo com cadúnico, 85 em situação de baixa renda e 116 em situação de pobreza.

O bairro de destaque também é o Lagoa de Trás, com 73 pessoas, ou seja, um percentual de quase metade do valor total, sendo 36,3% em relação aos demais bairros.

2.5 Território 5 São Judas Tadeu

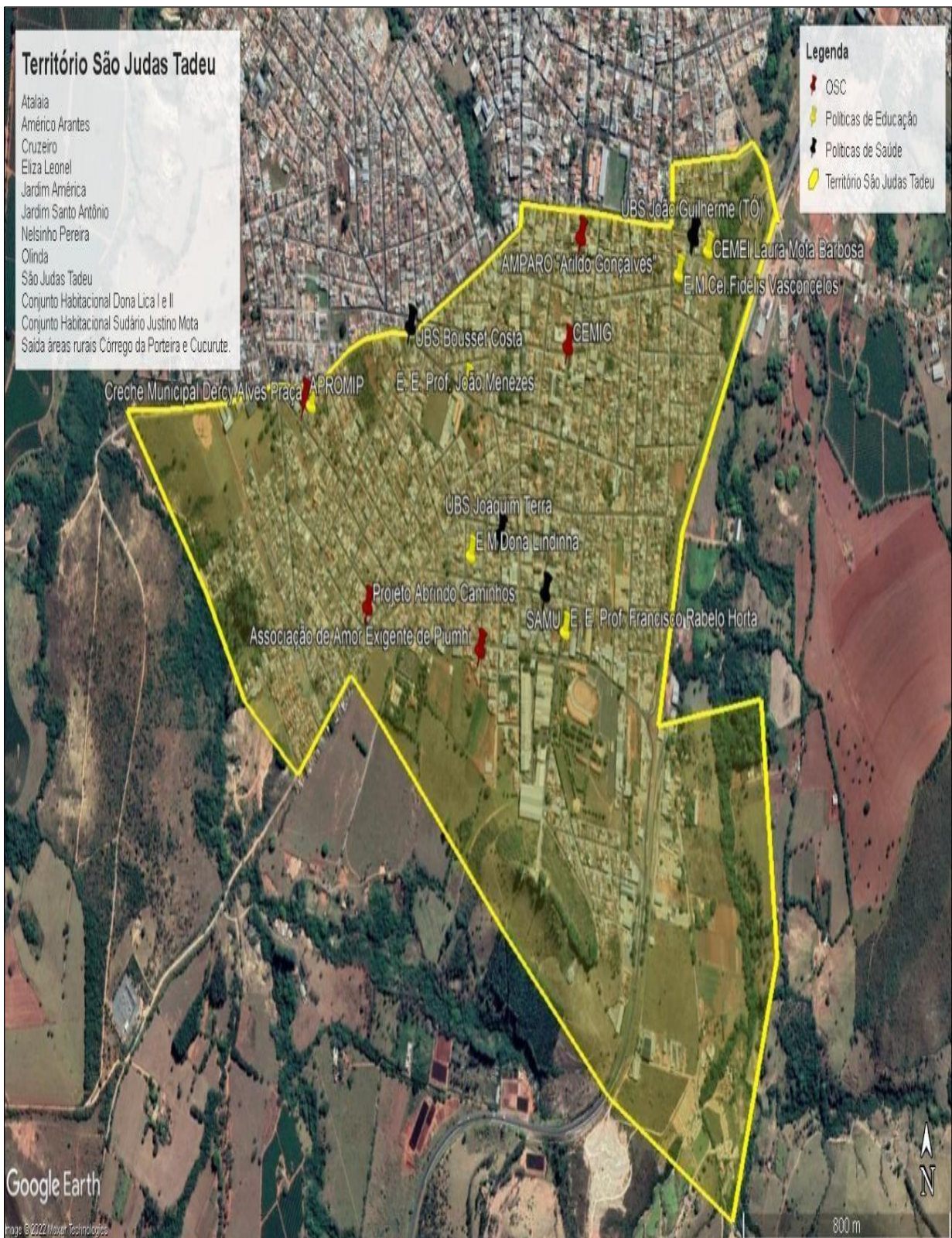

O território São Judas Tadeu, foi dividido em 9 bairros e 3 conjuntos habitacionais e tem saída para 2 áreas rurais.

Compõem os bairros Atalaia, Américo Arantes, Cruzeiro, Eliza Leonel, Jardim América, Jardim Santo Antônio, Nelsinho Pereira, Olinda, São Judas Tadeu e Conjunto Habitacional Dona Lica, Conjunto Habitacional Dona Lica II, Conjunto Habitacional Sudário Justino de Mota, com saída para as áreas rurais, Córrego da Porteira e Cucurute.

Estão localizadas áreas comerciais, industrial e o Parque de Exposições Tônico Gabriel.

Acima, o recorte do mapa do município e, abaixo a lista de estabelecimentos localizados dentro do território.

Companhia Energética de Minas Gerais – CEMIG

Endereço: Rua Nossa Senhora do Livramento, 684, Jardim Santo Antônio

Telefone: 116 ou WhatsApp (31) 3506-1160

E-mail: (site) <https://www.cemig.com.br/>

Políticas Públicas de Saúde

Serviço de Atendimento Móvel de Urgência – SAMU

Endereço: Nossa Senhora Do Livramento, 1139, Jardim Santo Antônio

Telefone: 192

E-mail: comunicacao@cissul.saude.mg.gov.br

Unidade Básica de Saúde Bossuet Costa

Endereço: Rua Dr. Eduardo Heringer, 124, Atalaia.

Telefone: (37) 3371-9261

E-mail: psf.bc@prefeiturapiumhi.mg.gov.br

Unidade Básica de Saúde João Guilherme Alves (Tó)

Endereço: Rua Antônio Rui Almada, 115, Eliza Leonel

Telefone: (37) 3371-9263

E-mail: psf.jg@prefeiturapiumhi.mg.gov.br

Unidade Básica de Saúde Joaquim Terra

Endereço: Rua João Leite, 582, Jardim Santo Antônio

Telefone: (37) 3371-9264

E-mail: psf.jt@prefeiturapiumhi.mg.gov.br

Unidade Básica de Saúde Rural “Chico Neca”

Endereço: Rua Antônio Rui Almada, 115, Eliza Leonel

Telefone: (37) 3371-9266

E-mail: psf.rural@prefeiturapiumhi.mg.gov.br

Políticas Públicas de Educação

Centro Municipal de Educação Infantil - CMEI Laura Mota Barbosa

Endereço: Doutor Antônio Rui Almada, 35, Eliza Leonel

Telefone: (37)3371-9291

E-mail: cameilaura@prefeiturapiumhi.mg.gov.br

Creche Municipal Dercy Alves Praça

Endereço: Rua Urânio, 197, Atalaia

Telefone: (37)3371-9276

E-mail: cmeidercy@prefeiturapiumhi.mg.gov.br

Escola Estadual Professor Francisco Rebelo Horta

Endereço: Getúlio Vargas, 1449, Olinda

Telefone: (37)3371-1120

E-mail: escola.115690@educacao.mg.gov.br

Escola Estadual Professor João Menezes

Endereço: Tenentes de Freitas, 555, Jardim América.

Telefone: (37)3371-3308 ou (37)3371-1955

E-mail: escola.115703@educacao.mg.gov.br

Escola Municipal Coronel Fidélis Vasconcelos

Endereço: Rua Conselheiro Lafaiete, 545, Eliza Leonel

Telefone: (37)3371-9293

E-mail: em.coronelfidelis@prefeiturapiumhi.mg.gov.br

Escola Municipal Dona Lidinha

Endereço: Rua Clovis Couto, 161, Jardim Santo Antônio

Telefone: (37)3371-9294

E-mail: em.donalidinha@prefeiturapiumhi.mg.gov.br

Políticas Públicas de Esportes

Quadra Poliesportiva “São Judas Tadeu”

Endereço: Rua José Gonçalves Sobrinho, s/n, São Judas Tadeu

E-mail: esporte@prefeiturapiumhi.mg.gov.br

Políticas de Segurança Pública

Polícia Rodoviária Estadual de Piumhi

Endereço: Rodovia MG 050, km 250

Telefone: (37) 3371-1522

E-mail: depol.piumhi@gmail.com

Organizações da Sociedade Civil

Associação de Amor Exigente de Piumhi – GAEPI

Endereço: Rua Padre Bernardes, 243, Jardim Santo Antônio.

Telefone: (37)3371-1750 / (37) 9.9925-1750

Associação de Proteção à Maternidade, à Infância e à Adolescência de Piumhi – APROMIP

Endereço: Vênus, 105, Atalaia

Telefone: (37)3371-1553 / (37)3371-1386

E-mail: apromip@apromip.org.br

Associação de Proteção aos Animais de Rua – Amigo Fiel - APARAF

Endereço: Conselheiro Lafaiete, 386, Elisa Leonel

Telefone: (37)9.9812-4686

Projeto Abrindo Caminhos “Núcleo Ramiro Júlio Ferreira”

Endereço: Rua Jose Gonçalves Sobrinho, 110, São Judas Tadeu

Telefone: (37)3371-6428 / (37) 9.9983-2898

E-mail: projetoabrindocaminhos110@yahoo.com.br

2.5.1 Dados do cadastro único do território são judas tadeu

Tabela 7 - Total de pessoas em vulnerabilidade e risco social por faixa etária - território São Judas Tadeu

Vulnerabilidade e Risco social	Crianças 0 a 6 anos	Jovens 07 a 17 anos	Mulheres 18 a 59 anos	Idosos 60 anos +	Adultos 18 a 59 anos	Total
Pobreza	86	88	105	19	160	458
Baixa renda	34	107	73	33	128	375
Total	120	195	178	52	288	833

O território 5 São Judas Tadeu é o segundo maior território com pessoas em situação de vulnerabilidade e risco social, segundo os dados do Cadastro Único do Governo Federal, analisados no primeiro semestre de 2024, com total de 833 pessoas.

Desse total, 458 pessoas encontram-se em situação de pobreza, ou sejam mais de 50% e 375 em situação de baixa renda em relação ao total do território.

A faixa etária com maiores números é a de adultos, seguida pelos jovens e, a que aparece com menores números, assim como nos demais territórios, é a de idosos.

2.5.2 As mulheres de 18 a 59 anos no território são judas tadeu

Gráfico – Mulheres de 18 a 59 anos em vulnerabilidade e risco social do território São Judas Tadeu

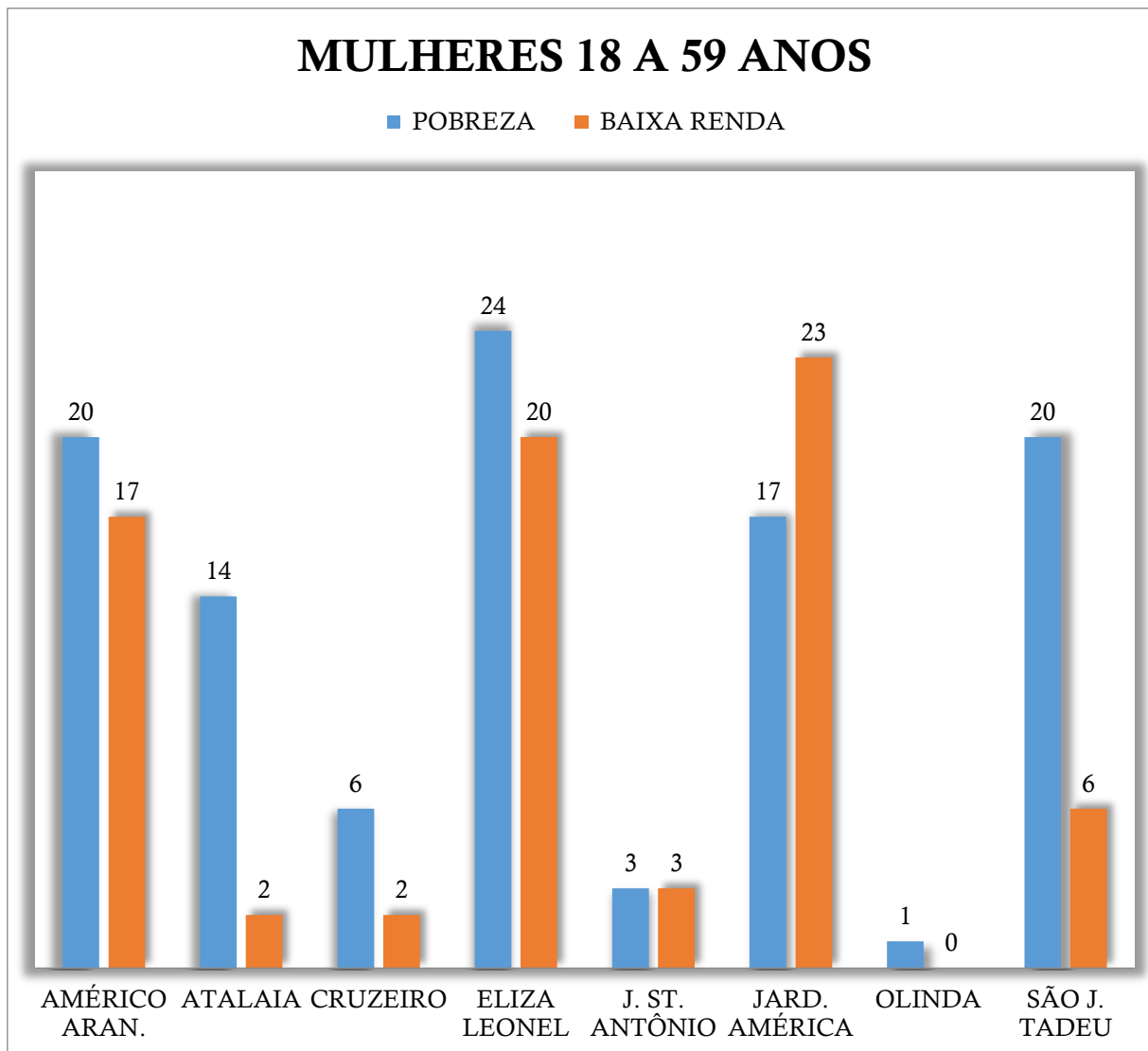

No território 5 São Judas Tadeu, do total de 833 pessoas em situação de risco e vulnerabilidade, 178 são mulheres de 18 a 59 anos, ou seja, o terceiro maior percentual em relação ao total do território 5.

Na classificação, são 105 mulheres em situação de pobreza, e 73 mulheres em situação de baixa renda. O bairro de destaque é o Eliza Leonel, com 44, seguido pelo Jardim América, com 40.

2.5.3 As crianças de 0 a 6 anos do território são judas tadeu

Gráfico – Crianças de 0 a 6 anos em vulnerabilidade e risco social do território São Judas Tadeu

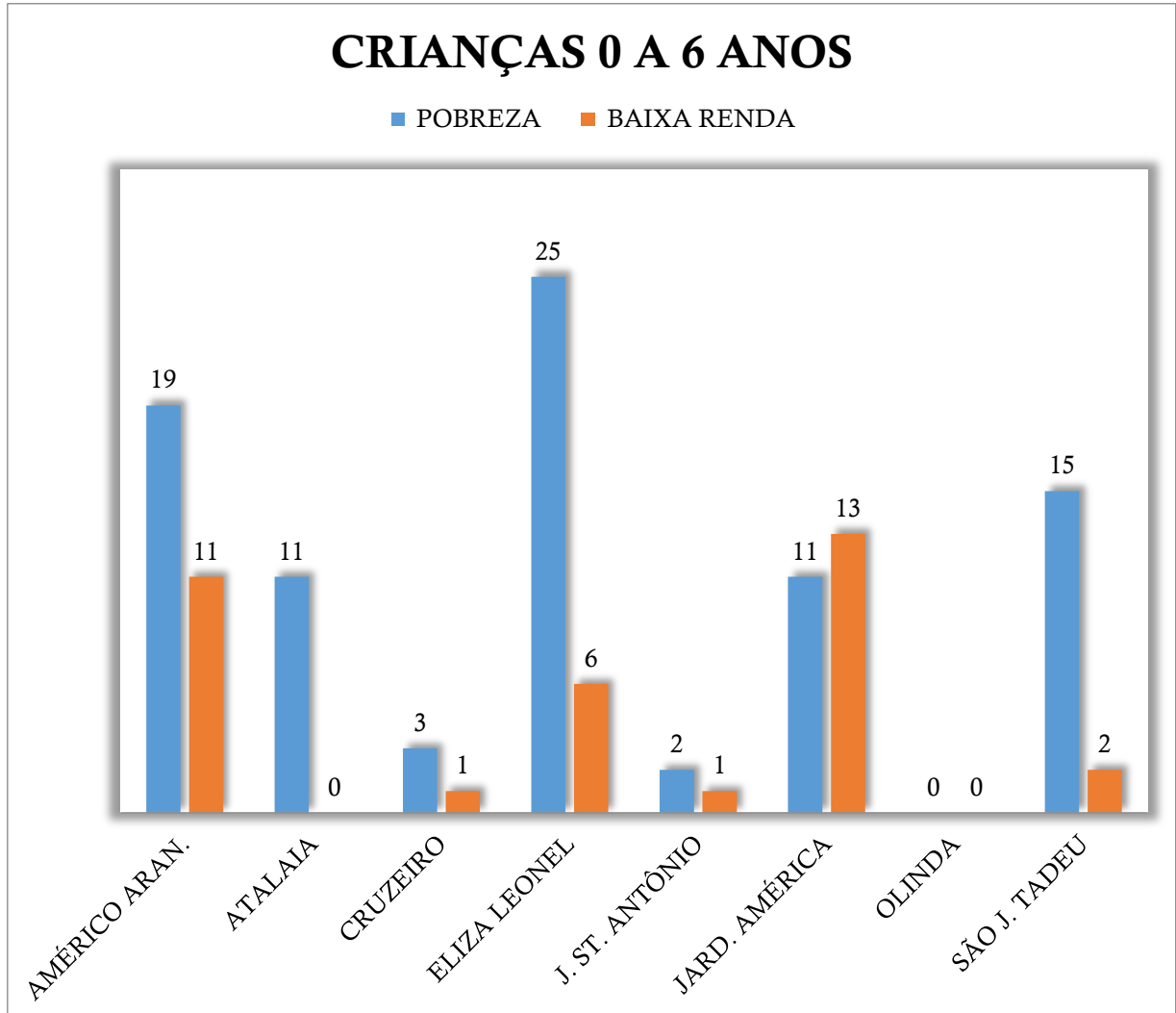

As crianças de 0 a 6 anos, no território 5 São Judas Tadeu, apresentam um total de 120 pessoas em vulnerabilidade e risco social. Na classificação, são 86 crianças em situação de pobreza, e 34 crianças em situação de baixa renda.

O bairro Eliza Leonel, apresenta 31 crianças, ou seja, 25,8% do total, seguido pelo bairro Américo Arantes, com quase o mesmo percentual, contando com 30 crianças.

É importante destacar os altos índices de pobreza que todos os bairros do território apresentam, tendo em vista que são números que despertam cuidados e análises.

2.5.4 Jovens de 07 a 17 nos do território são judas tadeu

Gráfico – Jovens 07 a 17 anos em vulnerabilidade e risco social do território São Judas Tadeu

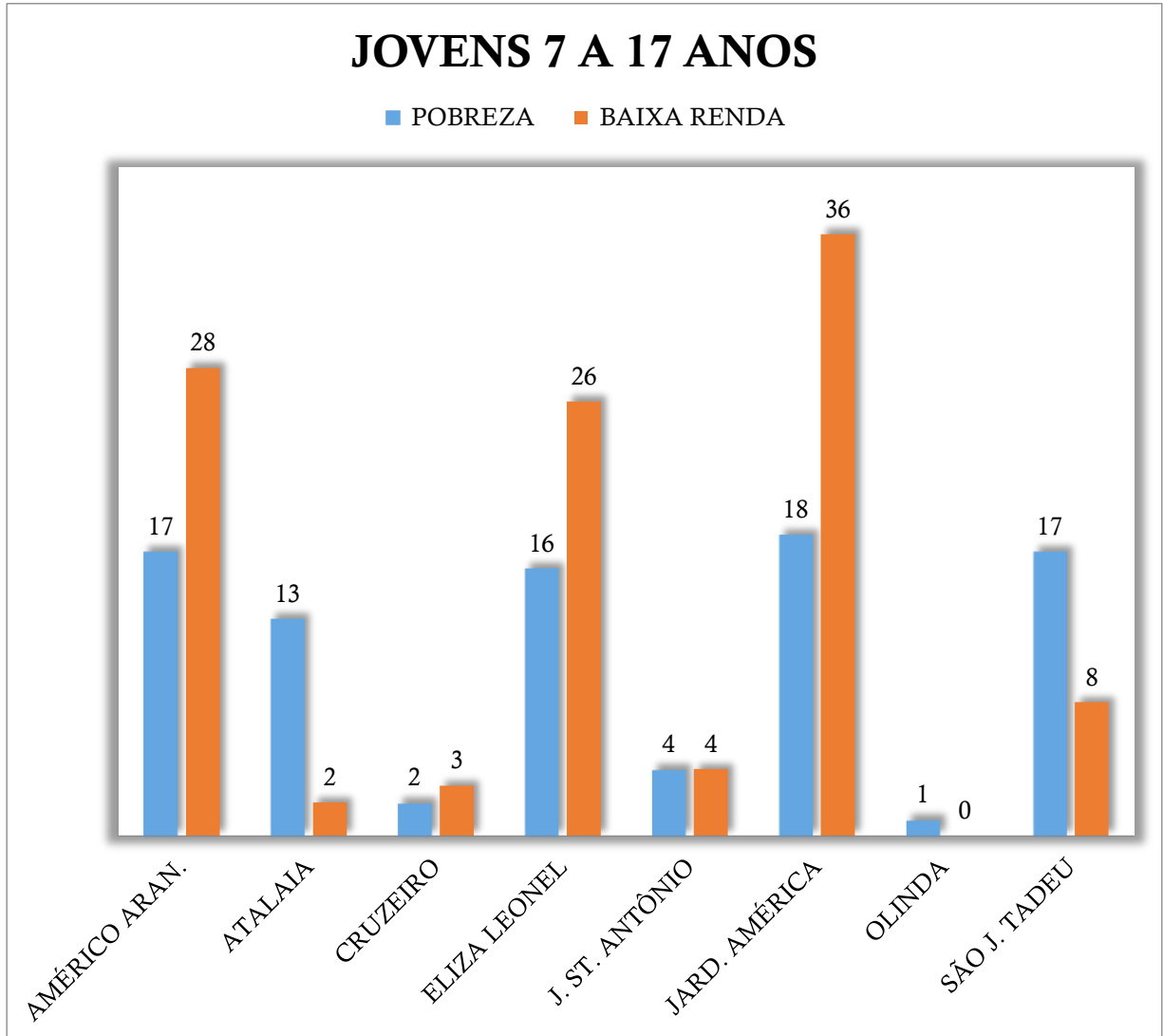

Os jovens de 07 a 17 anos, em situação de vulnerabilidade e risco social, no território 5 São Judas Tadeu, apresentam o segundo maior percentual, como já mencionado.

Somam um total de 195 jovens, conforme os dados do primeiro semestre de 2024. Desse total, 88 encontram-se em situação de pobreza e 107 em situação de baixa renda.

Aqui, vale o destaque de três bairros dos oito do território. O bairro Américo Arantes com 45, o bairro Eliza Leonel com 42 e o bairro Jardim América com 54, somam juntos o total de 141 jovens, que representam 72,3% do total, dentro do território.

2.5.5 Os idosos acima de 60 anos do território são judas tadeu

Gráfico – Idosos acima de 60 anos em vulnerabilidade e risco social do território São Judas Tadeu

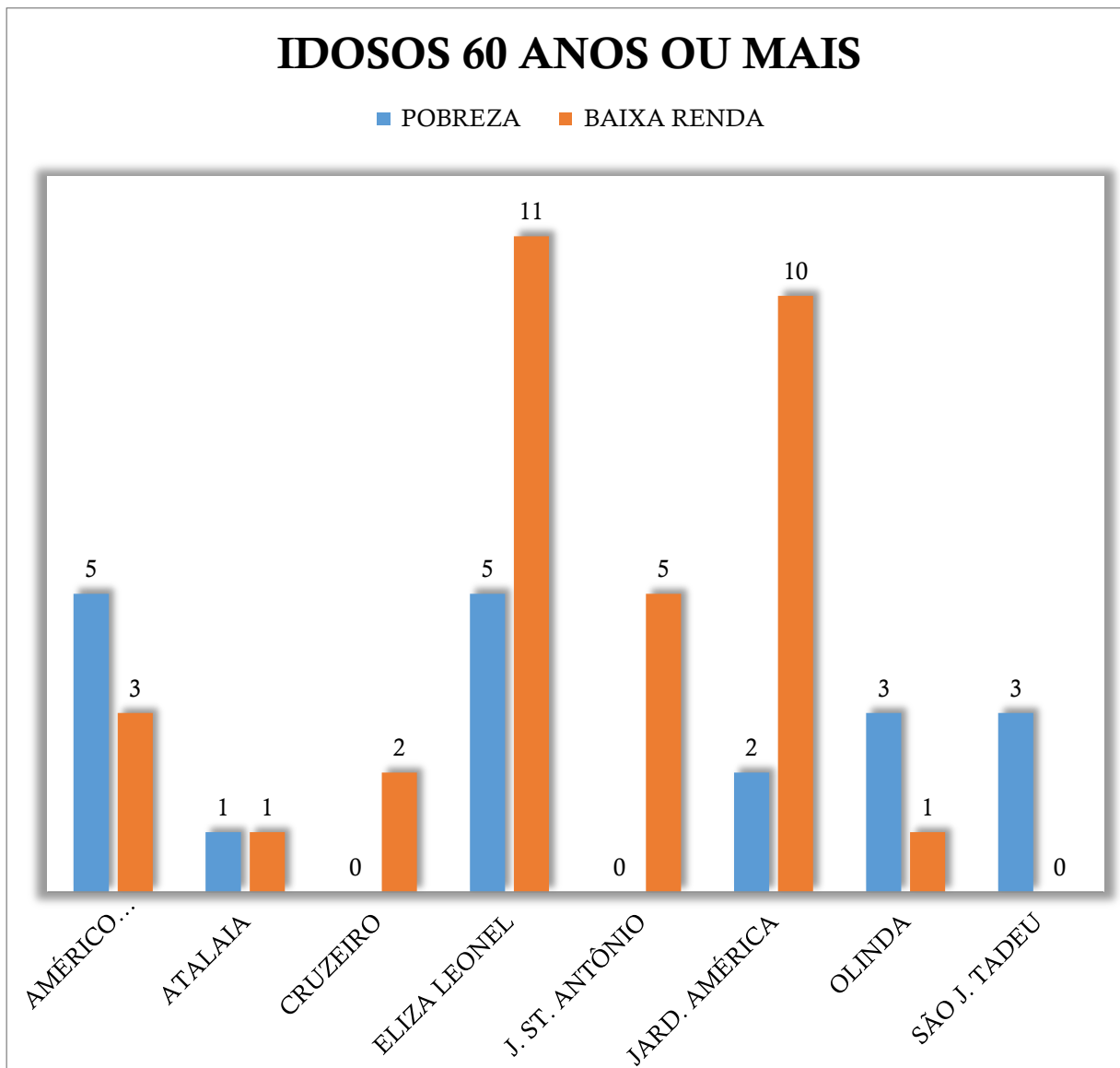

A classificação de idosos acima de 60 anos apresenta o menor percentual do território São Judas Tadeu, concentrando apenas 52 idosos, ou seja, apenas 6,2% em relação ao valor total de pessoas das demais faixas etárias dentro do território.

Dos 52, 19 estão em situação de pobreza e 33 em situação de baixa renda.

Os bairros Jardim América e Eliza Leonel apresentam maior percentual em relação aos demais, somando juntos 28 idosos, o que representa 53,8% do total de idosos em situação de vulnerabilidade e risco social, no território São Judas Tadeu.

2.5.6 Os adultos de 18 a 59 anos do território são judas tadeu

Gráfico –Adultos de 18 a 59 anos em vulnerabilidade e risco social do território São Judas Tadeu

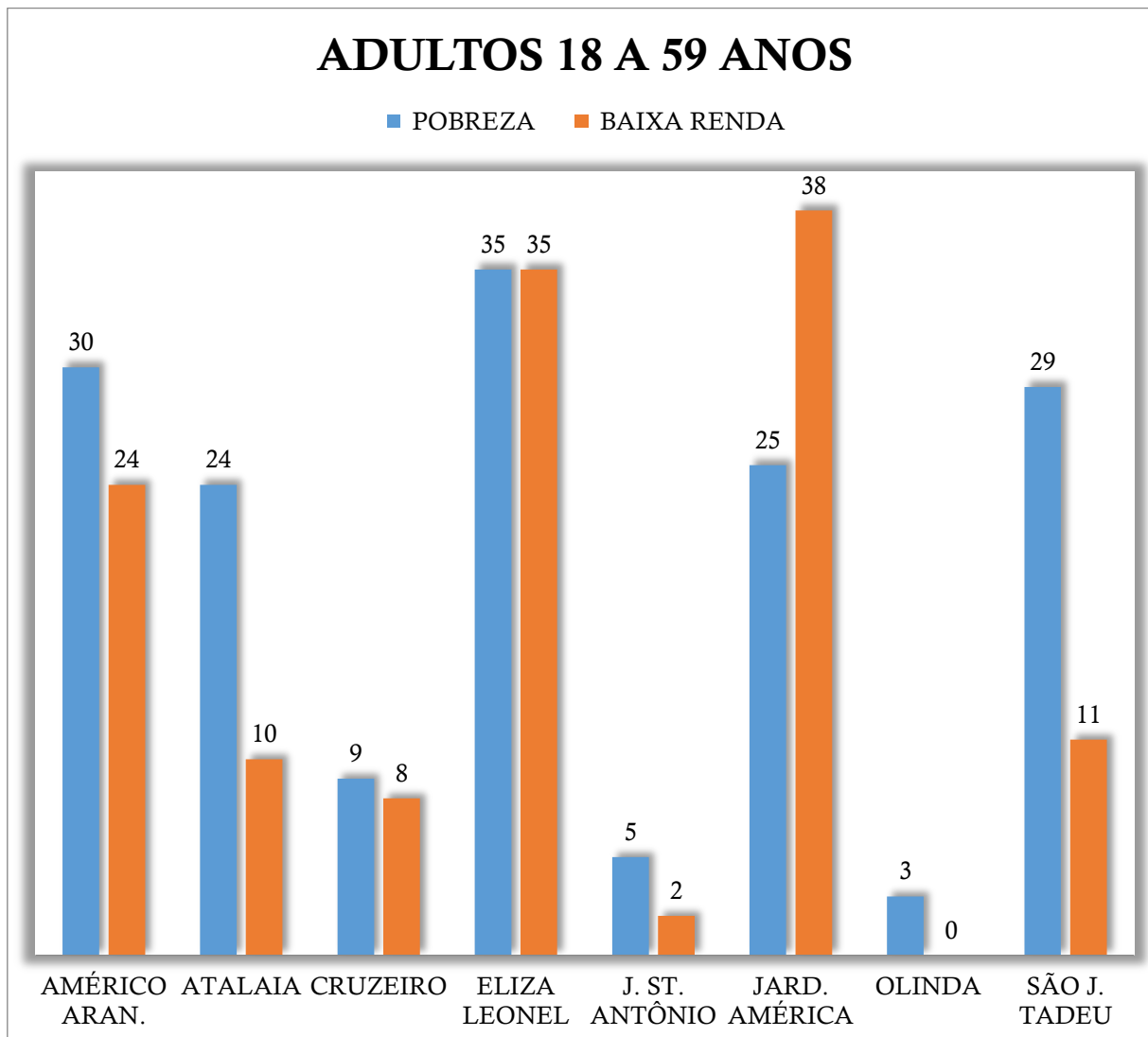

Ao contrário da classificação anterior, os adultos, aparecem em primeiro lugar, com total de 288 pessoas, representando o percentual de 34,57% do total do território, em relação as demais classificações.

De acordo com cadúnico, desse total, 160 estão em situação de pobreza e 128 em situação de baixa renda.

Aqui, todos os bairros apresentam números expressivos, sendo possível destacar os bairros Olinda e Jardim Santo Antônio que contam com os menores percentuais, somando, juntos, apenas 10 adultos.

2.6 Território 6 Zona Rural

E, por fim, o território 6 que é a Zona Rural do município, conta com uma grande e constante expansão territorial, sendo que, até a coleta de dados (final do primeiro semestre de 2024), era possível identificar 90 áreas com várias fazendas e comunidades.

Os sistemas disponíveis para acesso durante a produção deste relatório semestral, não conseguiram atender a solicitação de construção de imagem do mapa do território 6, com recorte daquele do município, razão pela qual não há imagem semelhante aos demais.

2.6.1 Dados do cadastro único do território Rural

Tabela 8 - Total de pessoas em vulnerabilidade e risco social por faixa etária - território Rural

Vulnerabilidade e Risco social	Crianças 0 a 6 anos	Jovens 07 a 17 anos	Mulheres 18 a 59 anos	Idosos 60 anos +	Adultos 18 a 59 anos	Total
Pobreza	30	34	39	2	71	176
Baixa renda	21	57	36	3	55	172
Total	51	91	75	5	126	348

O território 6 é o território com menos pessoas em situação de vulnerabilidade e risco social, segundo os dados do Cadastro Único do Governo Federal, analisados no primeiro semestre de 2024, com total de 348 pessoas.

Desse total, 176 pessoas encontram-se em situação de pobreza, ou seja mais de 50% e 172 em situação de baixa renda em relação ao total do território.

A faixa etária com maiores números é a de adultos, seguida pelos jovens e, a que aparece com menores números, assim como nos demais territórios, é a de idosos.

2.6.2 As mulheres de 18 a 59 anos no território rural

Gráfico – Mulheres de 18 a 59 anos em vulnerabilidade e risco social do território Rural

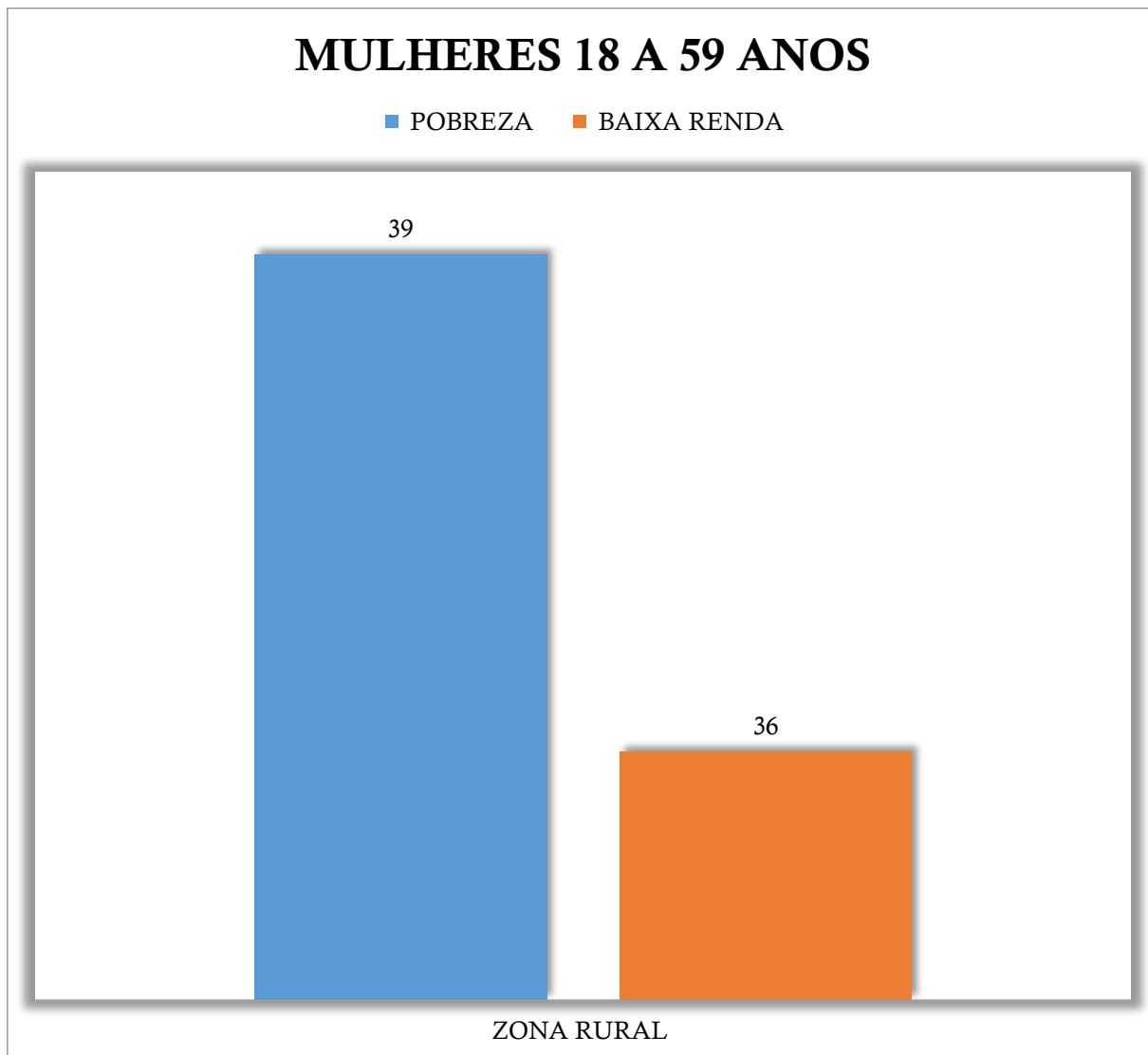

No território 6 Zona Rural, do total de 348 pessoas em situação de risco e vulnerabilidade, 75 são mulheres de 18 a 59 anos, ou seja, o terceiro maior percentual em relação ao total. São 39 mulheres em situação de pobreza, e 36 em situação de baixa renda.

2.6.3 As crianças de 0 a 6 anos do território rural

Gráfico – Crianças de 0 a 6 anos em vulnerabilidade e risco social do território Rural

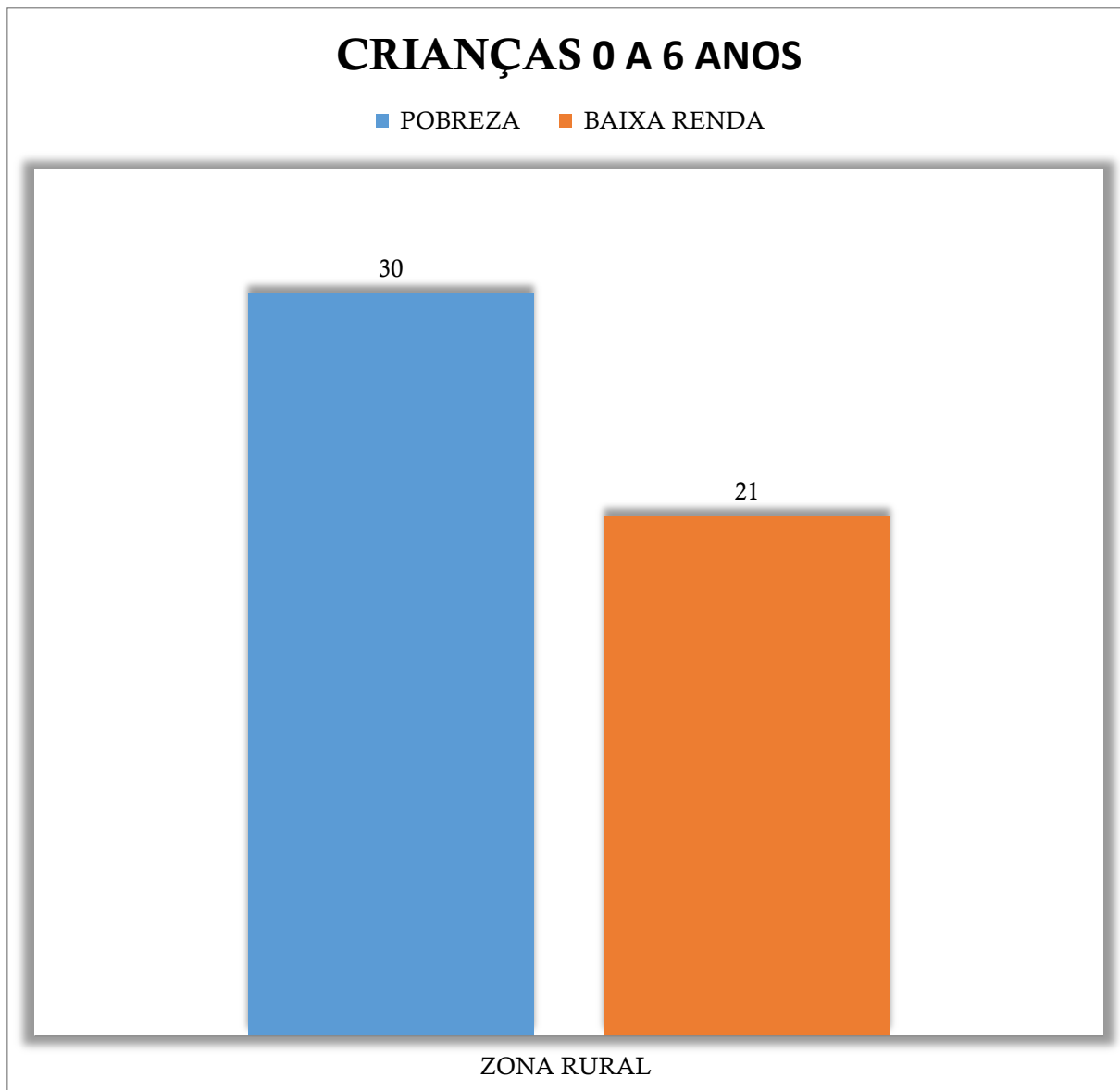

As crianças de 0 a 6 anos, no território 6 Zona Rural, apresentam um total de 51 pessoas em vulnerabilidade e risco social. São 30 crianças em situação de pobreza, e 21 em situação de baixa renda.

2.6.4 Jovens de 07 a 17 nos do território rural

Gráfico – Jovens 07 a 17 anos em vulnerabilidade e risco social do território Rural

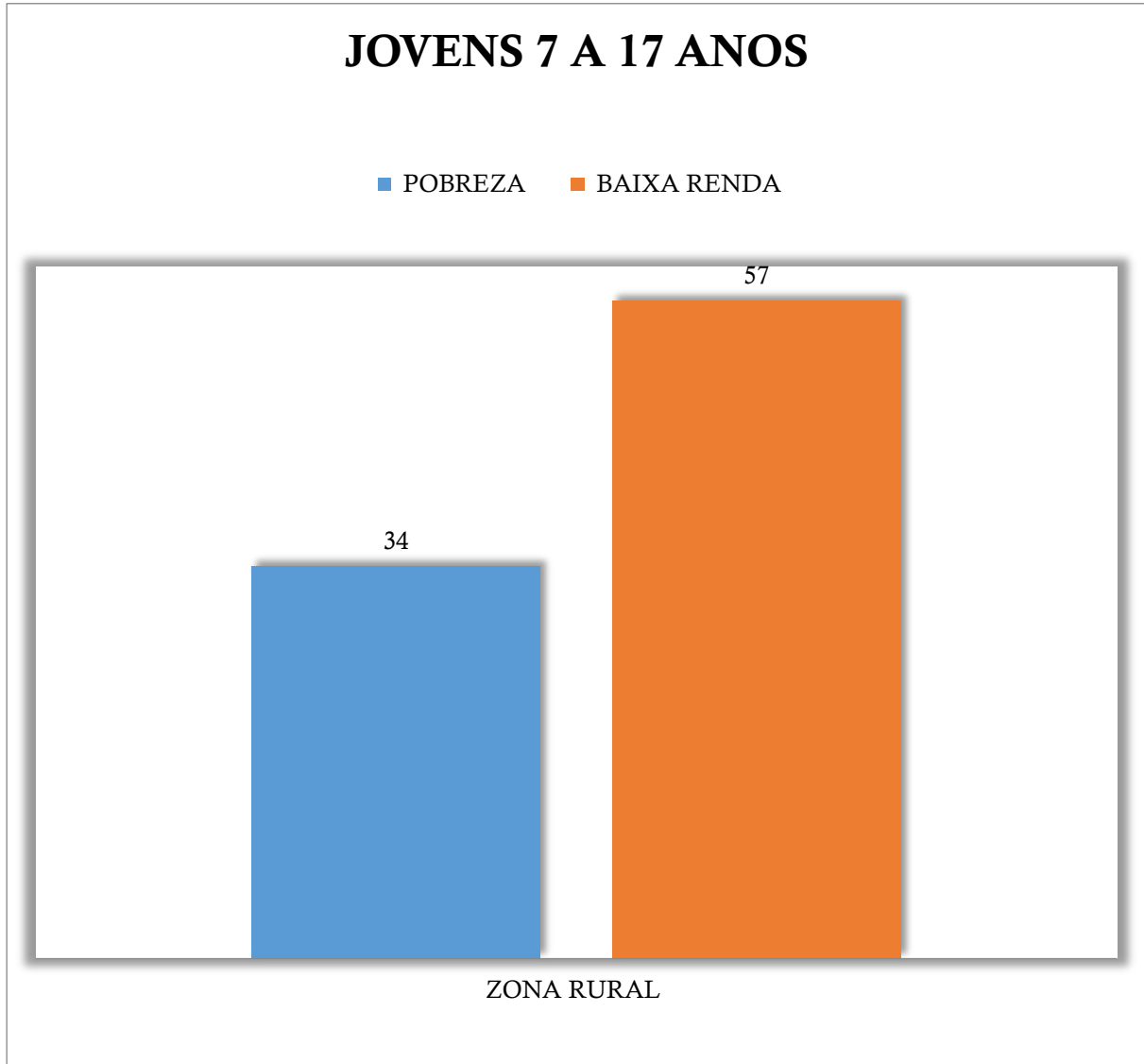

Os jovens de 07 a 17 anos, em situação de vulnerabilidade e risco social, no território 6, apresentam o segundo maior percentual, como já mencionado. Somam um total de 91 jovens, conforme os dados do primeiro semestre de 2024. Desse total, 34 encontram-se em situação de pobreza e 57 em situação de baixa renda.

2.6.5 Os idosos acima de 60 anos do território rural

Gráfico – Idosos acima de 60 anos em vulnerabilidade e risco social do território Rural

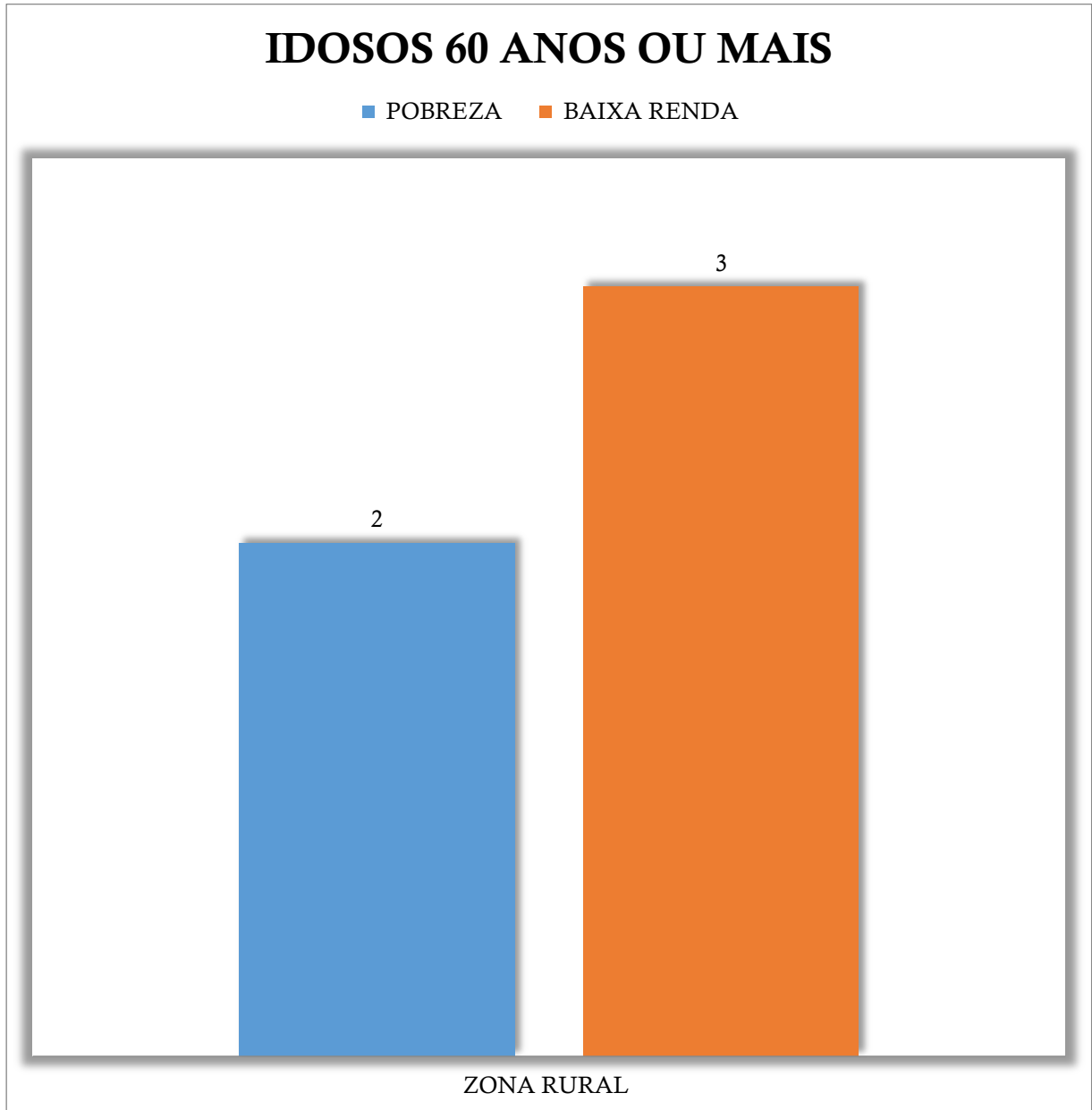

A classificação de idosos acima de 60 anos apresenta o menor percentual do território 6, concentrando apenas 5 idosos, ou seja, apenas 1,4% em relação ao valor total do território.

2.6.6 Os adultos de 18 a 59 anos do território Rural

Gráfico –Adultos de 18 a 59 anos em vulnerabilidade e risco social do território Rural

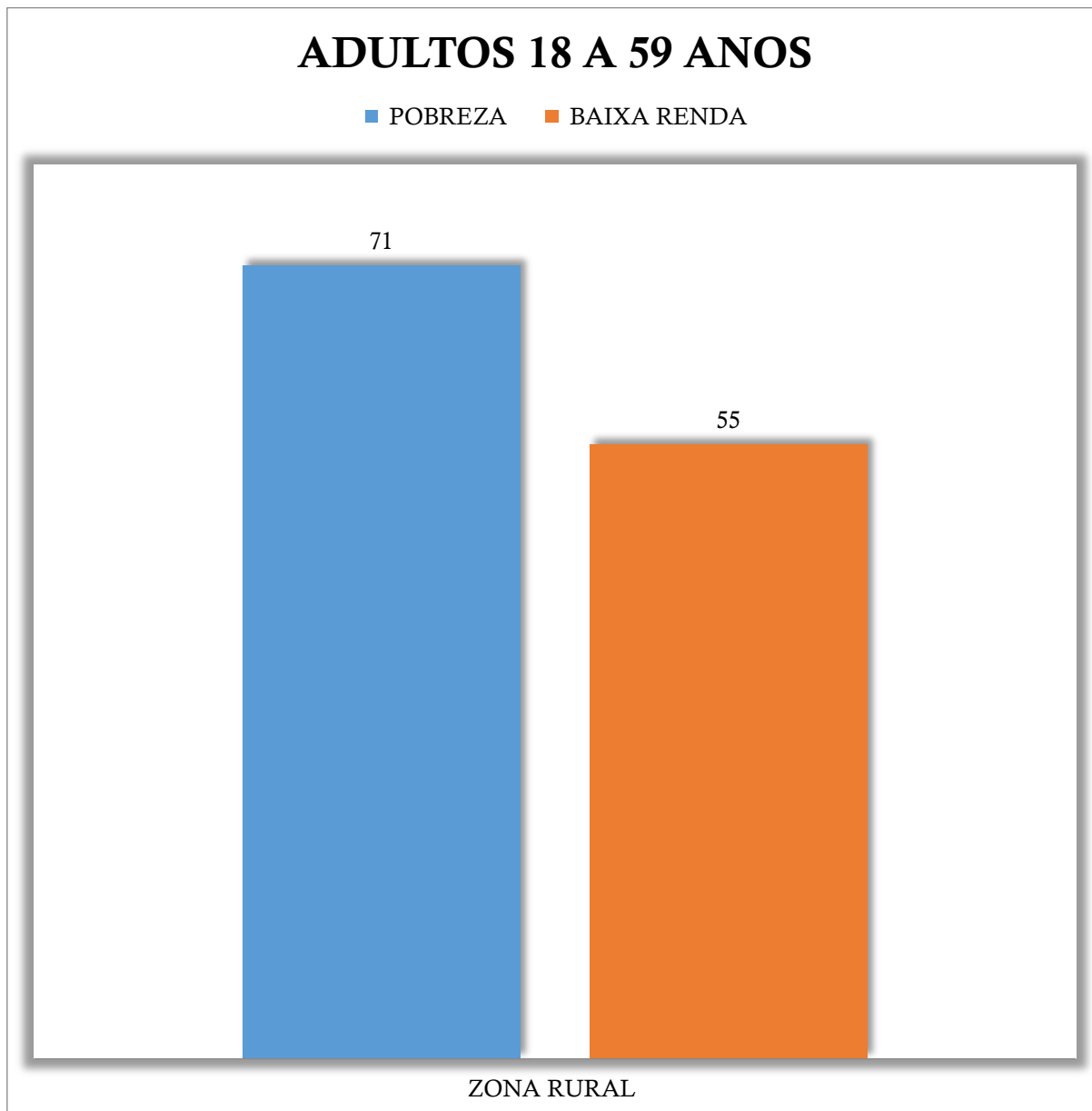

Ao contrário da classificação anterior, os adultos, aparecem em primeiro lugar, com total de 126 pessoas, representando o percentual de 36,20% do total do território, em relação as demais classificações.

De acordo com cadúnico, desse total, 71 estão em situação de pobreza e 55 em situação de baixa renda.

3. PRODUÇÃO, SISTEMATIZAÇÃO E ANÁLISE DE INFORMAÇÕES TERRITORIALIZADAS PELOS SERVIÇOS DA ASSISTÊNCIA SOCIAL

De modo a trazer informações, notícias e dados/indicadores sobre as situações do município de Piumhi e avanços relativos às ofertas de serviços da Assistência Social, além da adequação entre as necessidades da população e a oferta dos serviços, visto na perspectiva dos territórios, quanto a qualidade da cobertura das ofertas dos serviços socioassistenciais, ficou definido com a equipe da Vigilância Socioassistencial e com as equipes dos Serviços CREAS, CRAS, CADÚNICO, SINE e Conselho Tutelar, que estes iriam utilizar uma planilha de atendimentos, com dados necessários para o monitoramento e execução do serviço da Vigilância Socioassistencial, a saber: demandas/carências a serem assistidas, vulnerabilidades e riscos sociais, capacidade de cobertura e oferta da Assistência Social, dentre outras.

Assim, após um semestre de monitoramento de dados descritivos (primeiro semestre de 2024, ou seja, janeiro a junho), e de sistematização das informações registradas pelos serviços, foi realizado um agrupamento das informações, apresentados a seguir.

3.1 Dados das planilhas de atendimentos dos Serviços da Assistência Social

3.1.1 CRAS

Gráfico de atendimentos segundo o gênero do usuário.



Gráfico de acompanhamentos realizados pelos servidores do CRAS



Gráfico de encaminhamentos realizados ou recebidos pelo CRAS

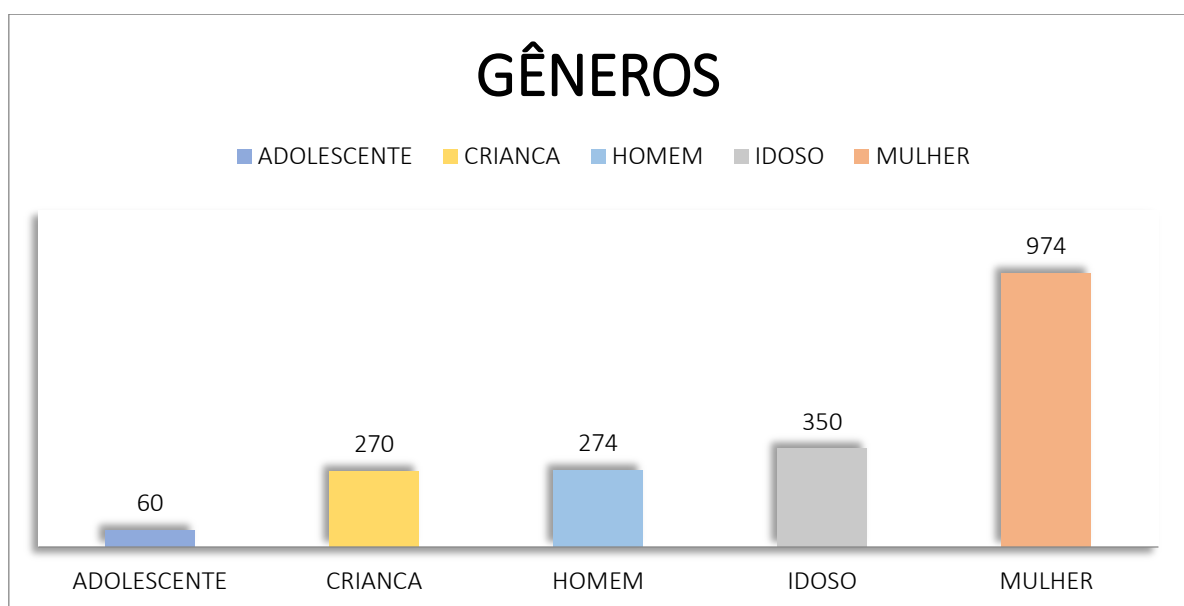

Gráfico de benefícios eventuais concedidos pelo CRAS

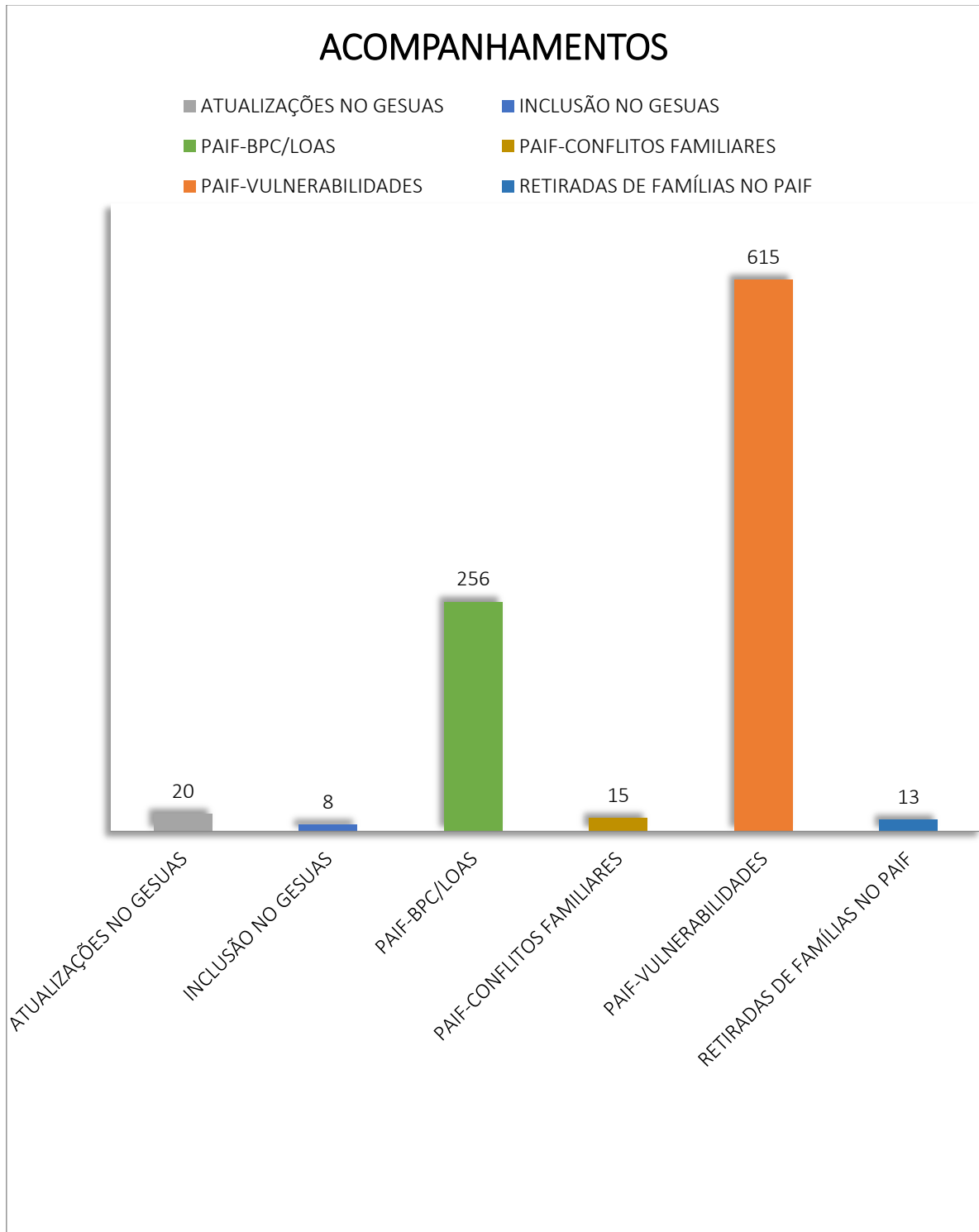

Gráfico quantitativo dos usuários do Território Central, que possa ter buscado o serviço do CRAS, ou que tenha sido procurado pela equipe do mesmo

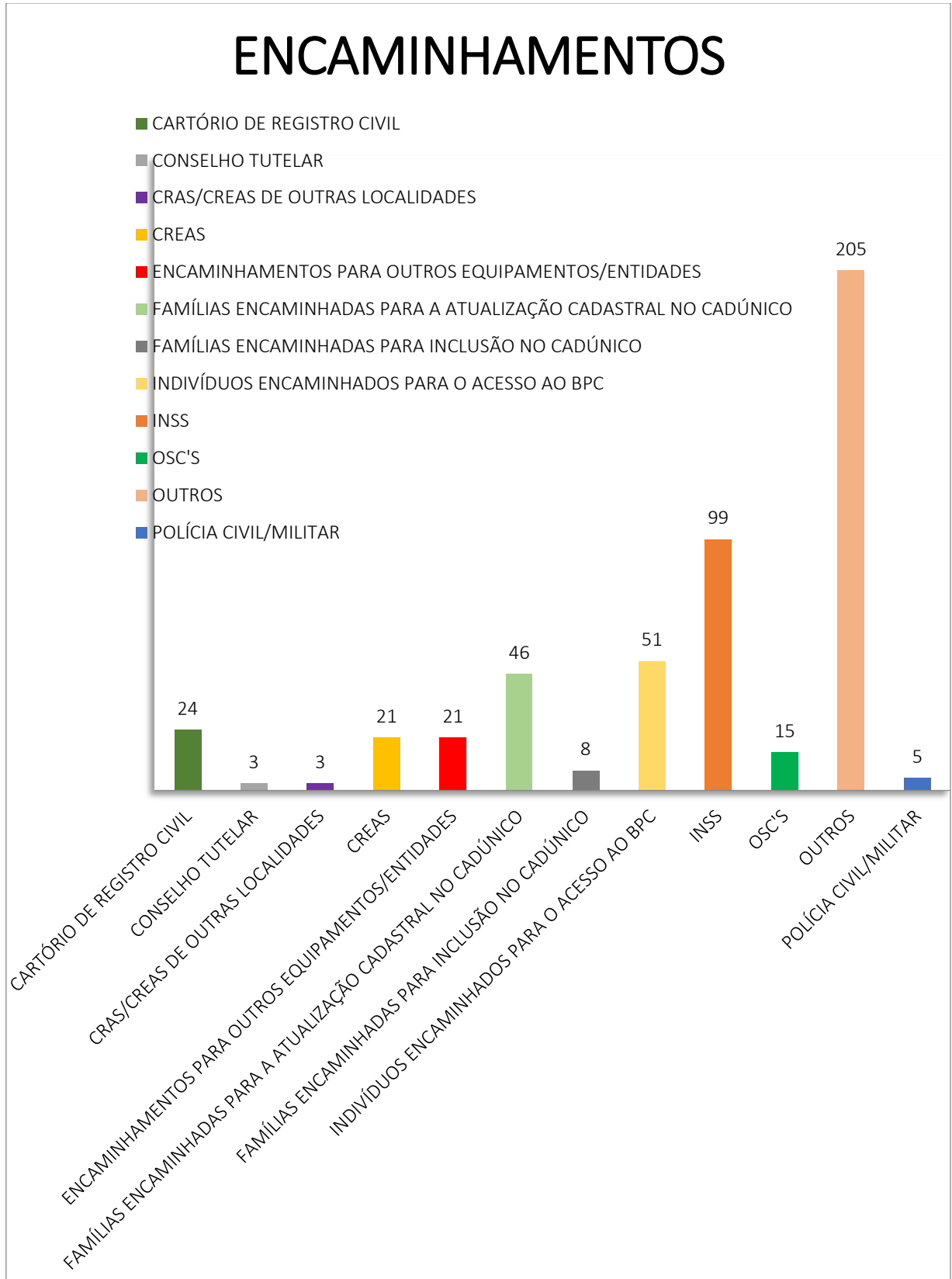

Gráfico quantitativo dos usuários do Território Belo Vista, que possa ter buscado o serviço do CRAS, ou que tenha sido procurado pela equipe do mesmo.

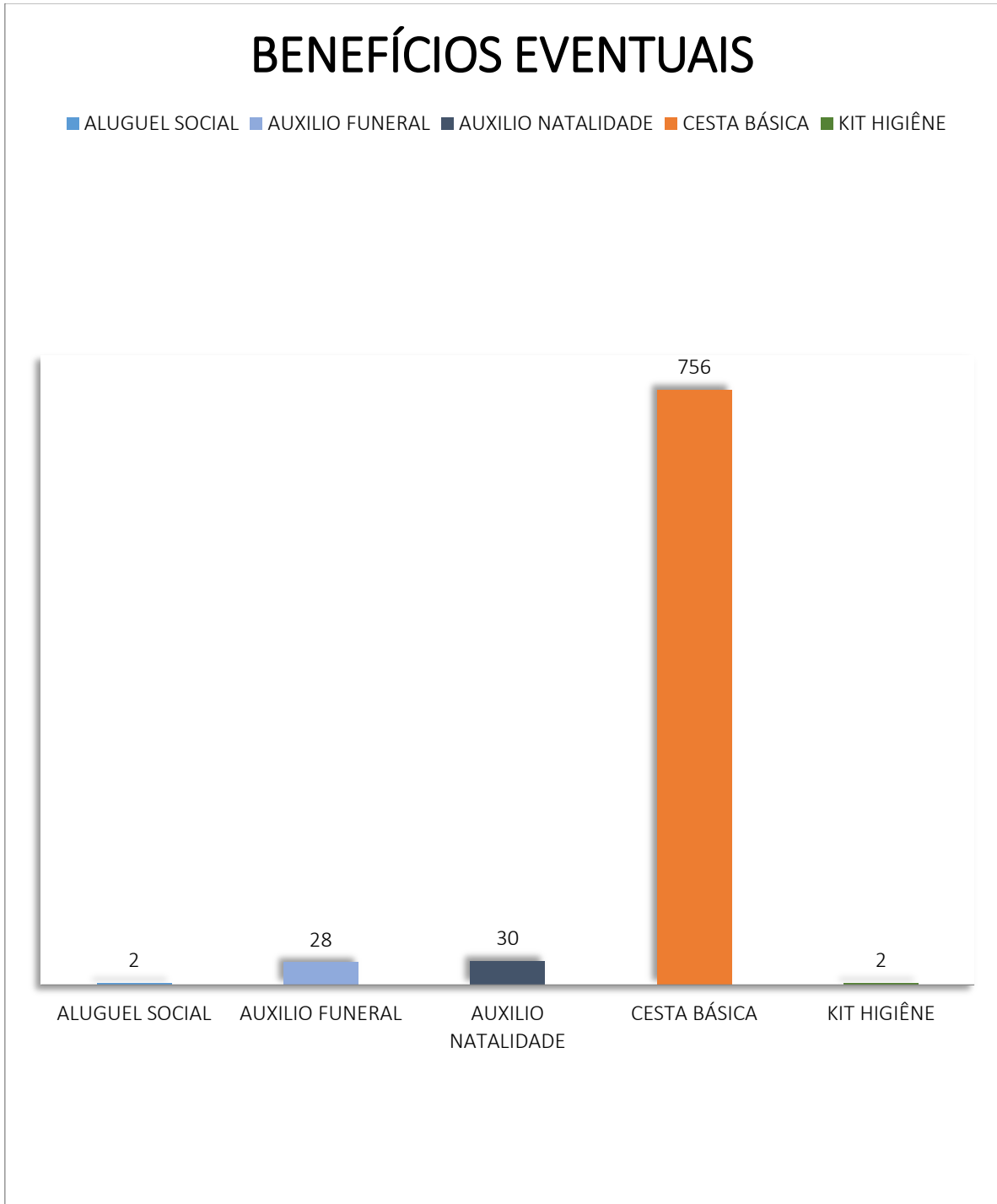

Gráfico quantitativo dos usuários do Território Nova Esperança, que possa ter buscado o serviço do CRAS, ou que tenha sido procurado pela equipe do mesmo

INCIDÊNCIAS NO 1º SEMESTRE DE 2024 CRAS TERRITÓRIO 3

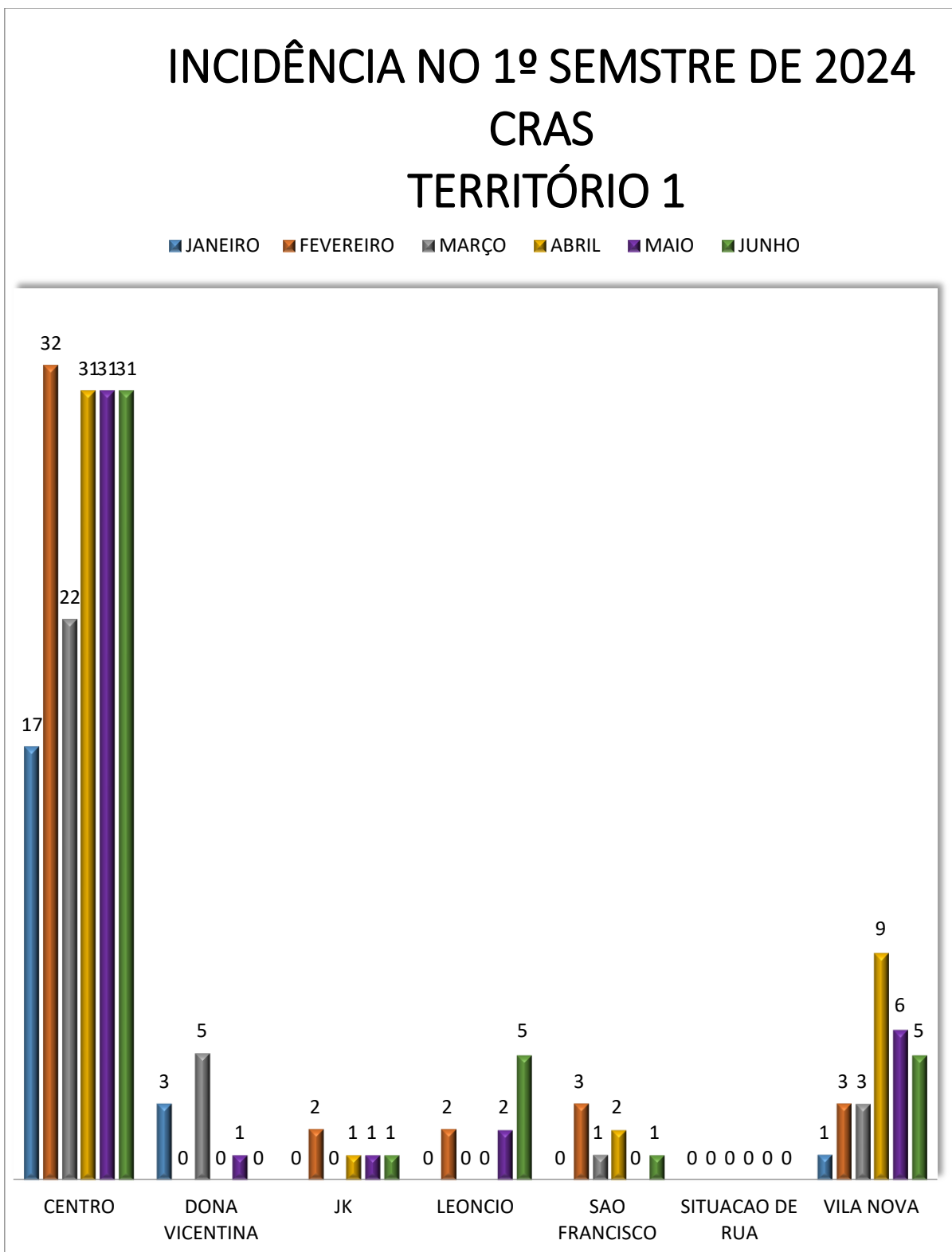

Gráfico quantitativo dos usuários do Território Lagoa de Trás, que possa ter buscado o serviço do CRAS, ou que tenha sido procurado pela equipe do mesmo.

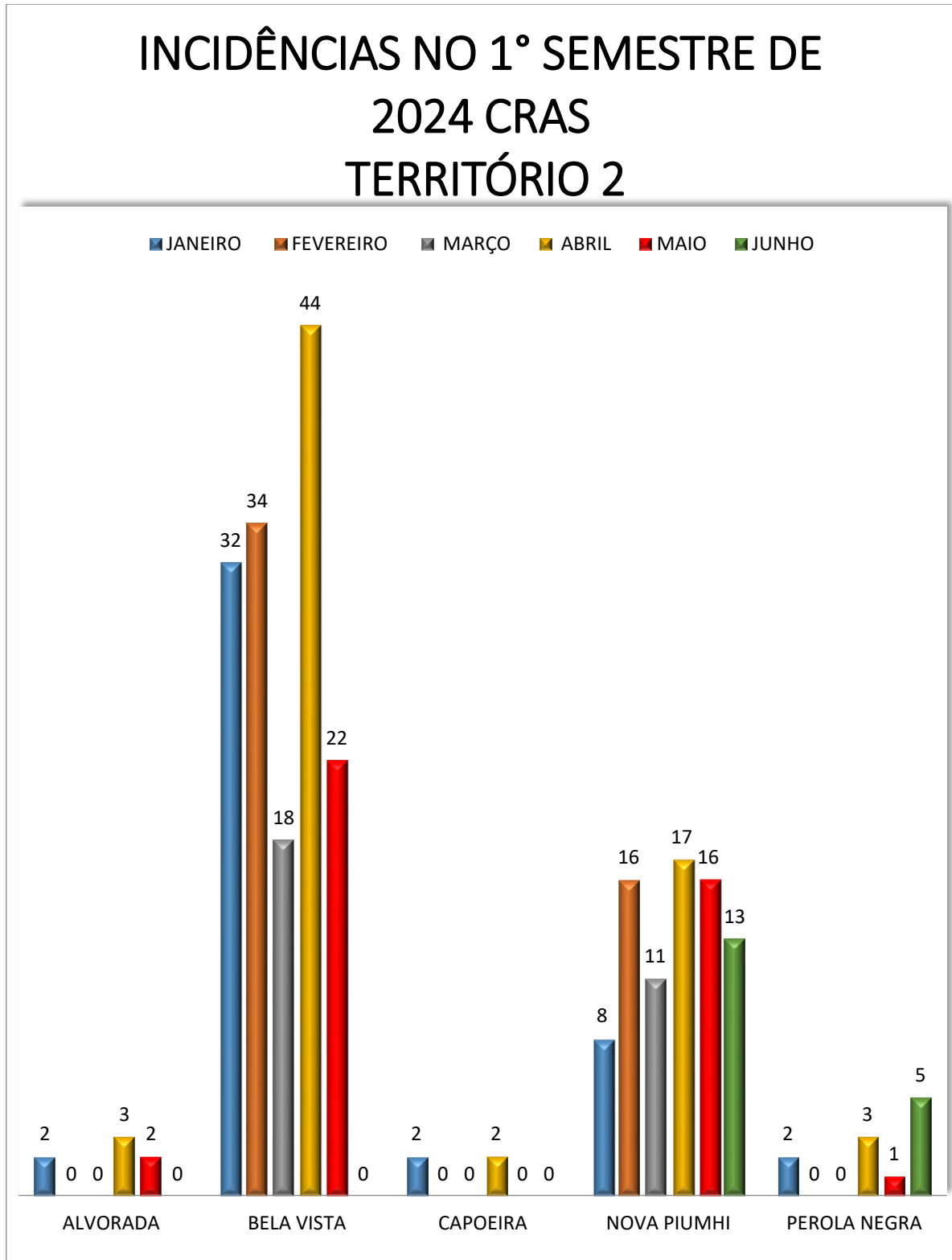

Gráfico quantitativo dos usuários do Território São Judas Tadeu, que possa ter buscado o serviço do CRAS, ou que tenha sido procurado pela equipe do mesmo.

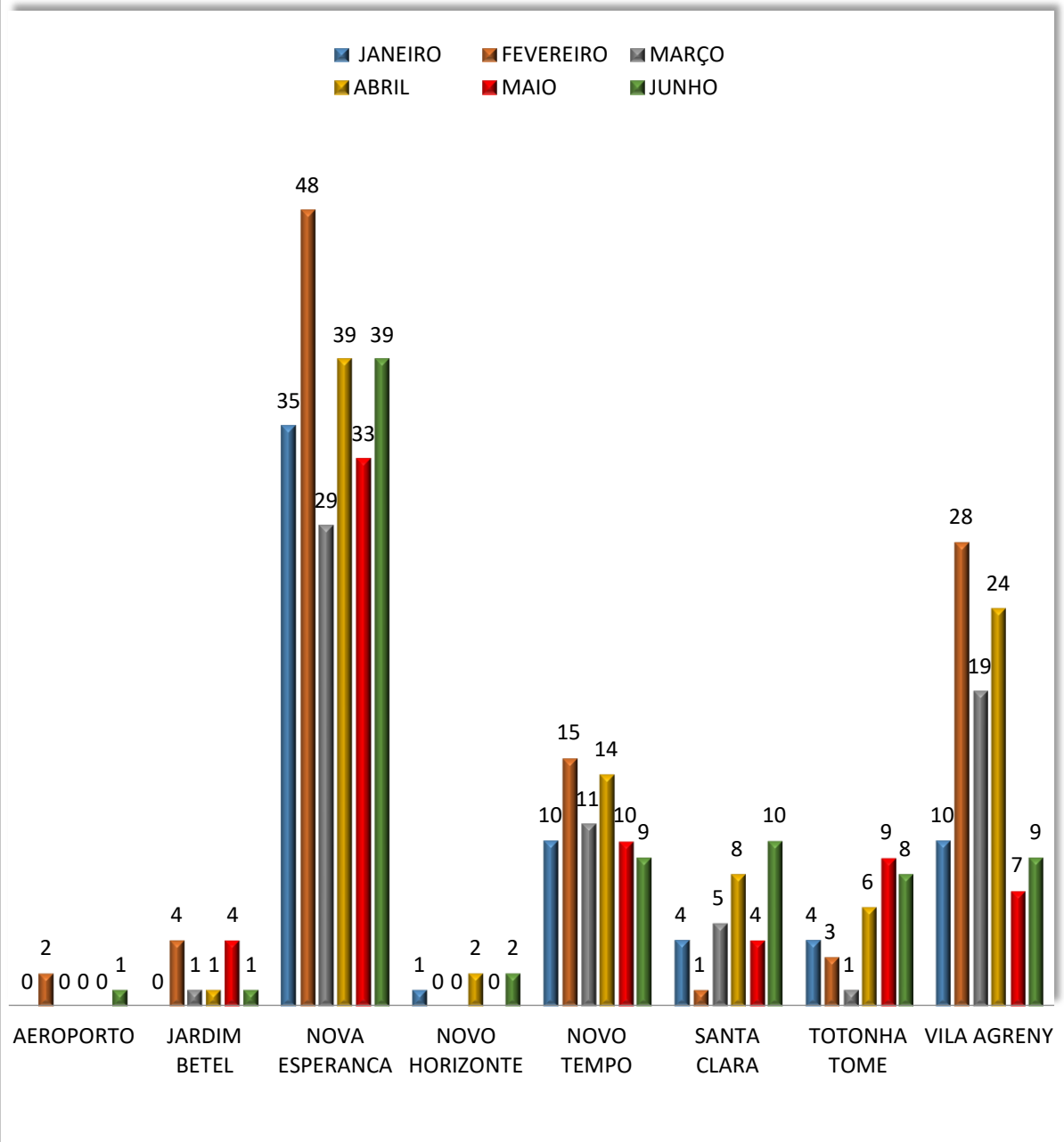

Gráfico quantitativo dos usuários do Território Rural, que possa ter buscado o serviço do CRAS, ou que tenha sido procurado pela equipe do mesmo.

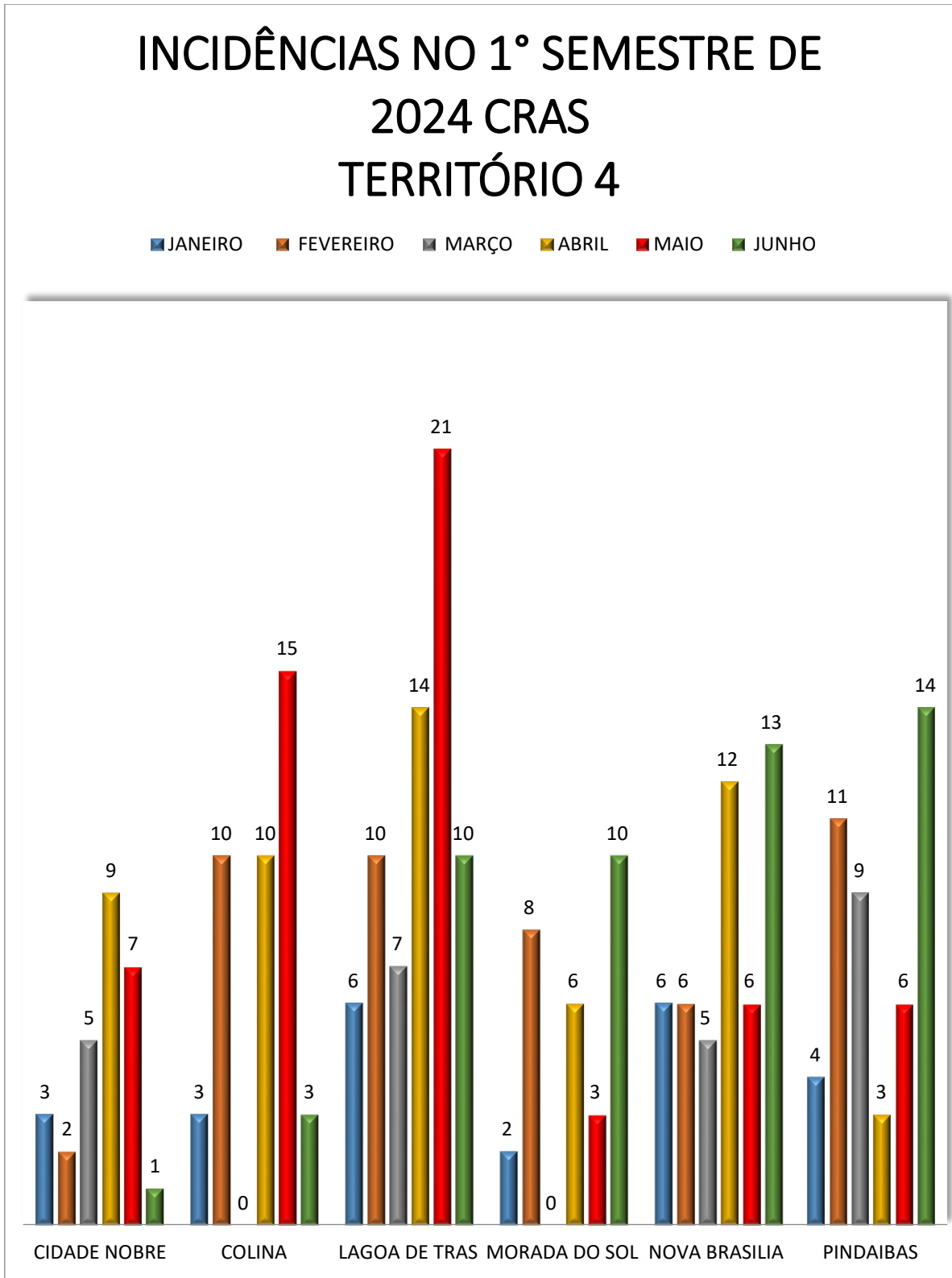

Gráfico quantitativo de idosos atendidos no CRAS

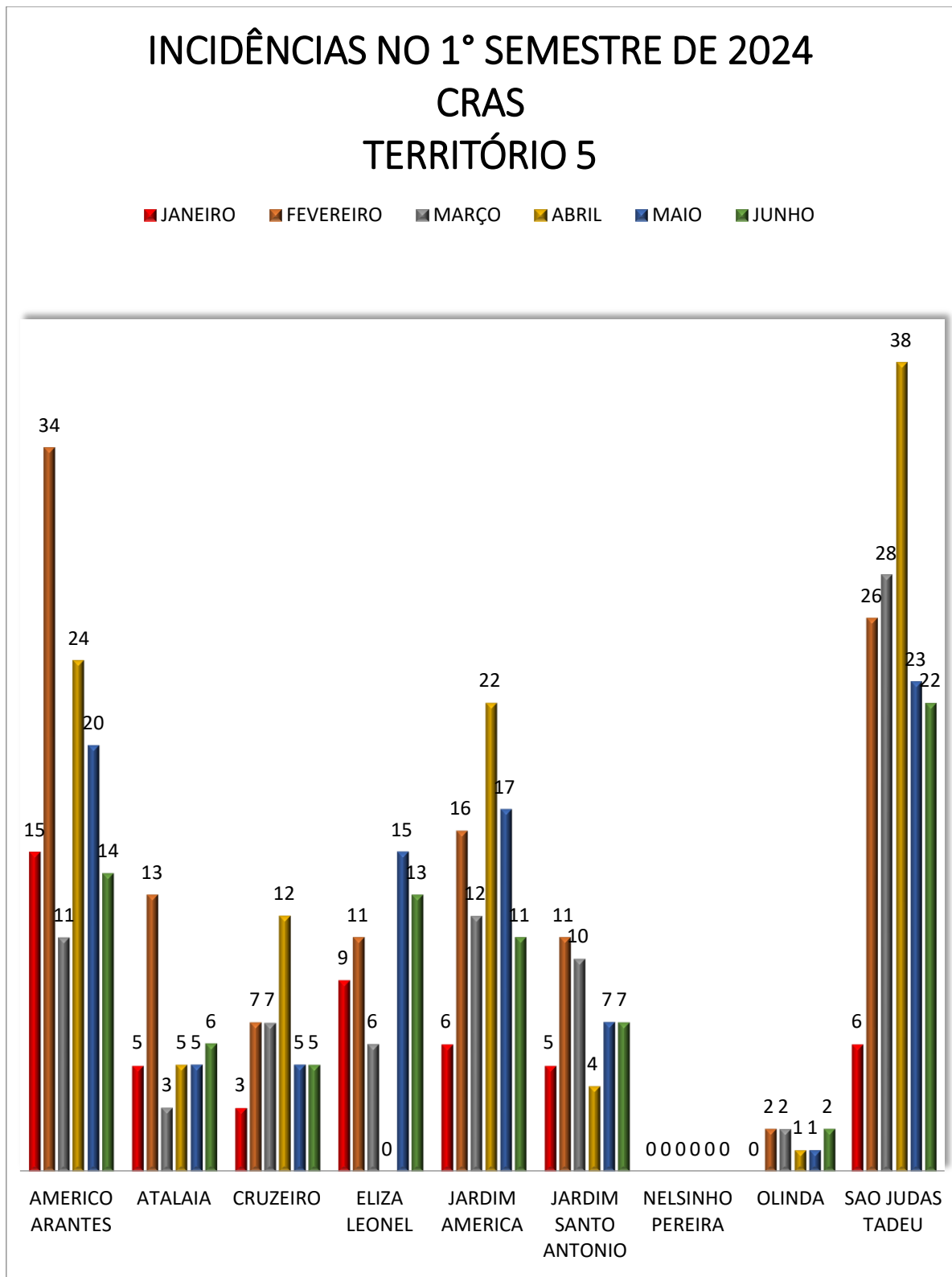

Gráfico quantitativo de adultos atendidos no CRAS

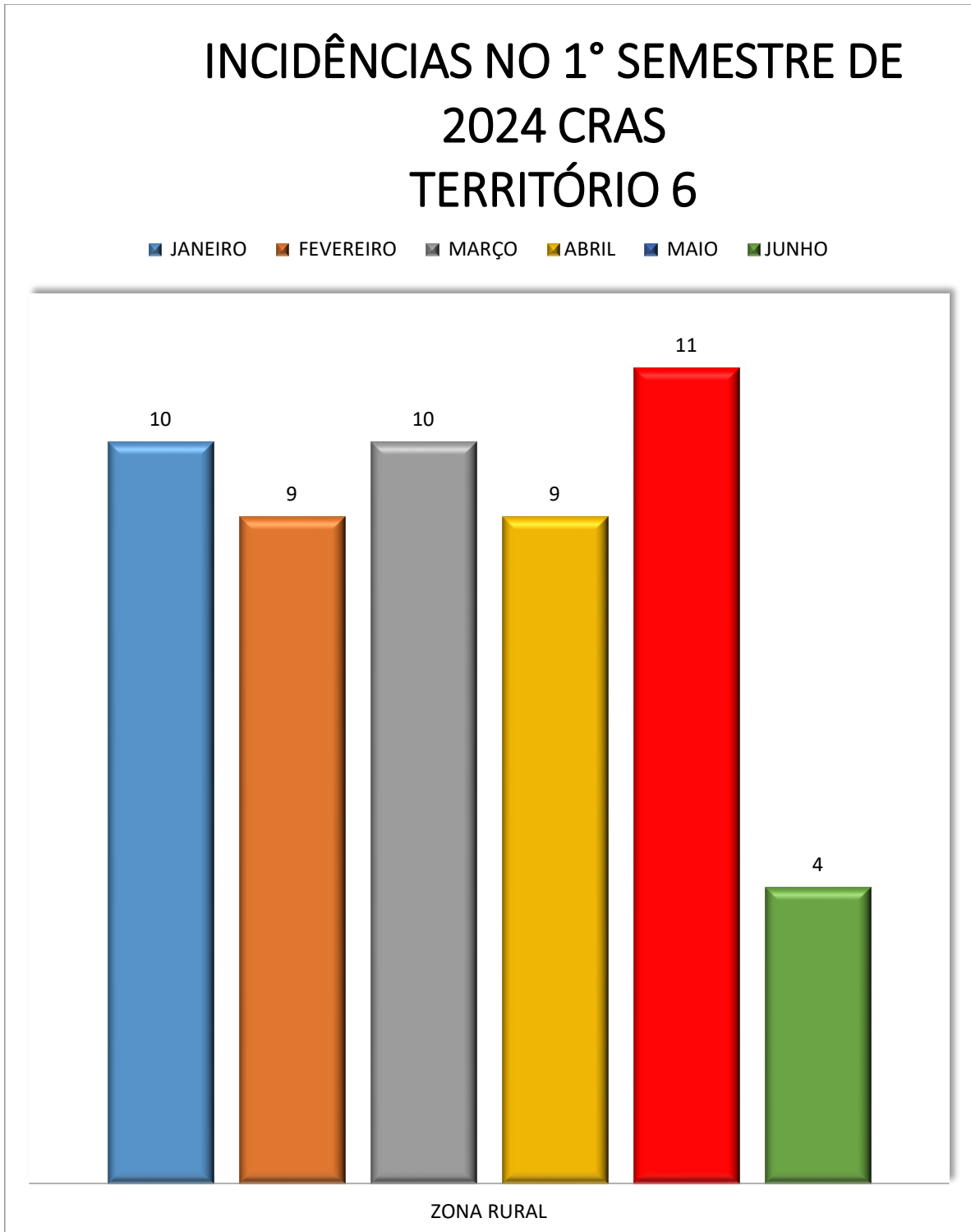

Gráfico quantitativo de jovens atendidos no CRAS

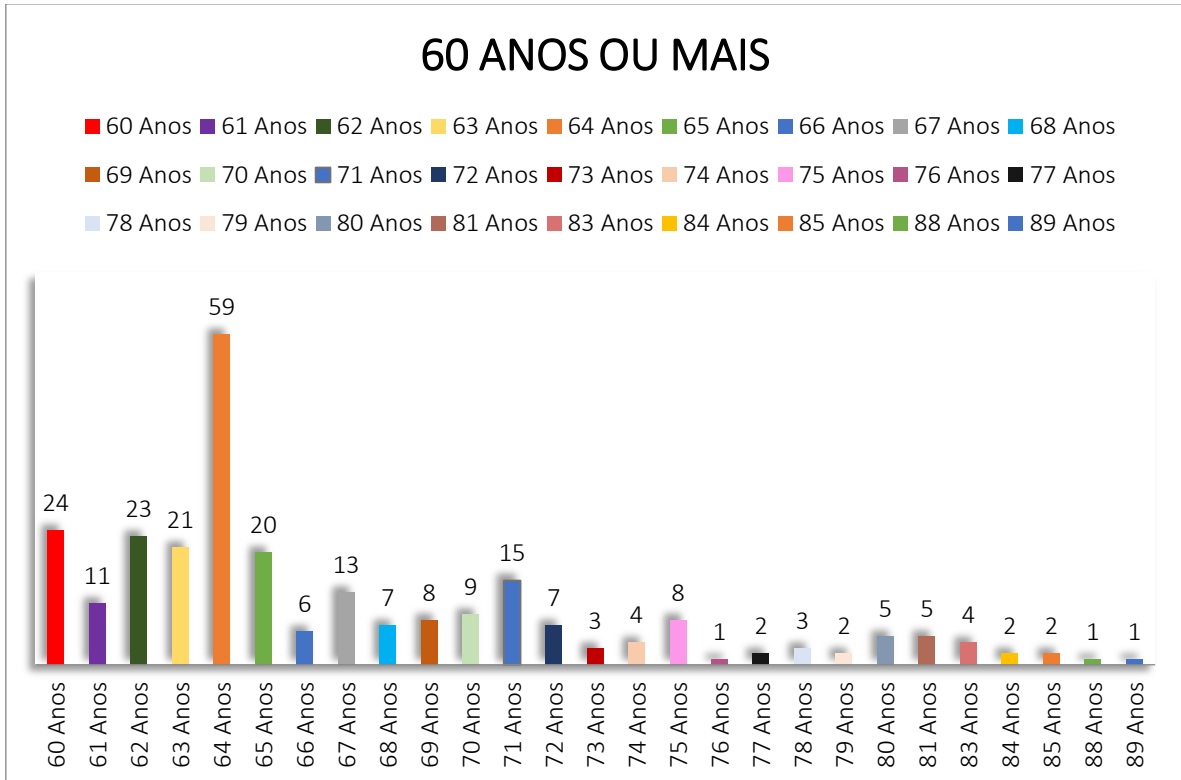

Gráfico quantitativo de adolescentes atendidos no CRAS

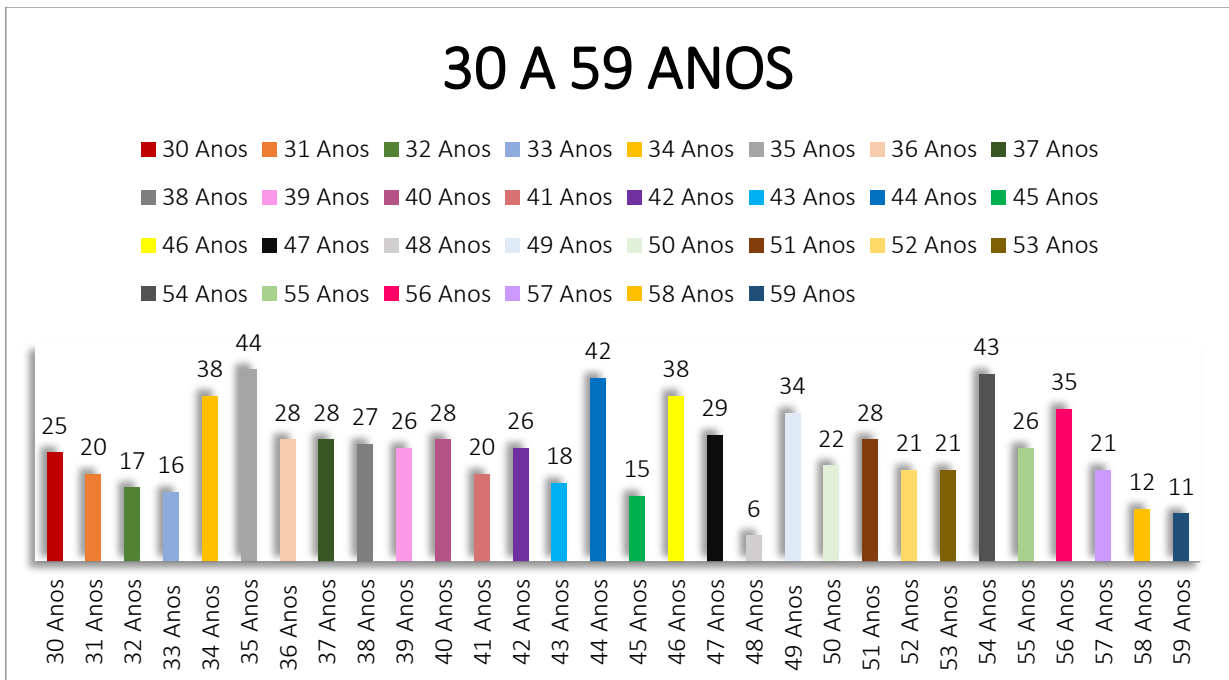

Gráfico quantitativo de crianças atendidos no CRAS

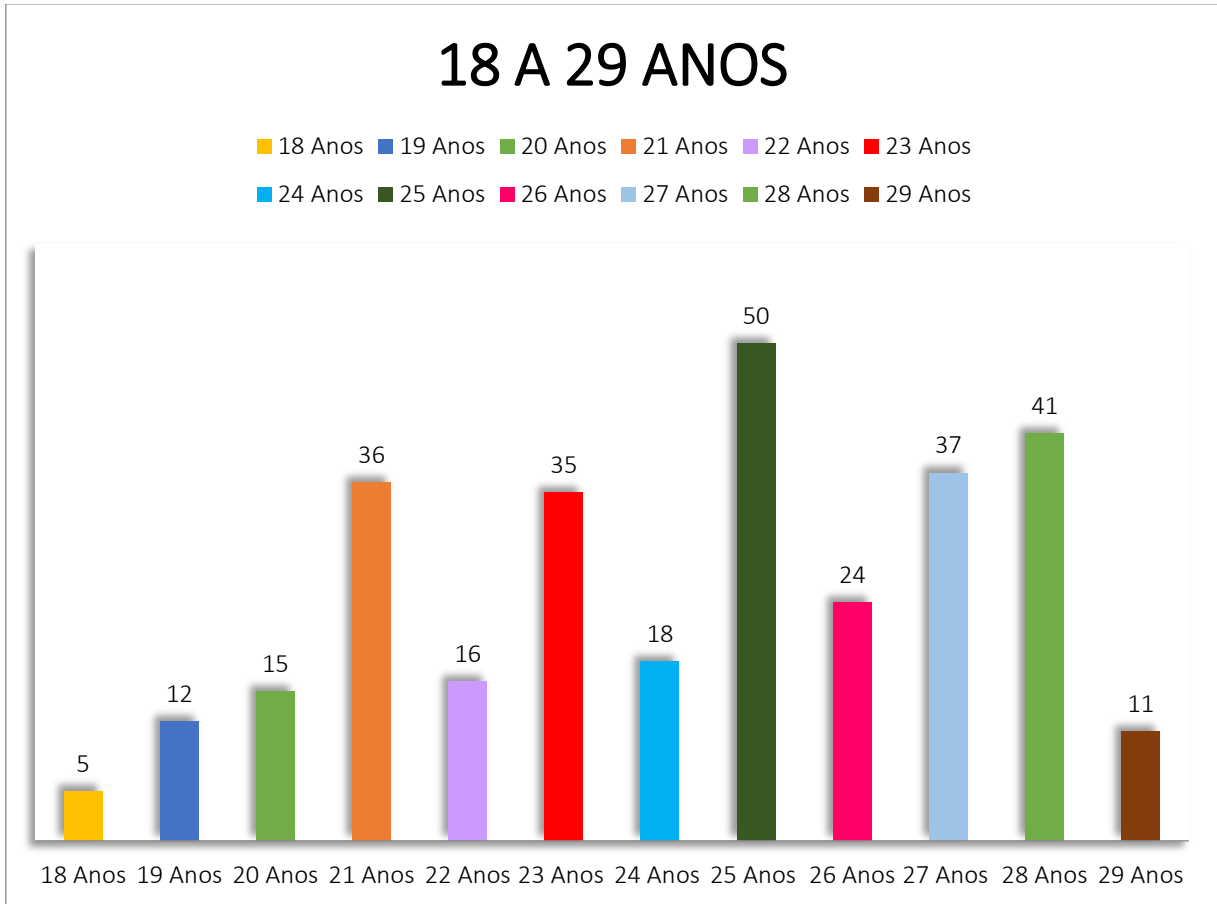

3.1.2 CREAS

Gráfico quantitativo dos usuários do Território Central, que possa ter buscado o serviço do CREAS, ou que tenha sido procurado pela equipe do mesmo

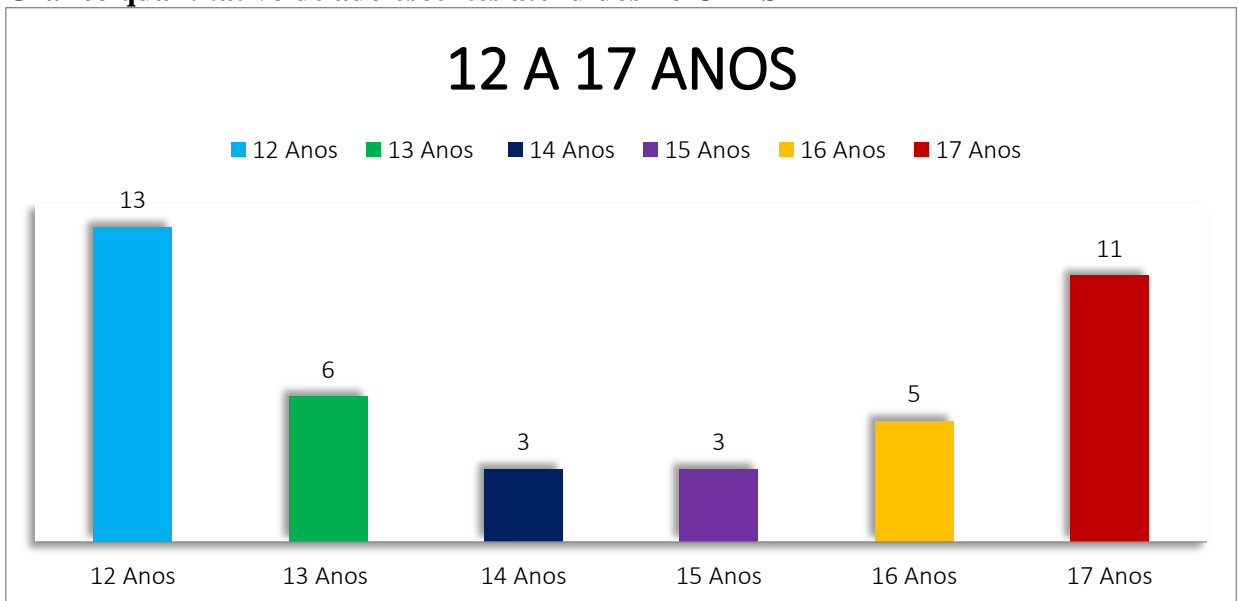
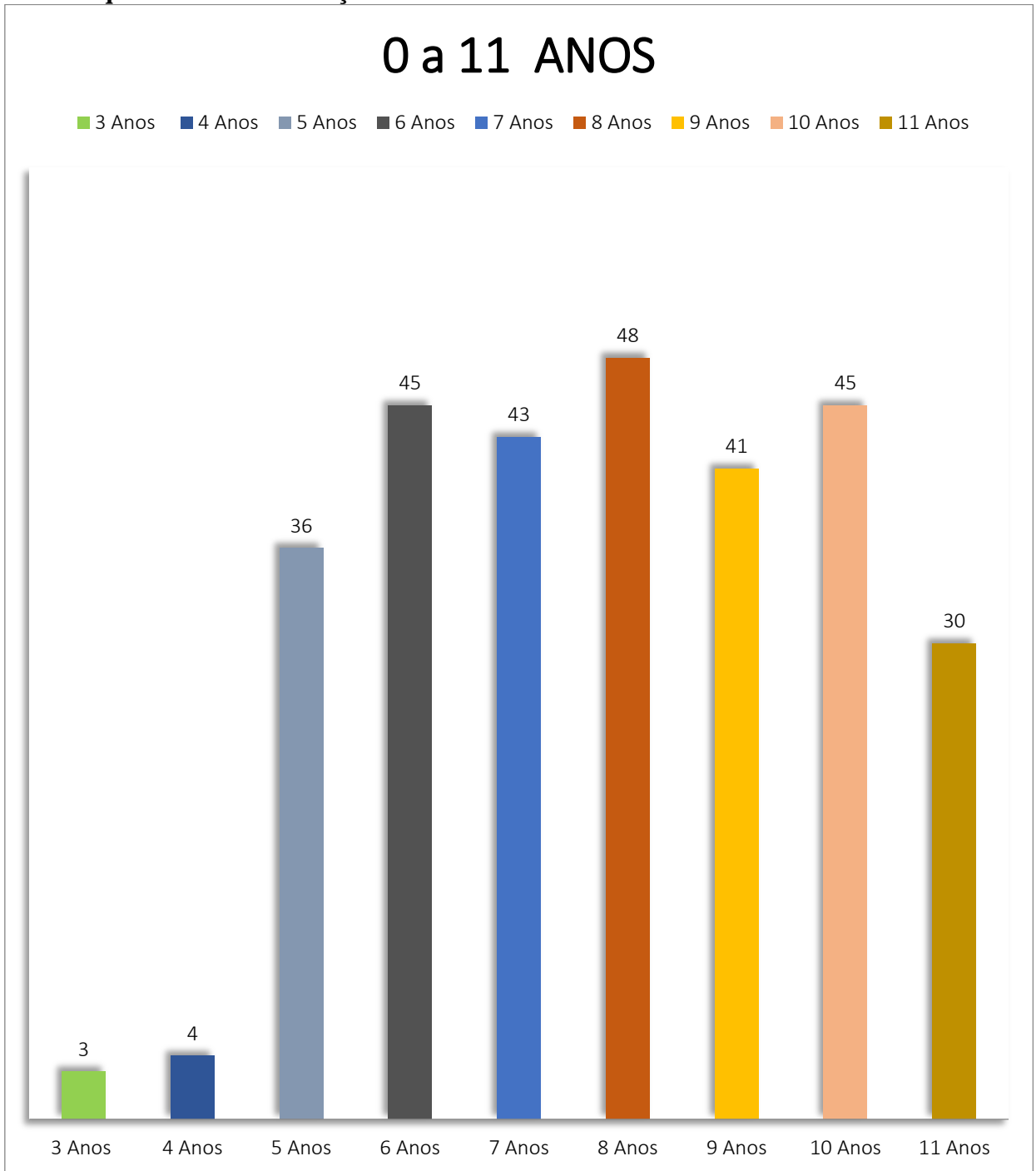

Gráfico quantitativo dos usuários do Território Bela Vista, que possa ter buscado o serviço do CREAS, ou que tenha sido procurado pela equipe do mesmo.



Gráfico quantitativo dos usuários do Território Novo Esperança, que possa ter buscado o serviço do CREAS, ou que tenha sido procurado pela equipe do mesmo.

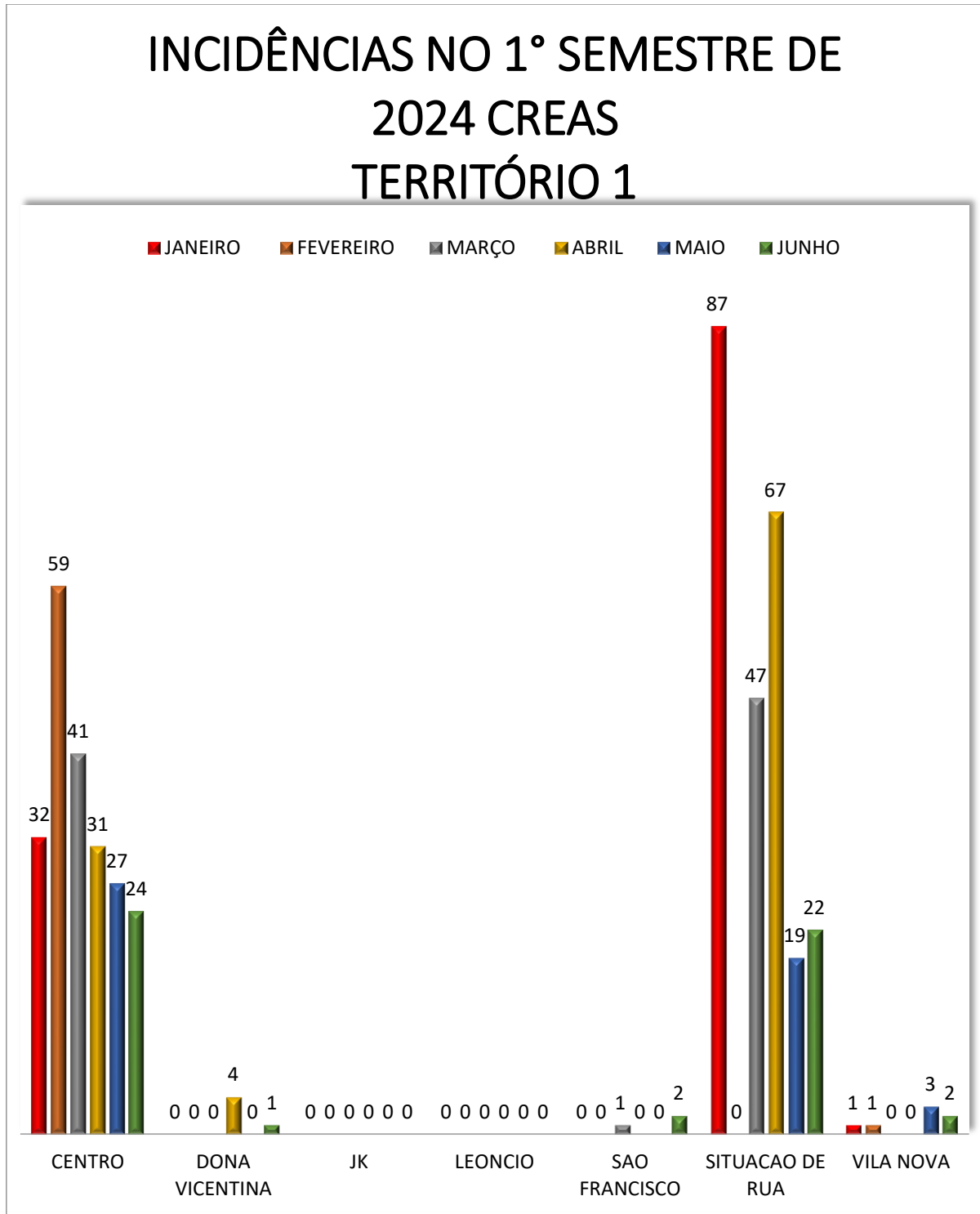

Gráfico quantitativo dos usuários do Território Lagoa de Trás, que possa ter buscado o serviço do CREAS, ou que tenha sido procurado pela equipe do mesmo.

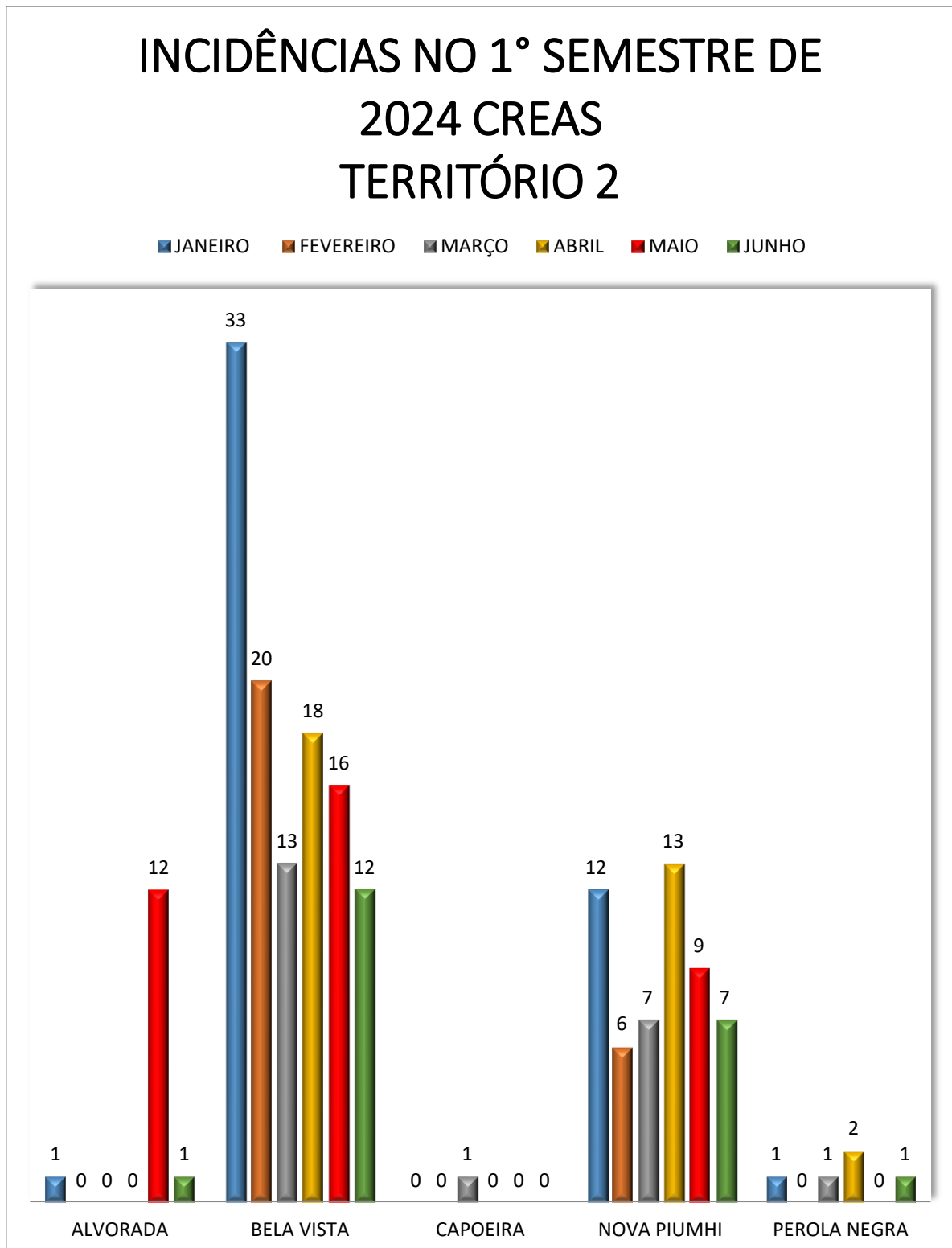

Gráfico quantitativo dos usuários do Território São Judas Tadeu, que possa ter buscado o serviço do CREAS, ou que tenha sido procurado pela equipe do mesmo.

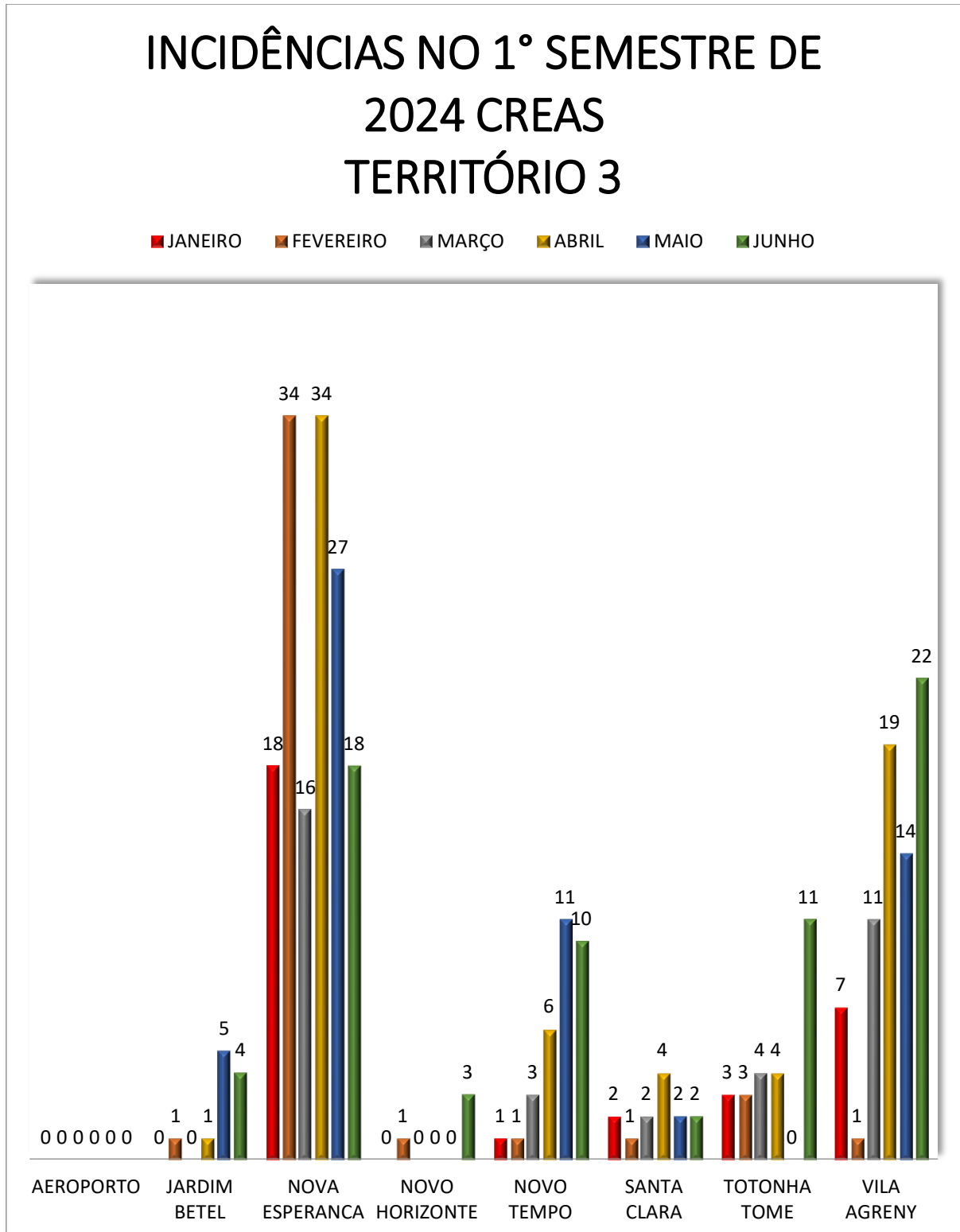

Gráfico quantitativo dos usuários do Território Rural, que possa ter buscado o serviço do CREAS, ou que tenha sido procurado pela equipe do mesmo.

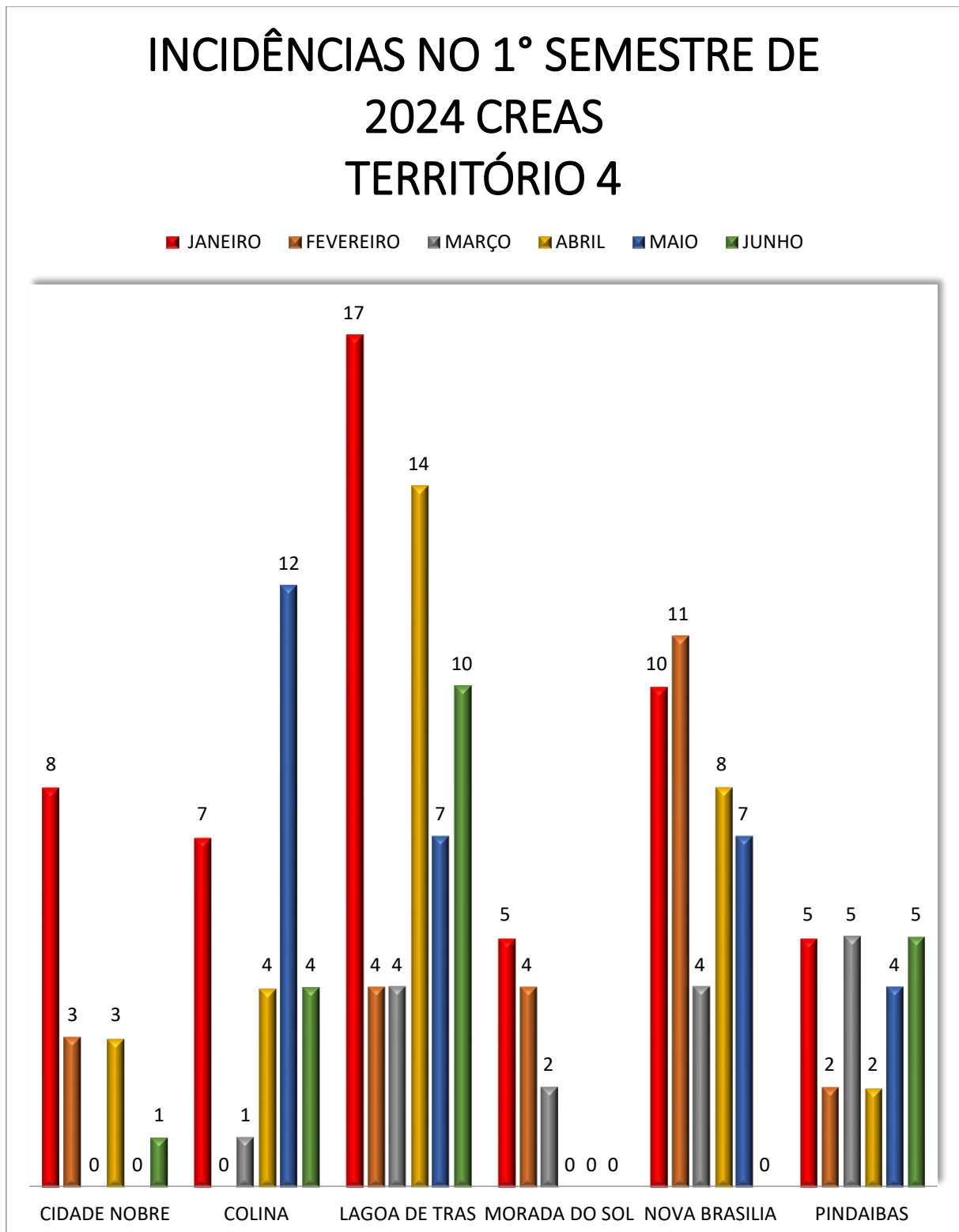

Gráfico quantitativo dos gêneros dos usuários do CREAS

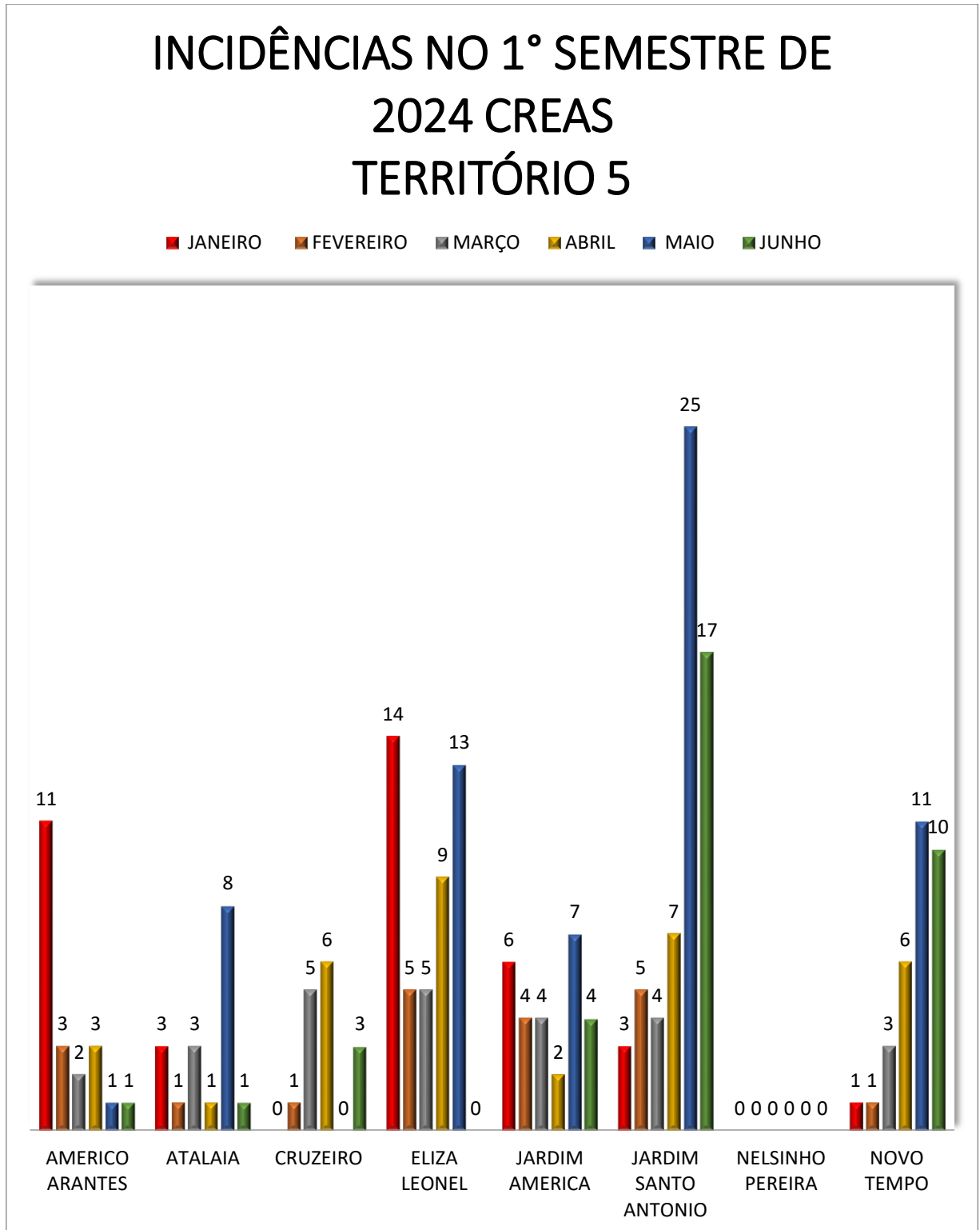

Gráfico quantitativo de idosos atendidos ou acompanhados pelo CREAS

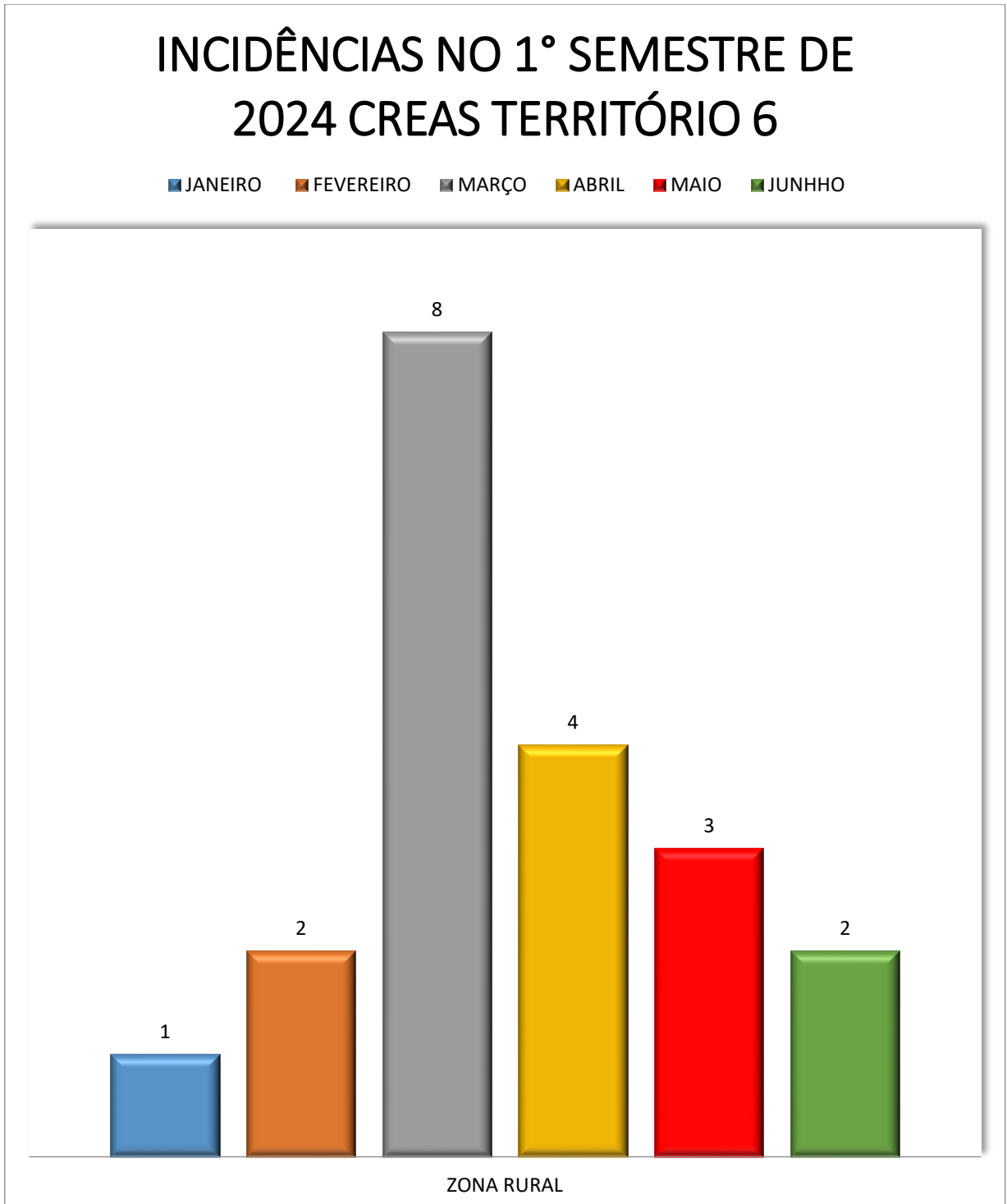

Gráfico quantitativo de adultos atendidos ou acompanhados pelo CREAS

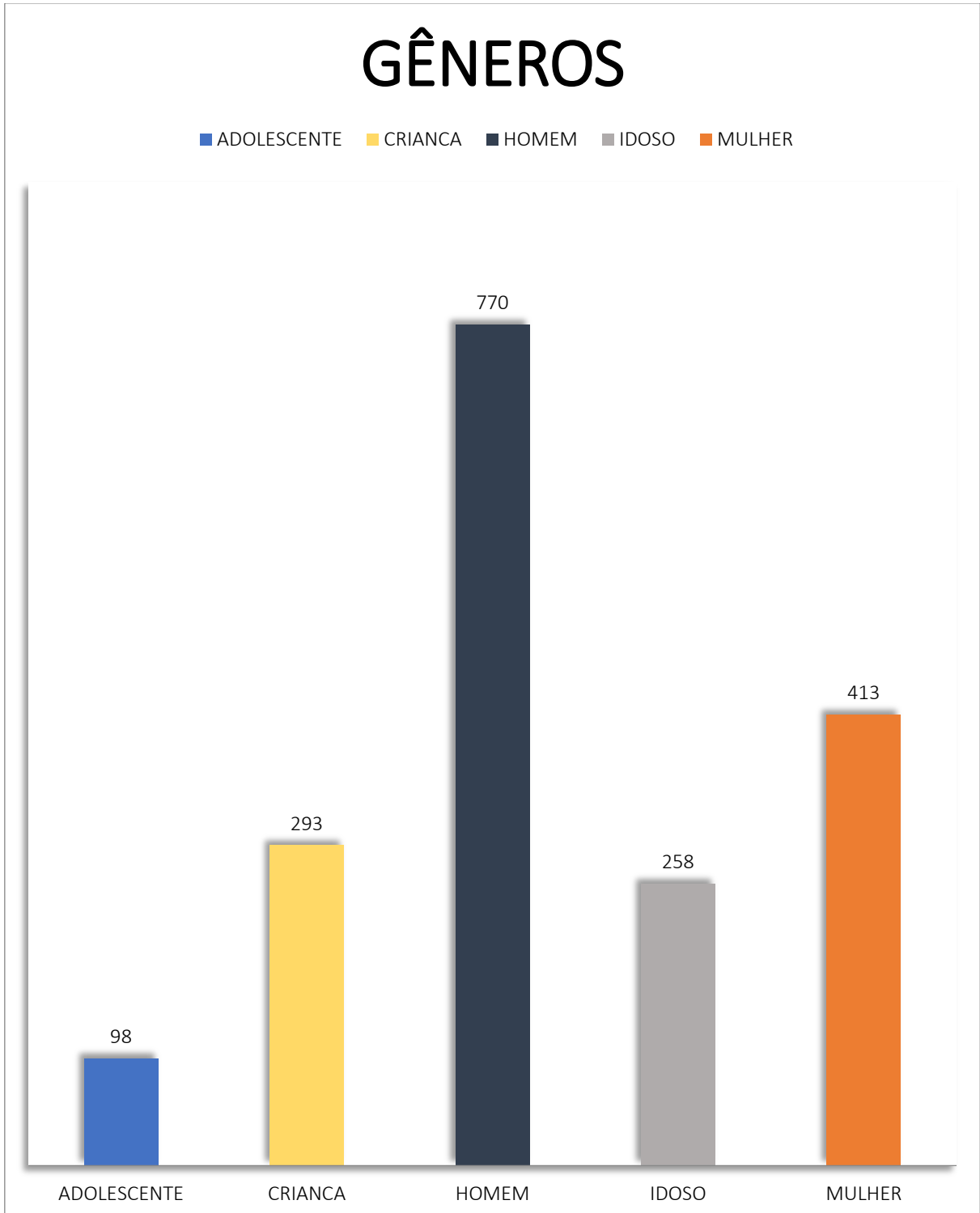

Gráfico quantitativo de jovens atendidos ou acompanhados pelo CREAS

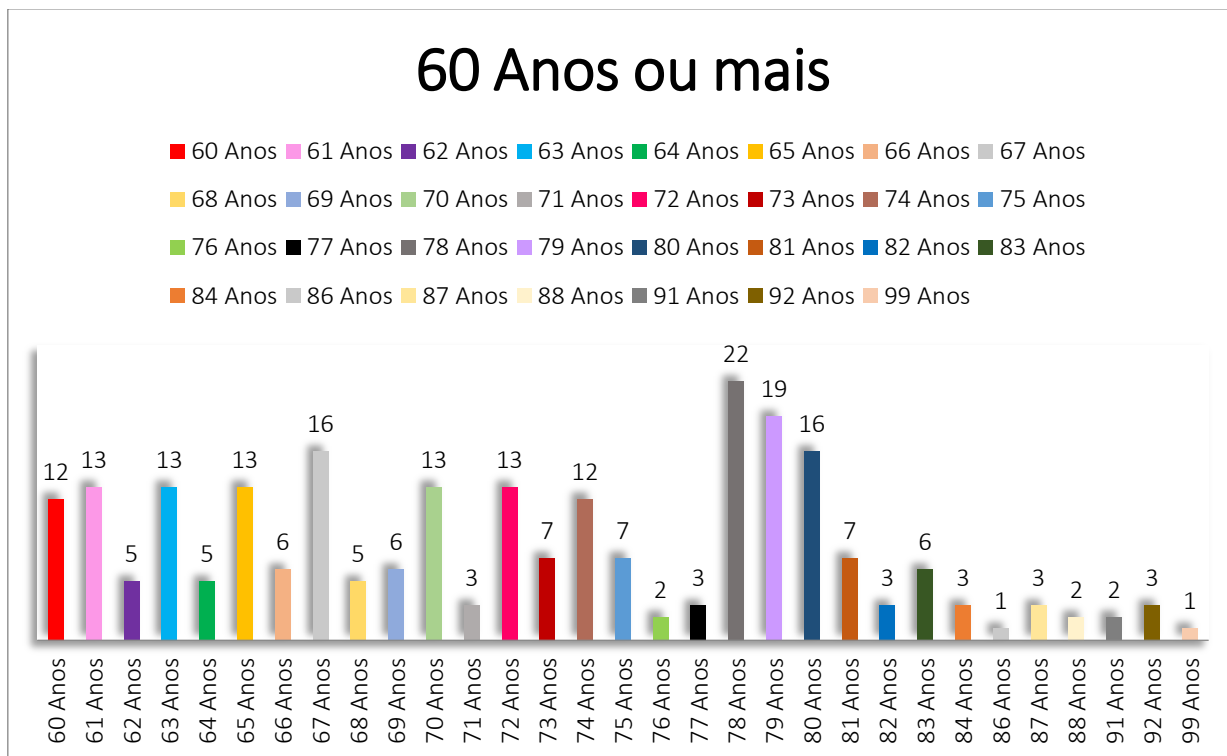

Gráfico quantitativo de adolescentes atendidos ou acompanhados pelo CREAS

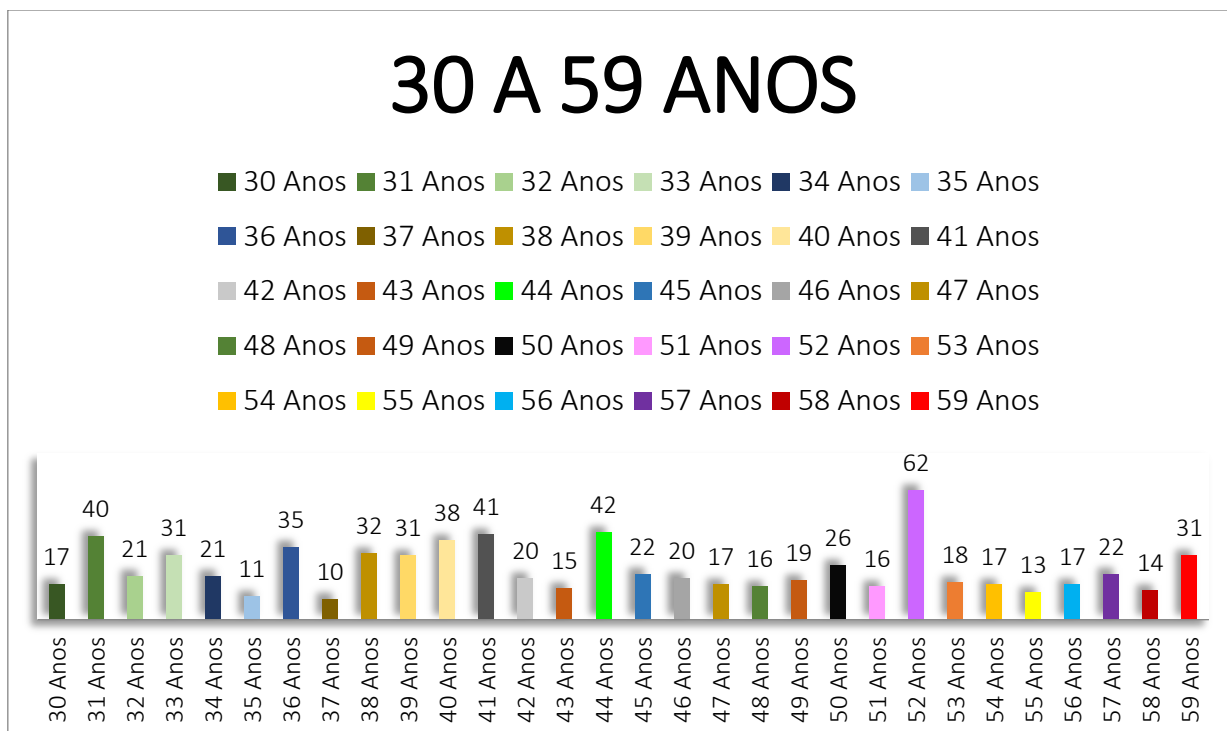

Gráfico quantitativo de crianças atendidas ou acompanhadas pelo CREAS

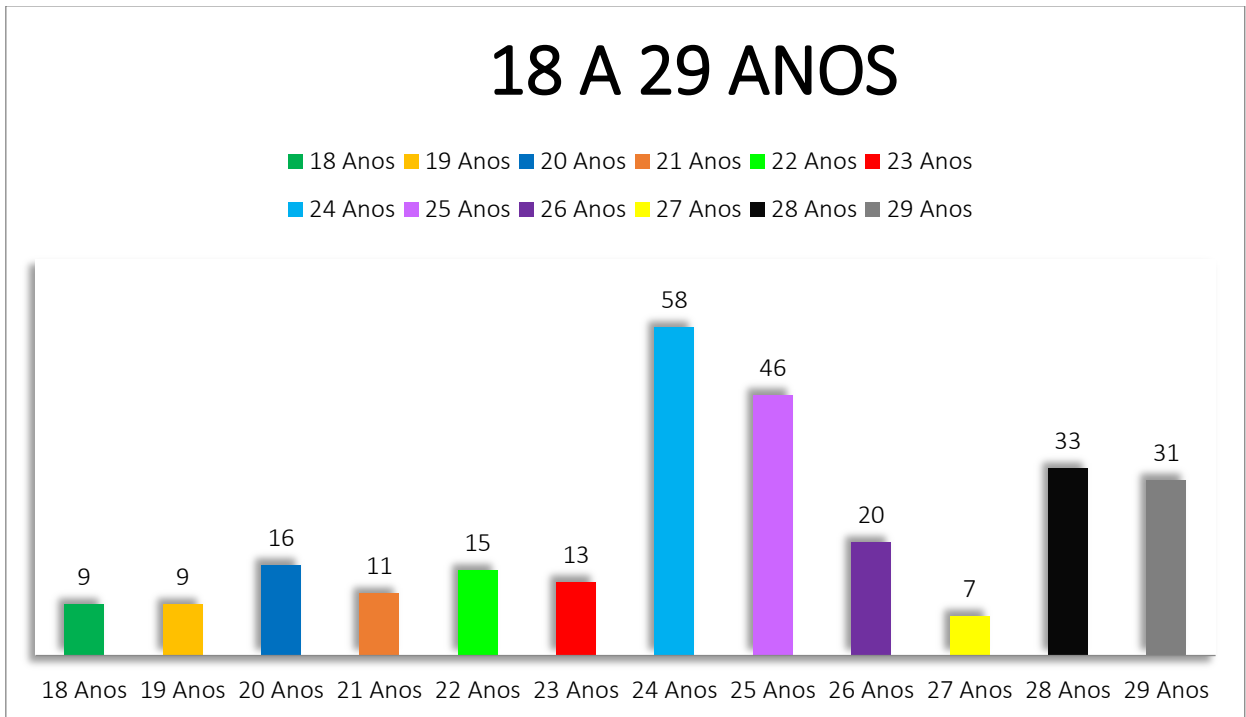

Gráfico de encaminhamentos realizados ou recebidos pelo CREAS

ENCAMINHAMENTOS

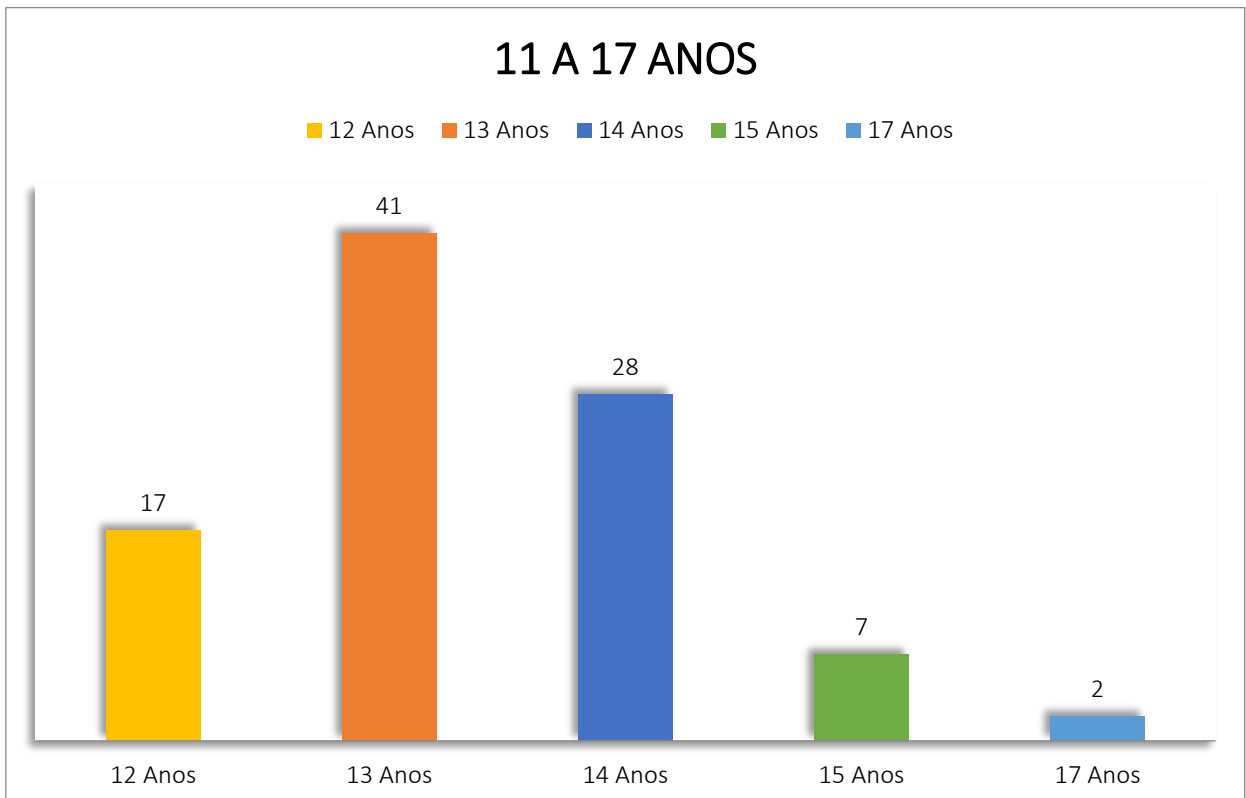

Gráfico de atendimentos realizados pela equipe do CREAS

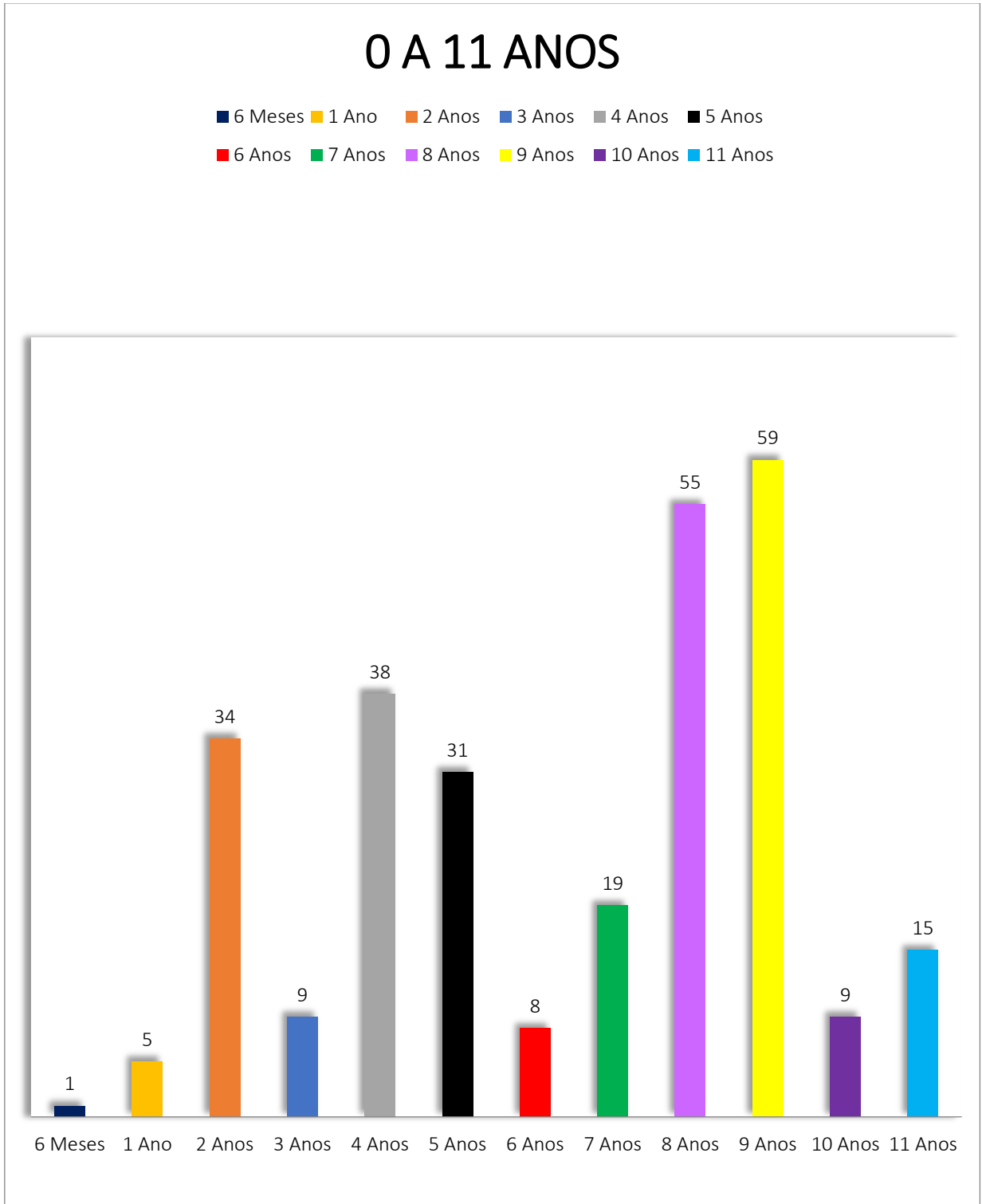
ATENDIMENTOS

- Abordagem social
- Acompanhamento
- Atendimento individual
- Atendimento na sede
- Benefício eventual aluguel social
- Benefício eventual auxilio funeral
- Benefício eventual cesta básica
- Denúncia anônima
- Orientações
- Outros/atendimento:
- Pessoa em trânsito no município
- Reunião com MP
- Reunião com rede
- Reunião com TJ
- Santa casa de misericórdia de Piumhi/pronto-socorro
- Visita domiciliar
- Visita institucional

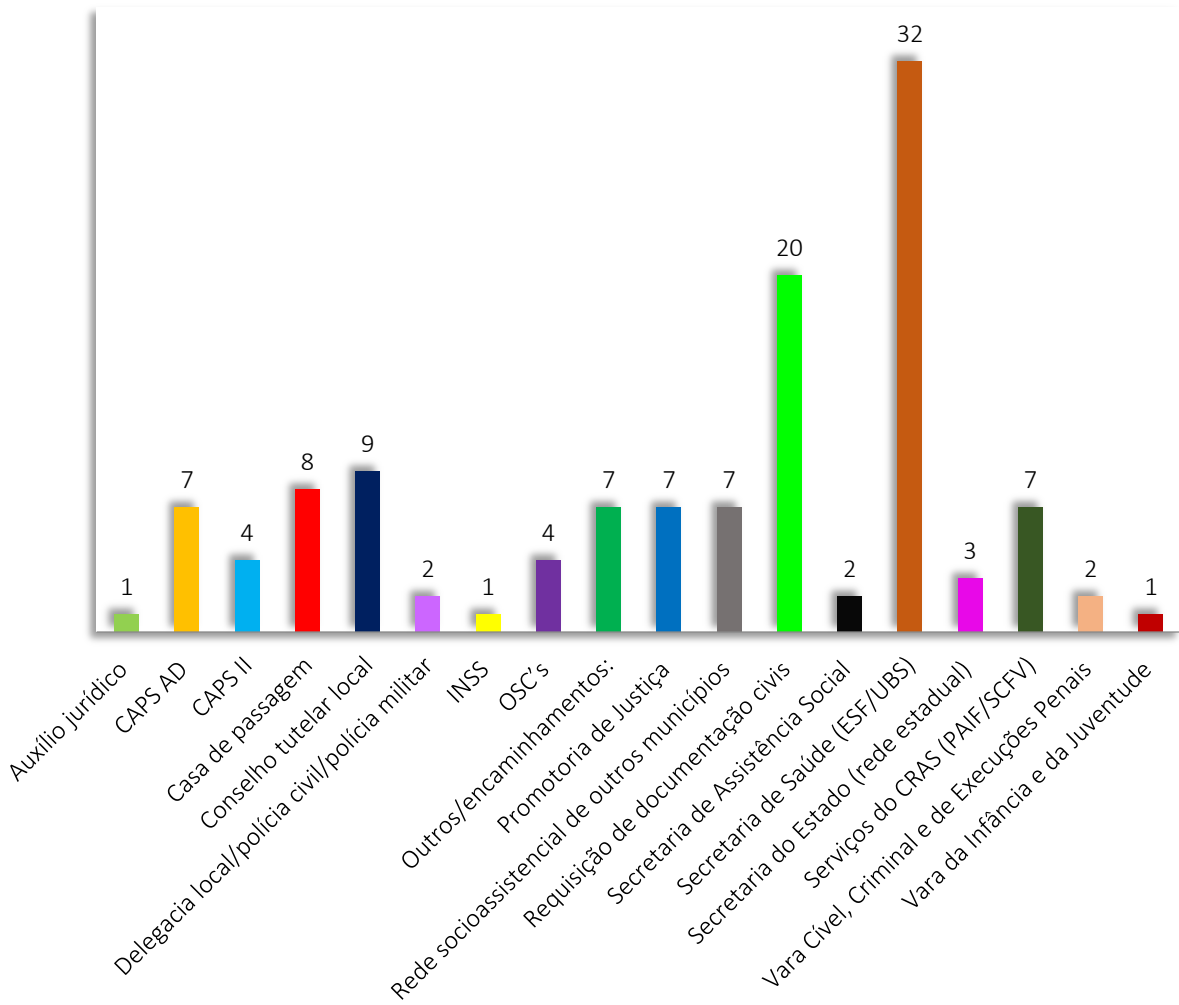
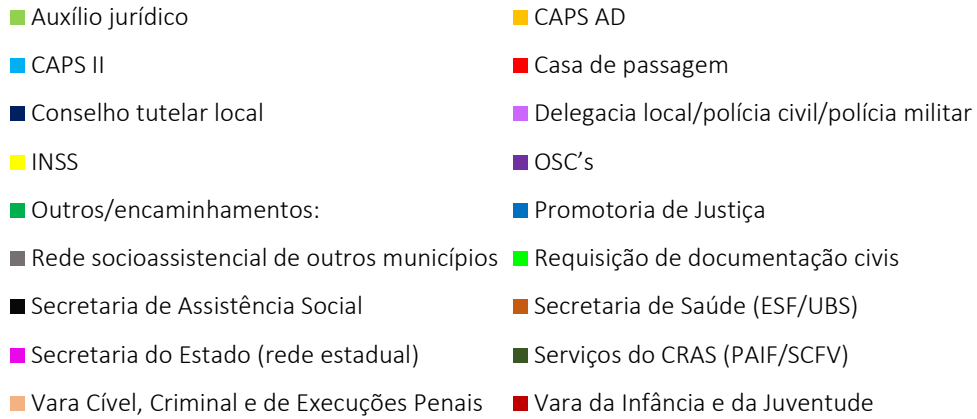

Gráfico de violações de direitos atendidas ou acompanhadas pelo CREAS

VIOLAÇÕES DE DIREITOS

- Evasão escolar
- Trajatória de rua/ pessoa em situação de rua
- Violência intrafamiliar
- Violência psicológica
- Negligência/omissão
- Violência física
- Violência patrimonial
- Violência sexual

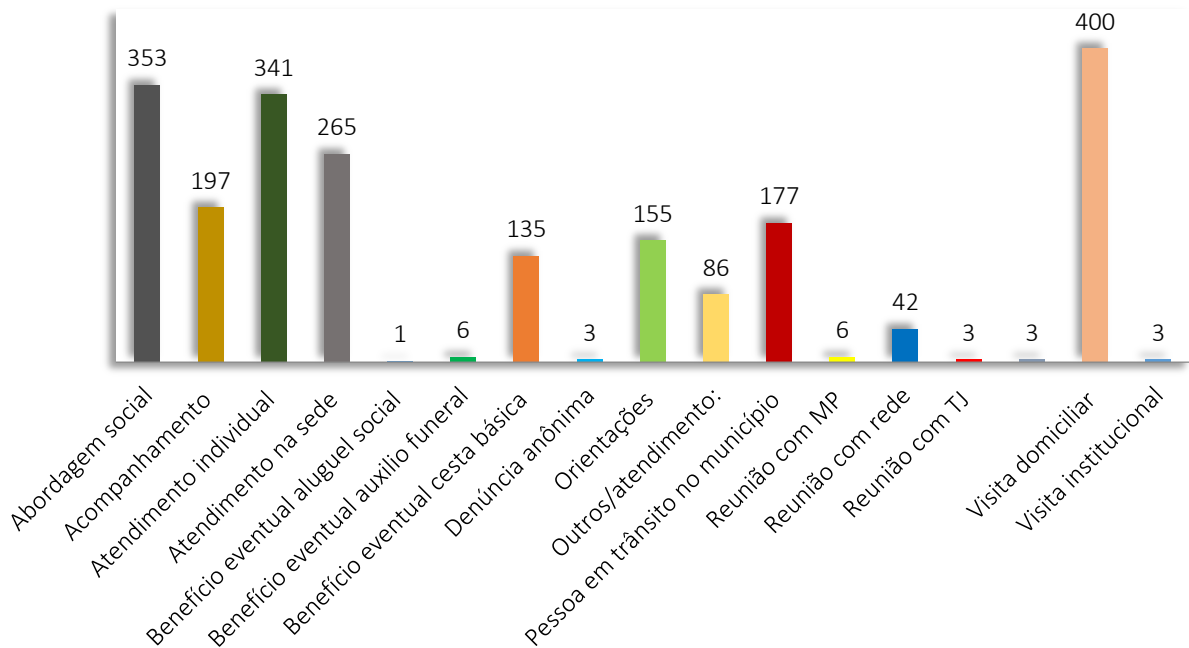
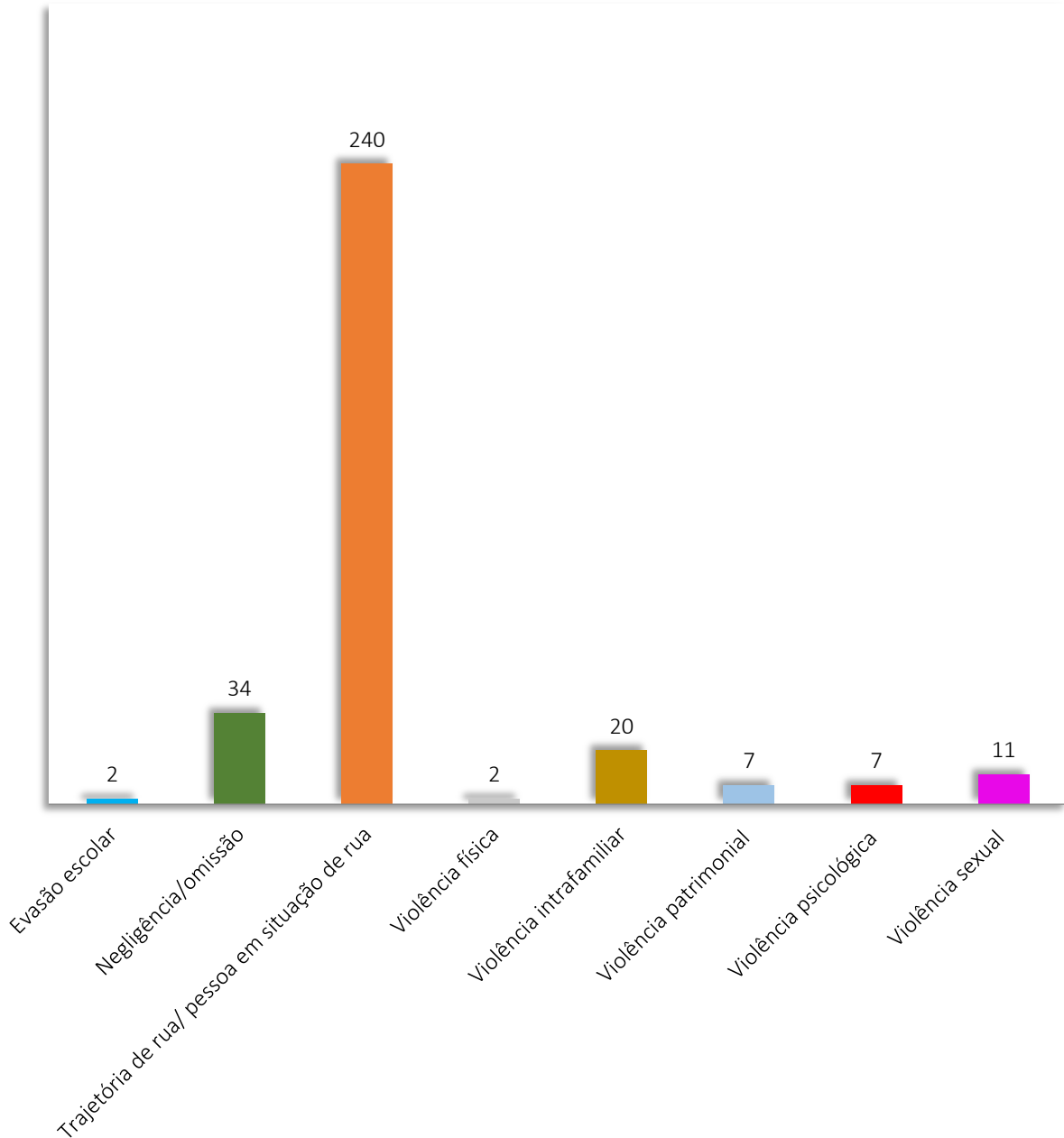

3.1.3 Cadastro Único

Gráfico quantitativo dos usuários do Território Central, que possa ter buscado o serviço do Cadastro Único, ou que tenha sido procurado pela equipe do mesmo.



Gráfico quantitativo dos usuários do Território Bela Vista, que possa ter buscado o serviço do Cadastro Único, ou que tenha sido procurado pela equipe do mesmo.



Gráfico quantitativo dos usuários do Território Nova Esperança, que possa ter buscado o serviço do Cadastro Único, ou que tenha sido procurado pela equipe do mesmo

INCIDÊNCIAS TERRITÓRIO 3 NO 1º SEMESTRE DE 2024 CADASTRO ÚNICO

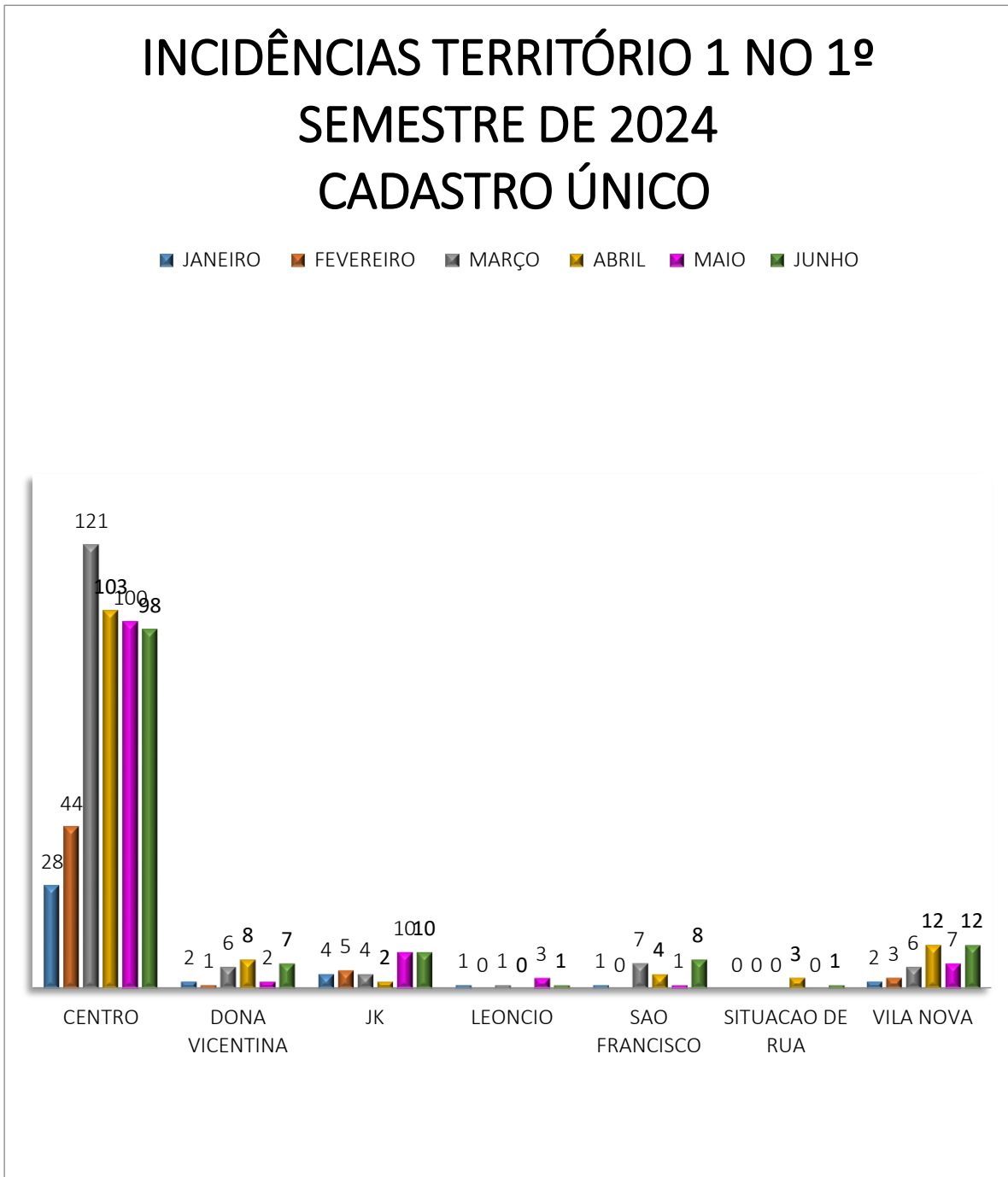
■ JANEIRO ■ FEVEREIRO ■ MARÇO ■ ABRIL ■ MAIO ■ JUNHO

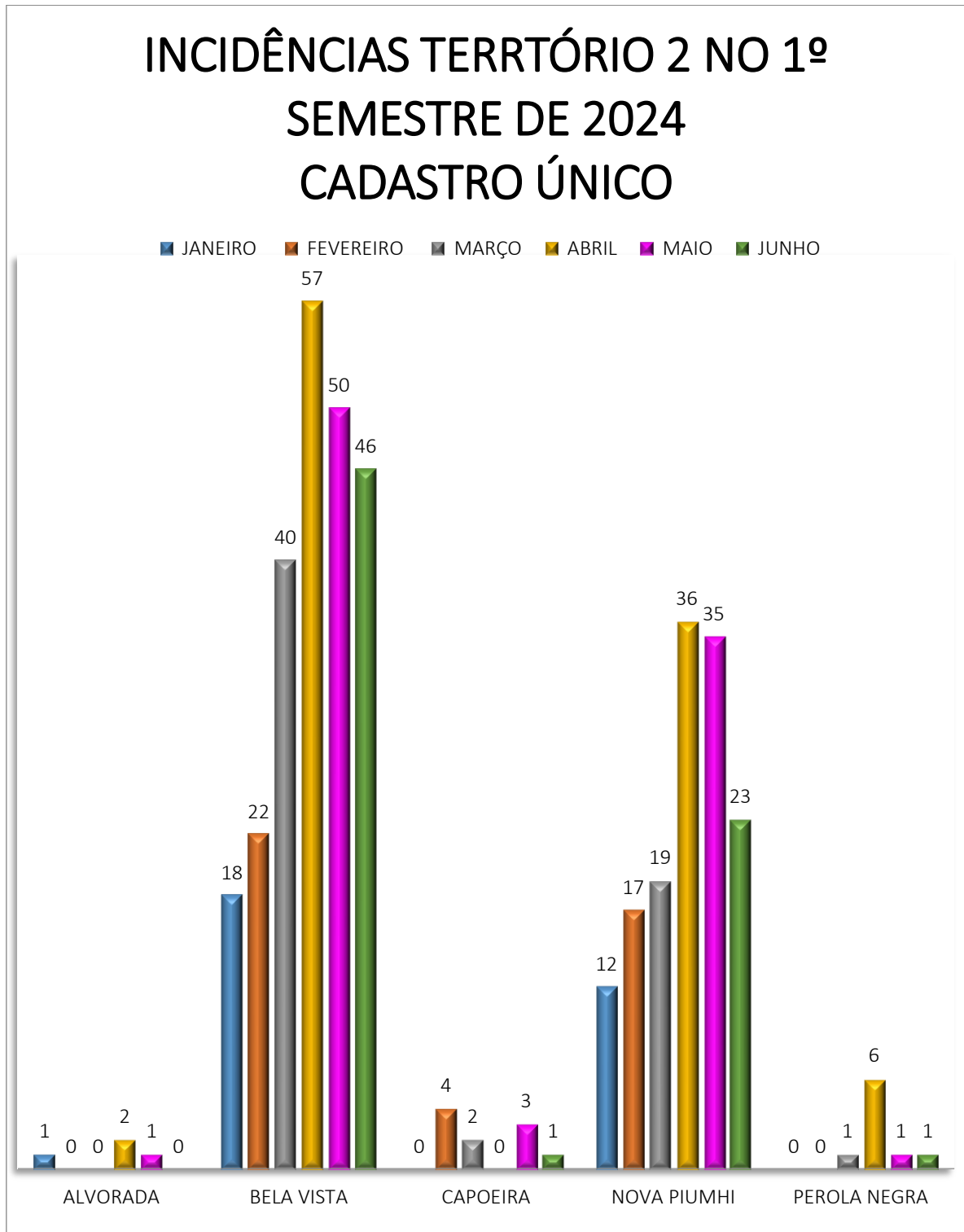

Gráfico quantitativo dos usuários do Território Lagoa de Trás, que possa ter buscado o serviço do Cadastro Único, ou que tenha sido procurado pela equipe do mesmo.

INCIDÊNCIAS TERRITÓRIO 4 NO 1º SEMESTRE DE 2024 CADASTRO ÚNICO

■ JANEIRO
 ■ FEVEREIRO
 ■ MARÇO
 ■ ABRIL
 ■ MAIO
 ■ JUNHO

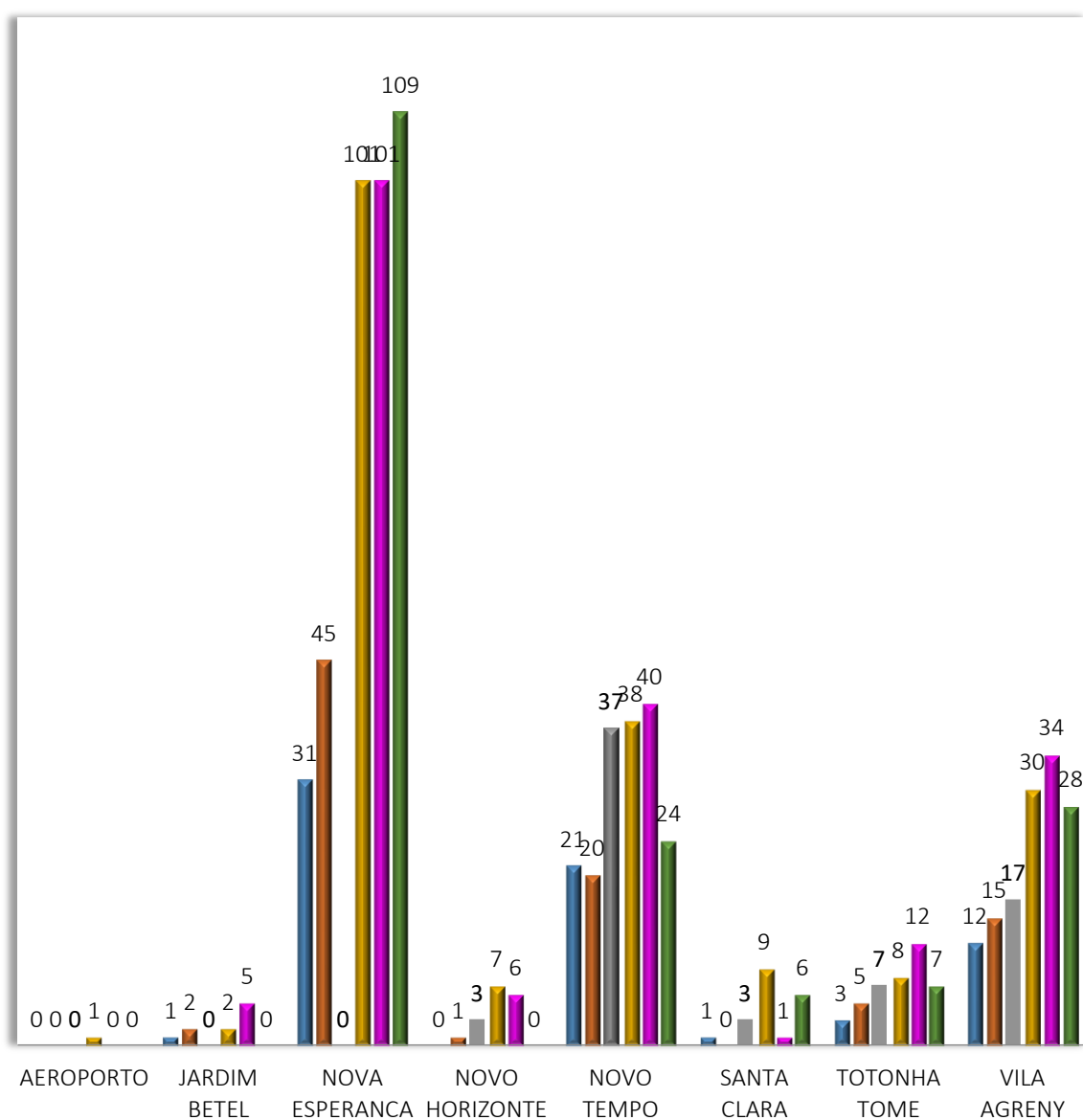

Gráfico quantitativo dos usuários do Território São Judas Tadeu, que possa ter buscado o serviço do Cadastro Único, ou que tenha sido procurado pela equipe do mesmo.

INCIDÊNCIAS TERRITÓRIO 5 NO 1º SEMESTRE DE 2024 CADASTRO ÚNICO

■ JANEIRO
 ■ FEVEREIRO
 ■ MARÇO
 ■ ABRIL
 ■ MAIO
 ■ JUNHO

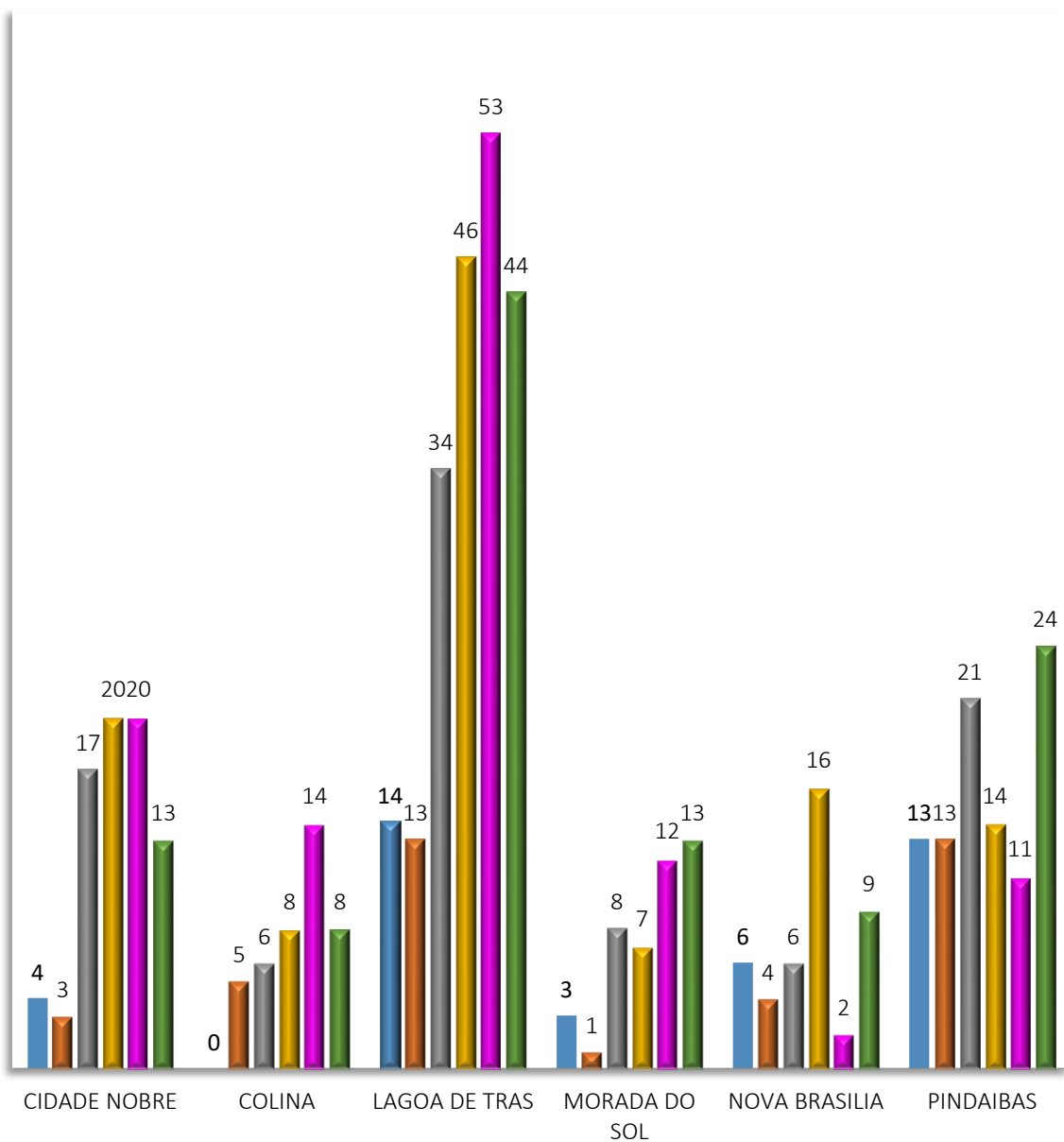

Gráfico quantitativo dos usuários do Território Rural, que possa ter buscado o serviço do Cadastro Único, ou que tenha sido procurado pela equipe do mesmo.

INCIDÊNCIAS TERRITÓRIO 6 NO 1º SEMESTRE DE 2024 CADASTRO ÚNICO

■ JANEIRO ■ FEVEREIRO ■ MARÇO ■ ABRIL ■ MAIO ■ JUNHO

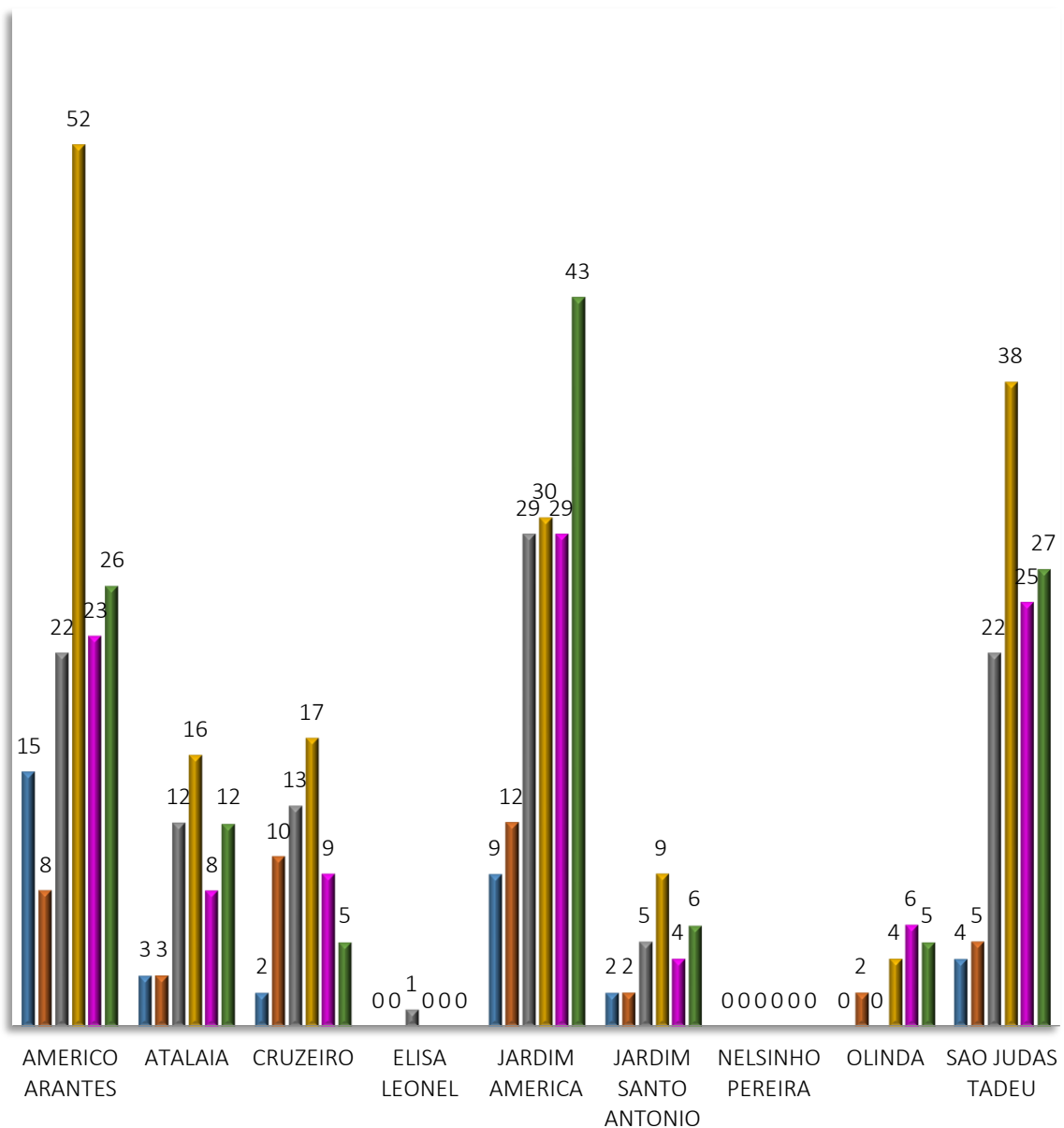

Gráfico de idosos atendidos pelo Cadastro Único



Gráfico de adultos atendidos pelo Cadastro Único

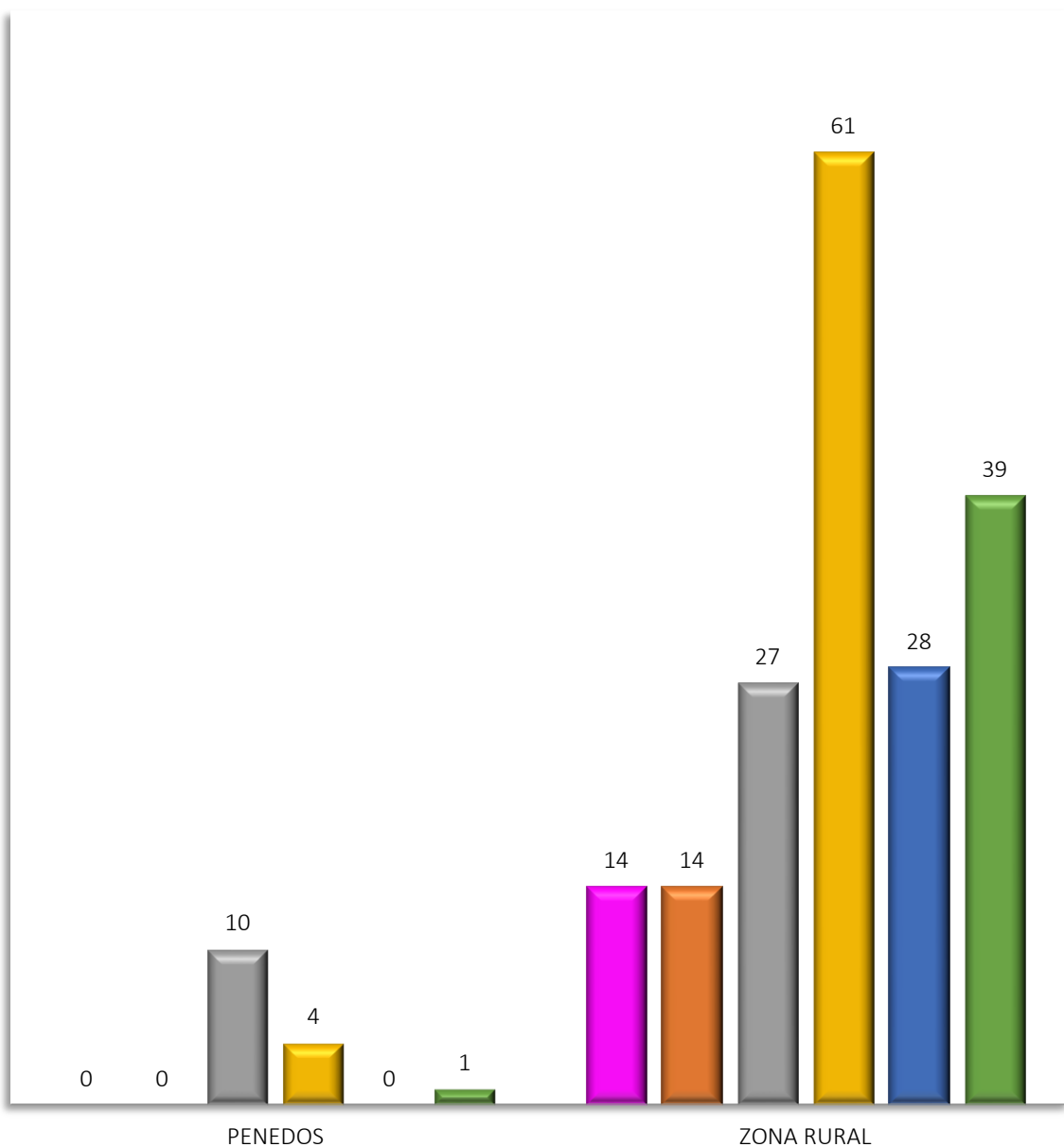

Gráfico de jovens atendidos pelo Cadastro Único

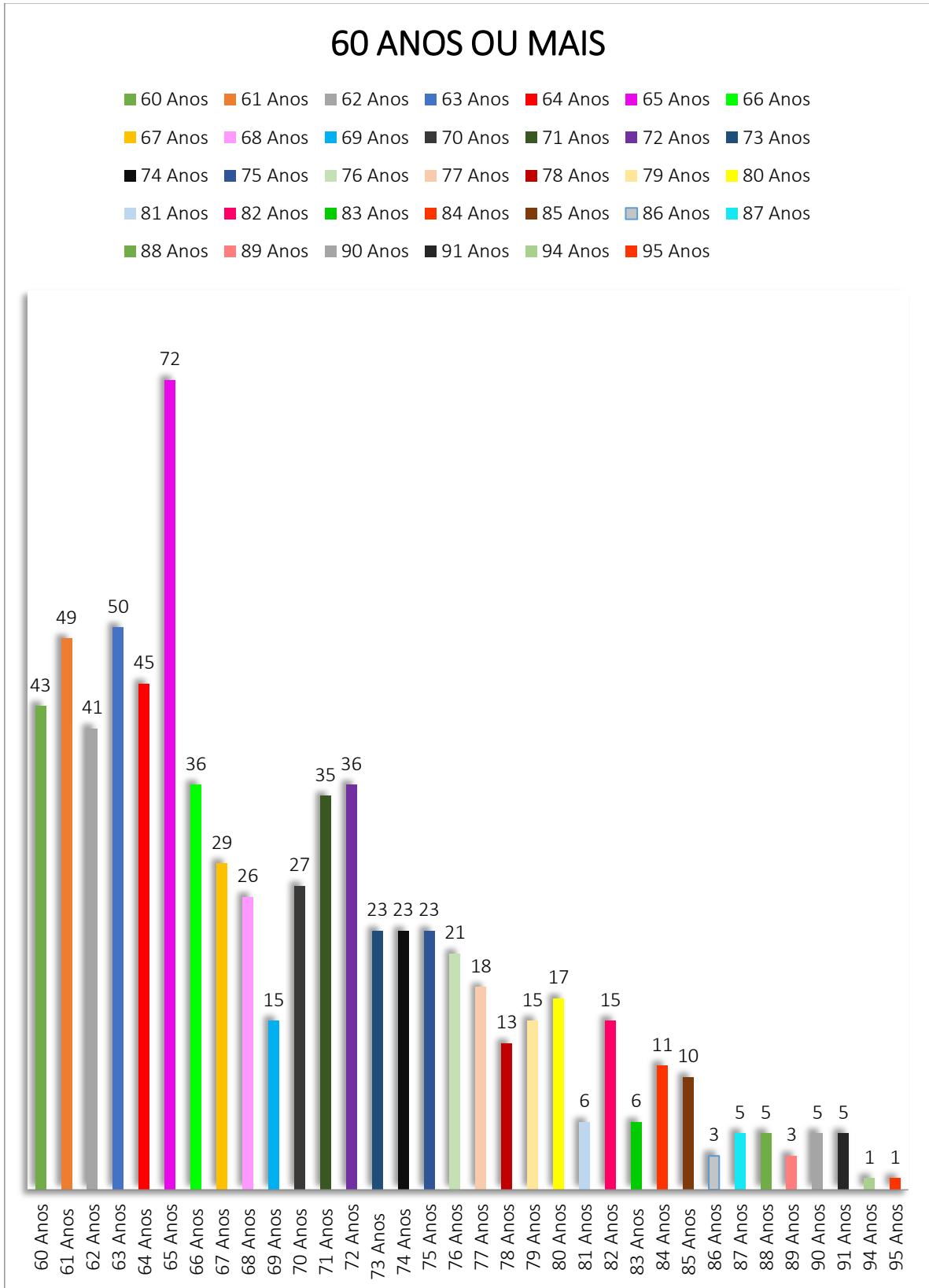

Gráfico de crianças atendidas pelo Cadastro Único

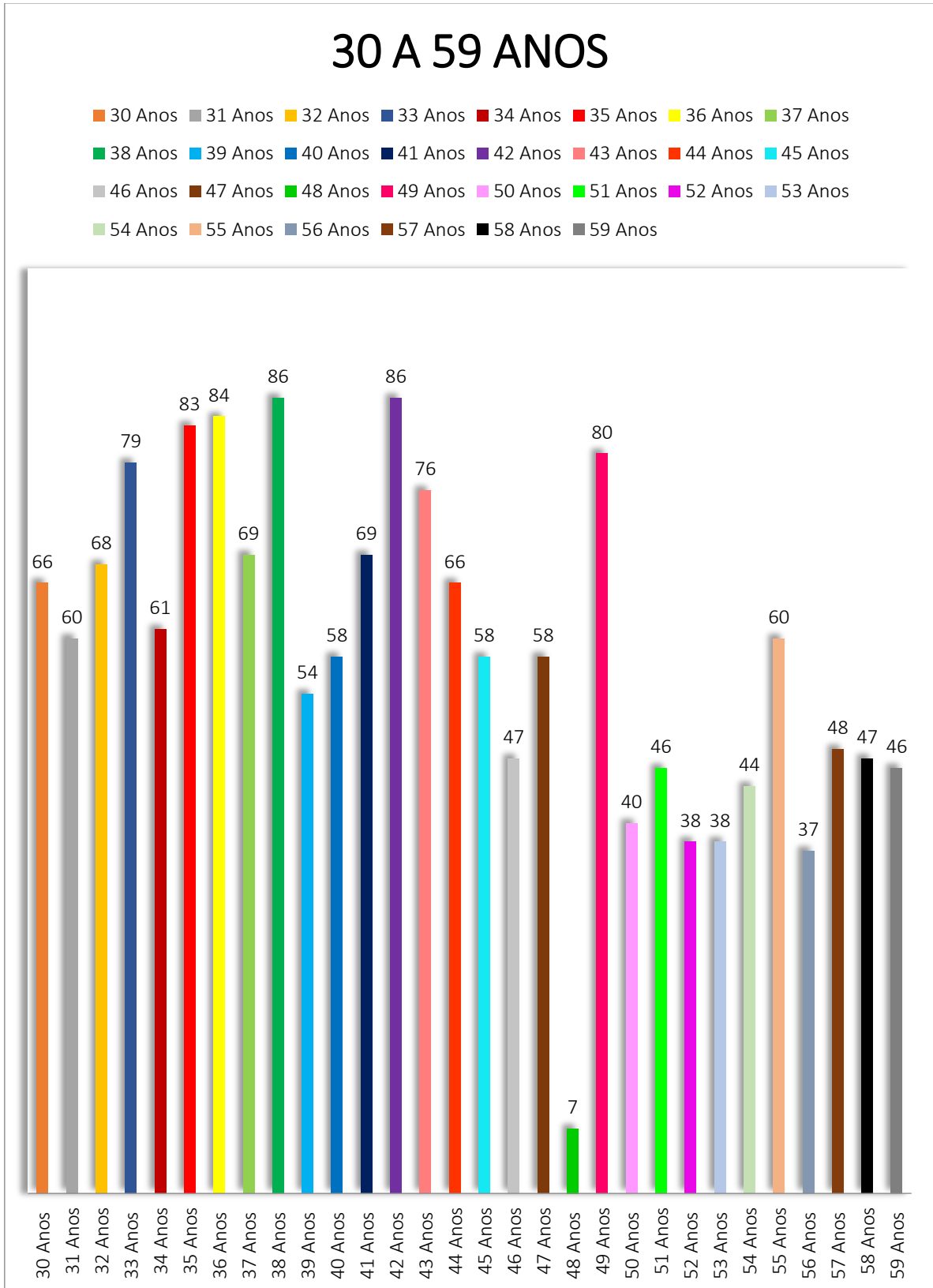

Gráfico quantitativo dos gêneros dos usuários atendidos pelo Cadastro Único

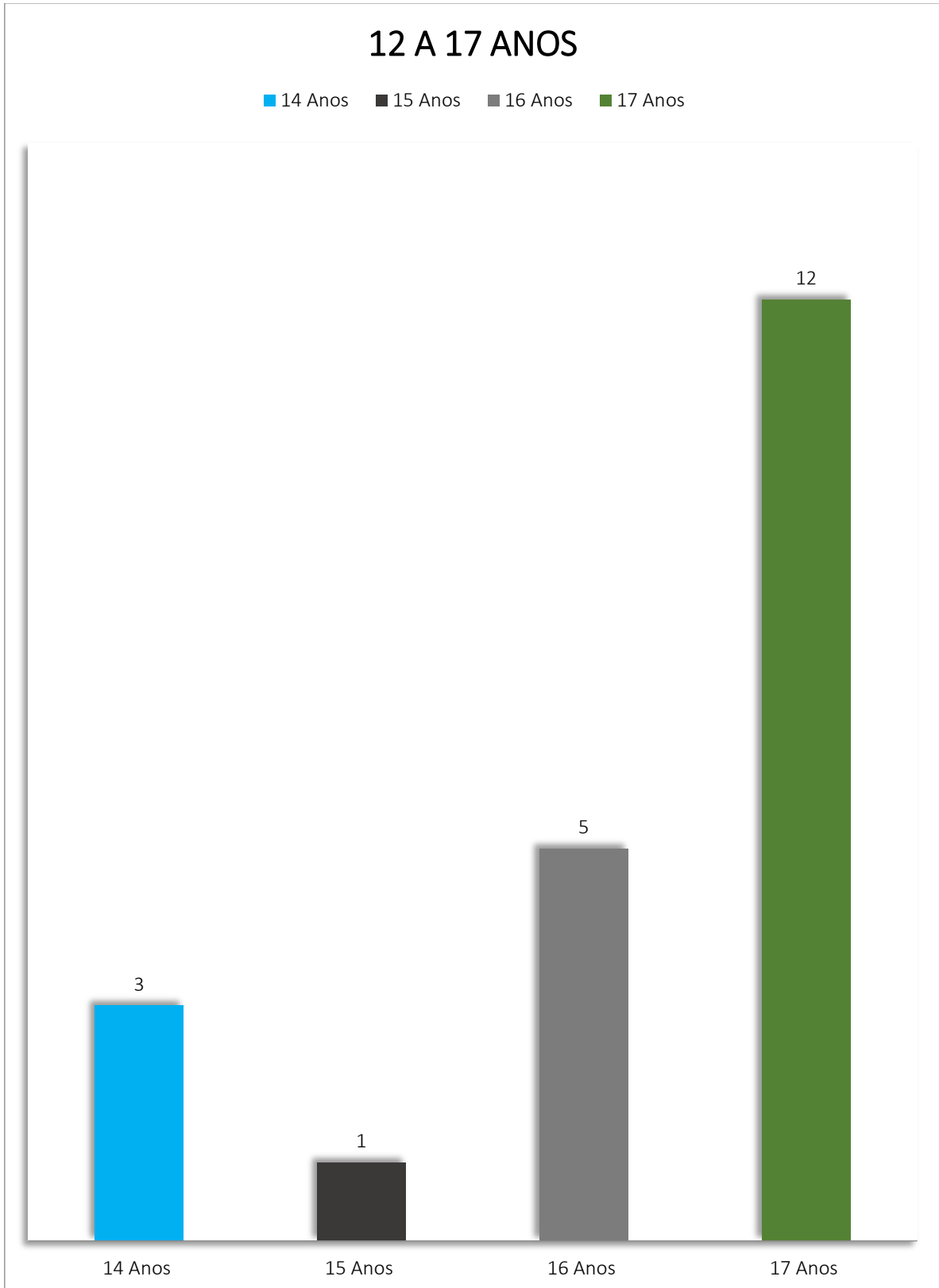

Gráfico de Atendimentos realizados pela equipe do Cadastro Único

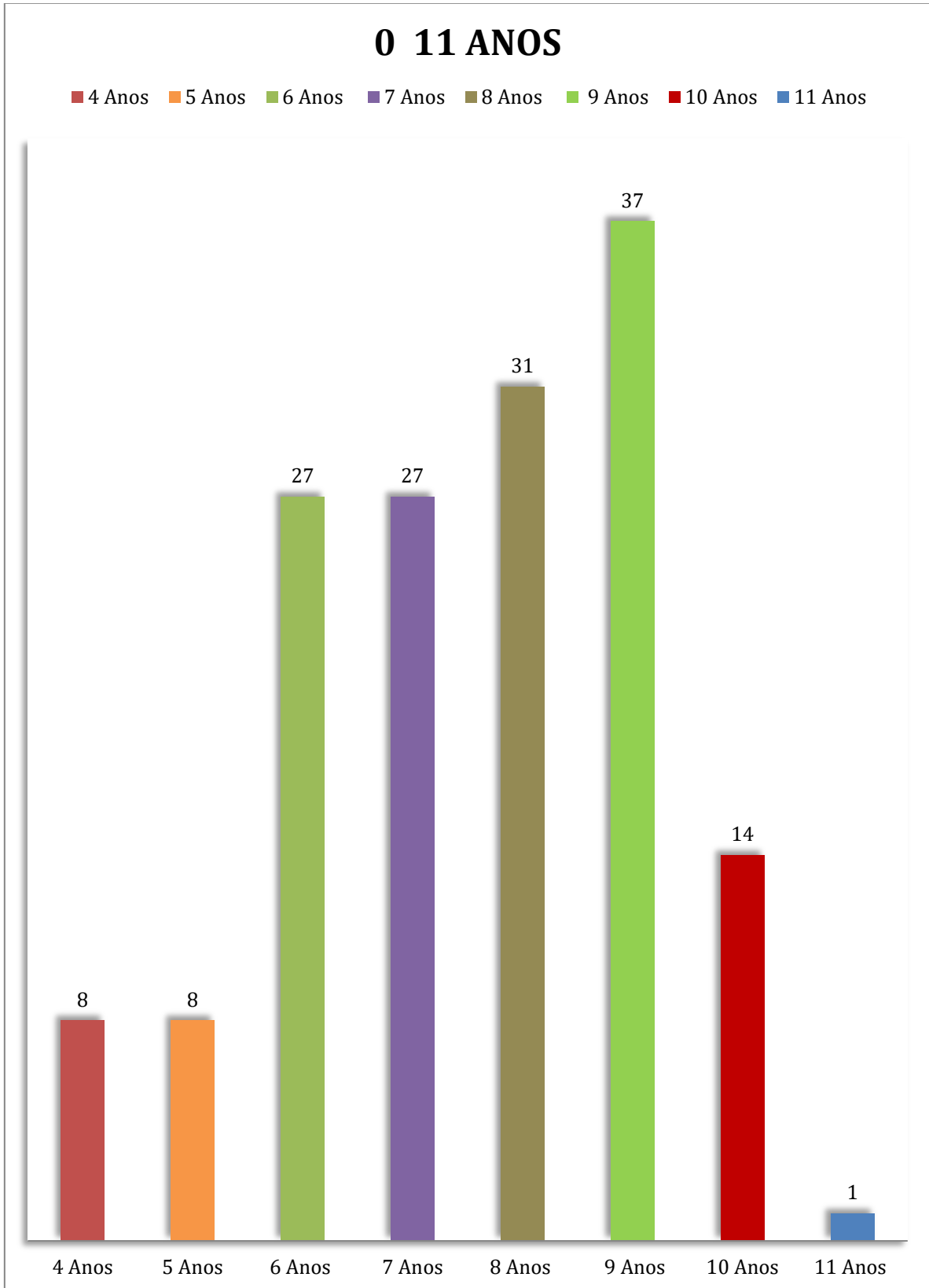

Gráfico quantitativo dos sexos dos usuários atendidos pelo Cadastro Único

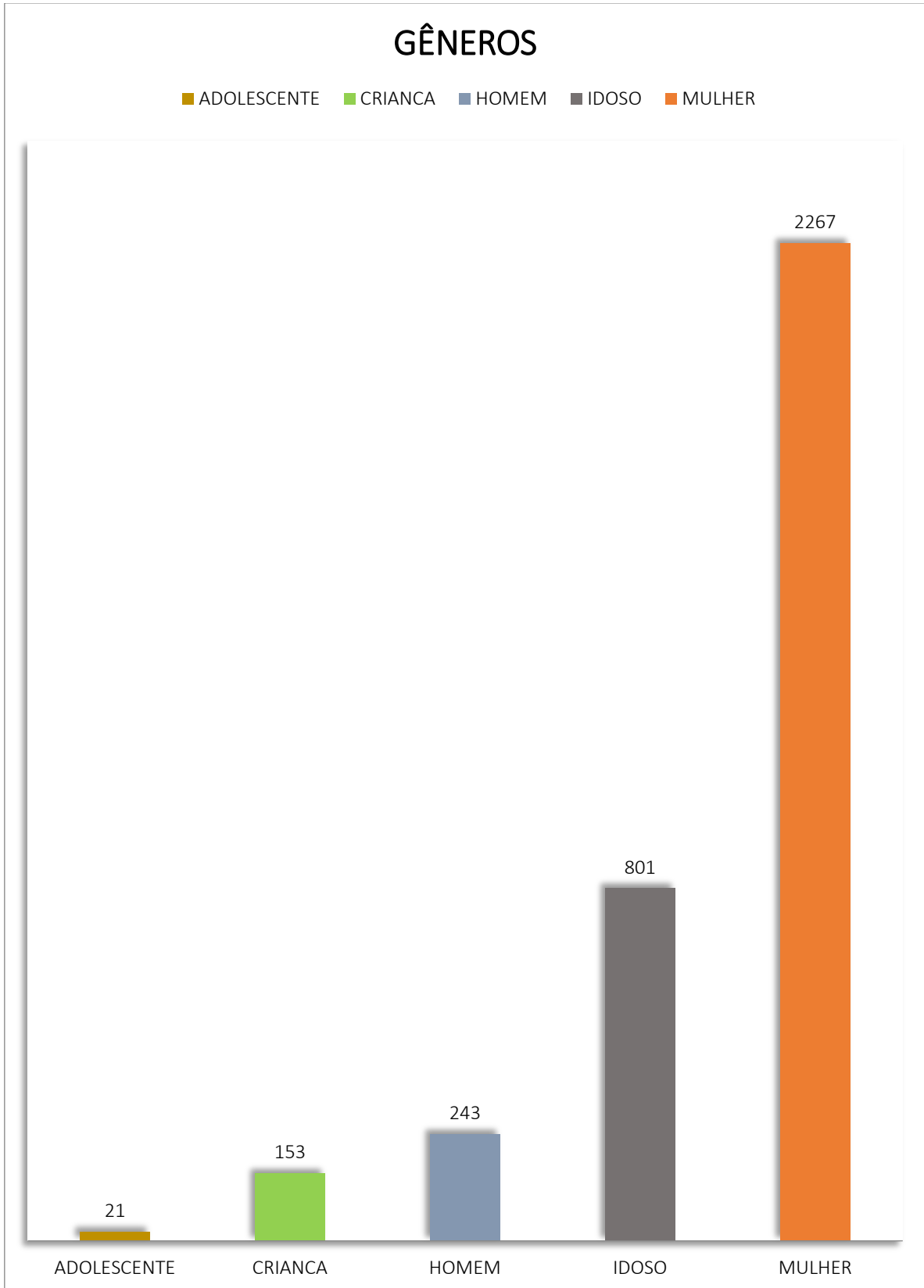

Gráfico quantitativo de usuários atendidos pelo Cadastro Único, vindos de outras cidades

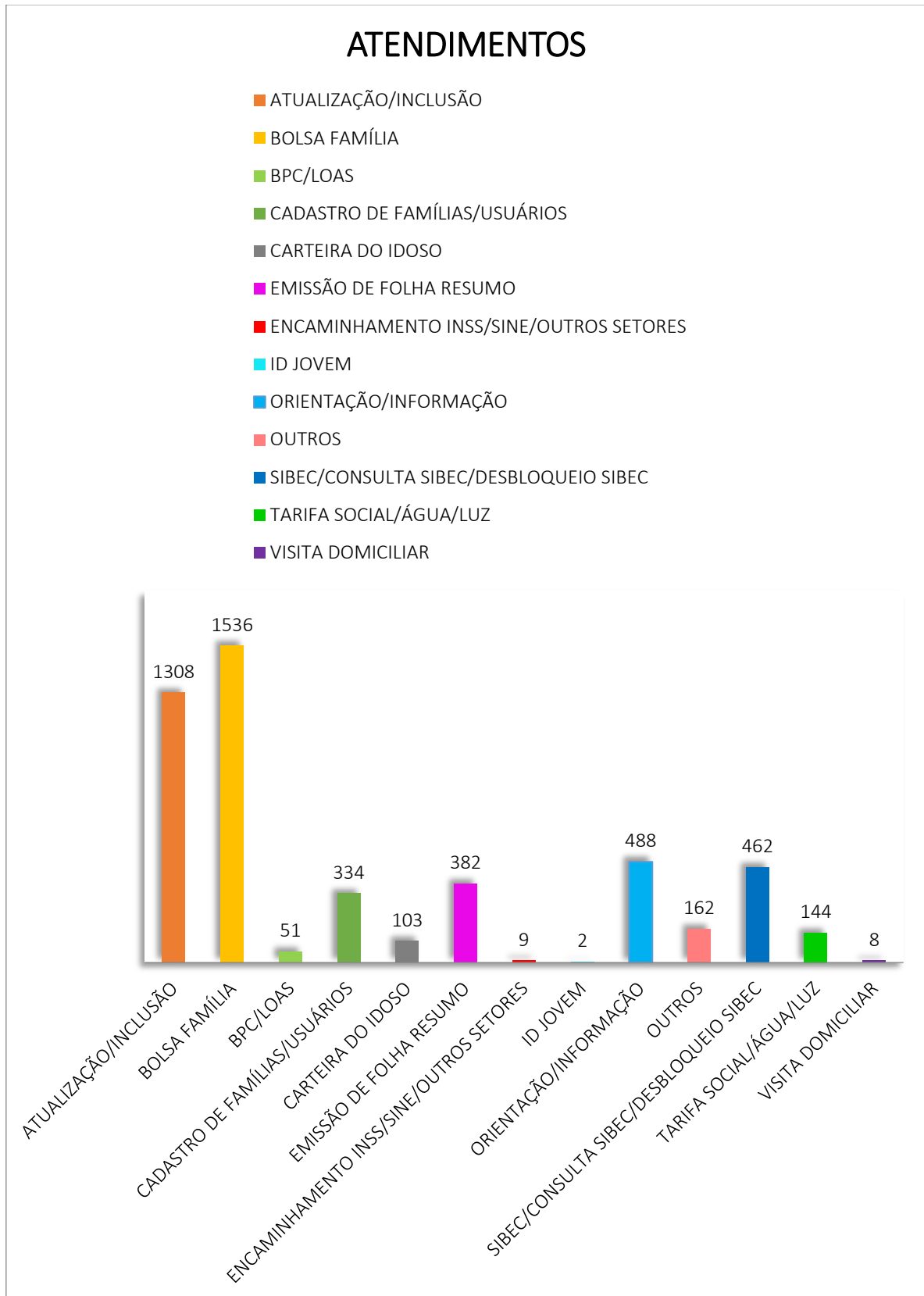

3.1.4 SINE

Gráfico quantitativo de demandas relacionadas ao Seguro Desemprego

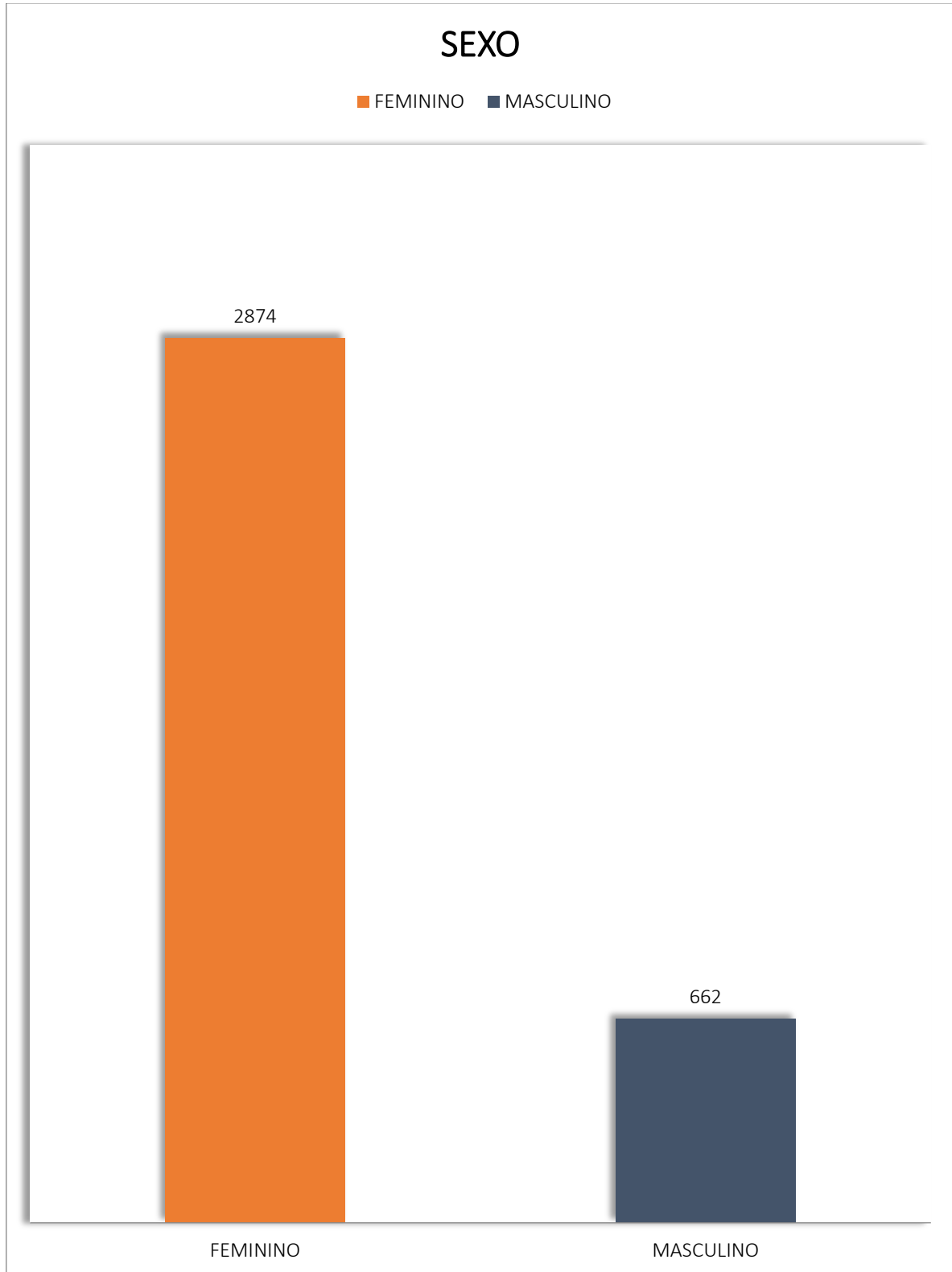
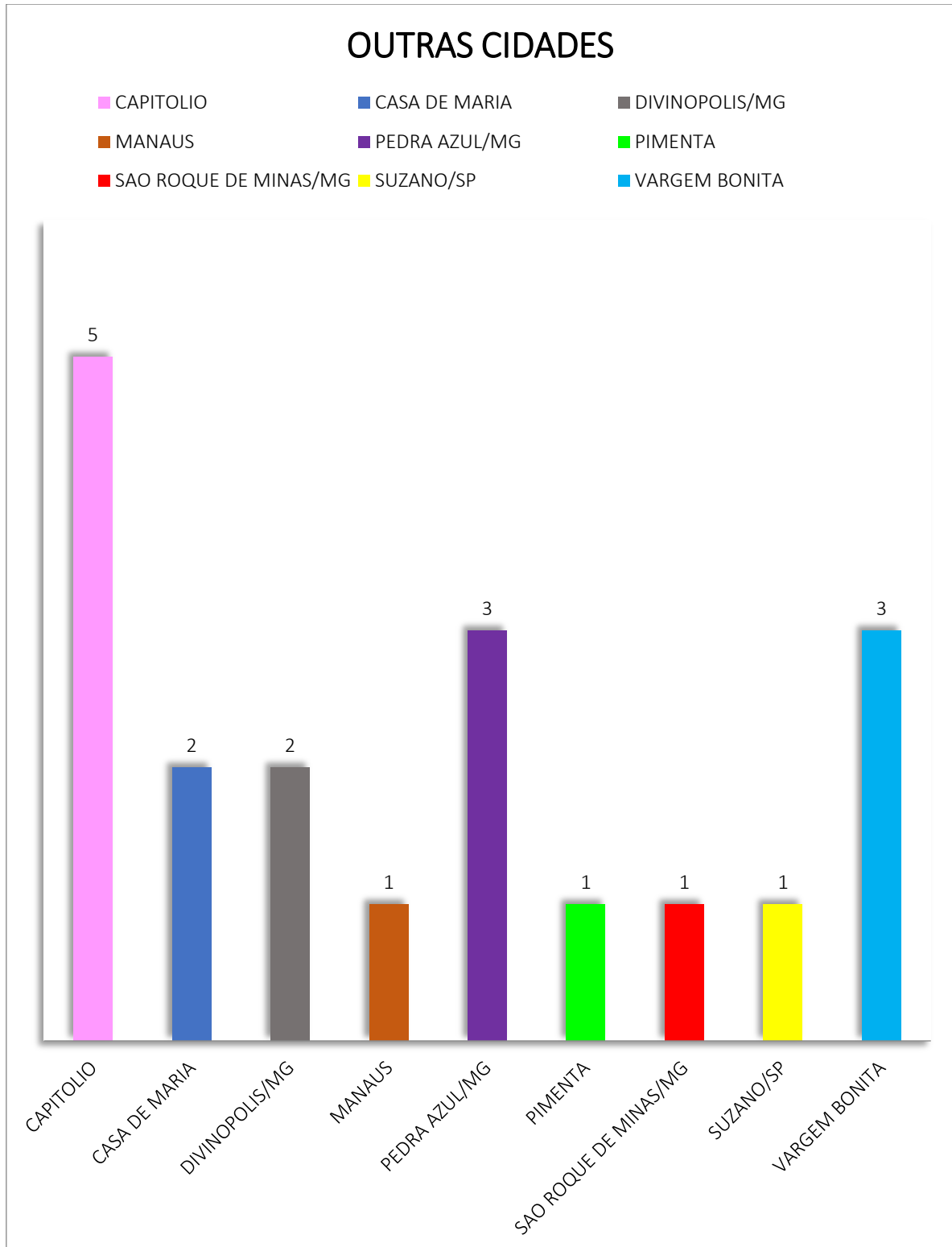

Gráfico quantitativo de demandas relacionadas ao sistema online do Seguro Desemprego



Gráfico quantitativo de demandas relacionadas ao trabalhador

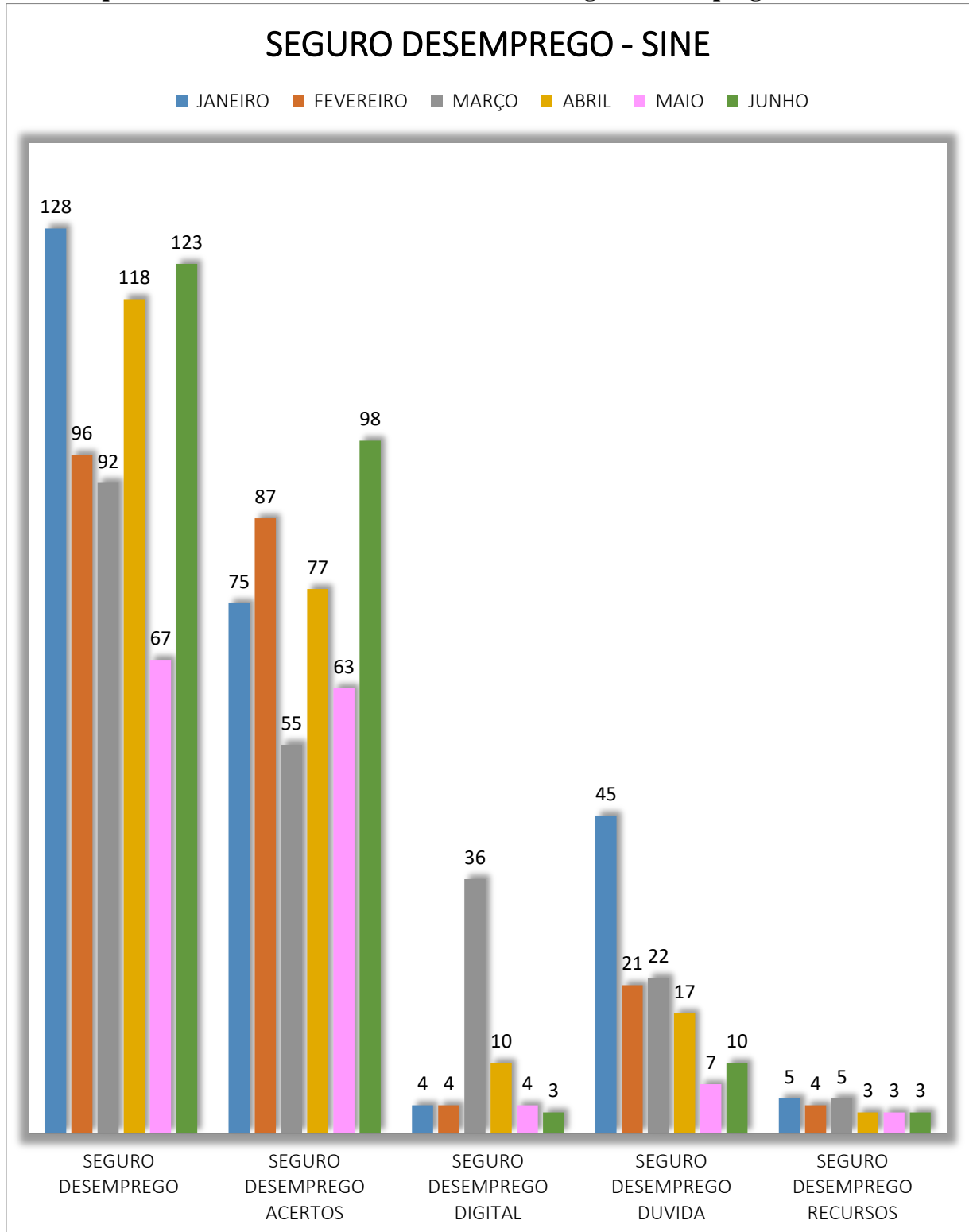

Gráfico quantitativo de demandas relacionadas ao desemprego e o processo de contratação

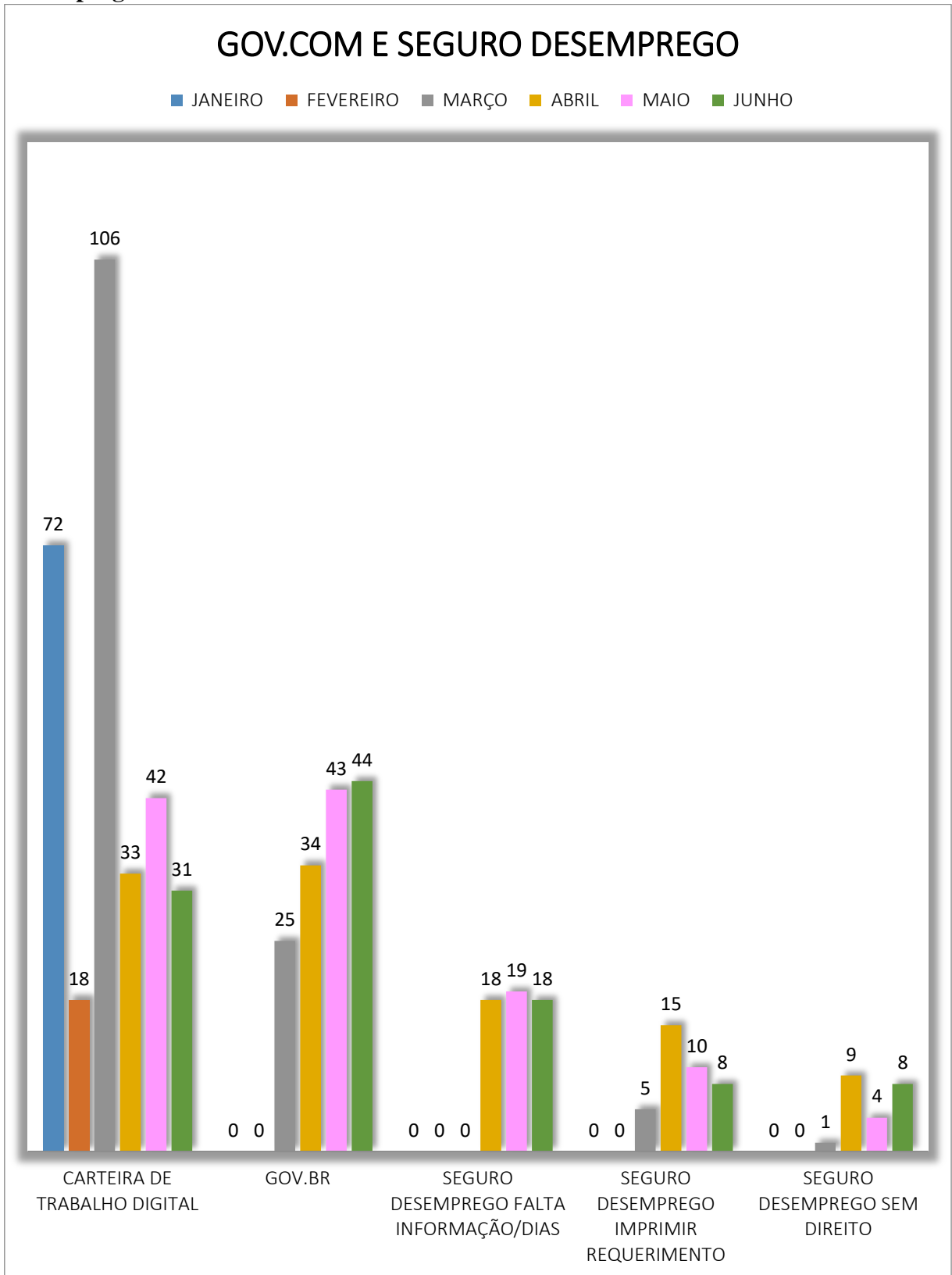

Gráfico quantitativo de outras demandas

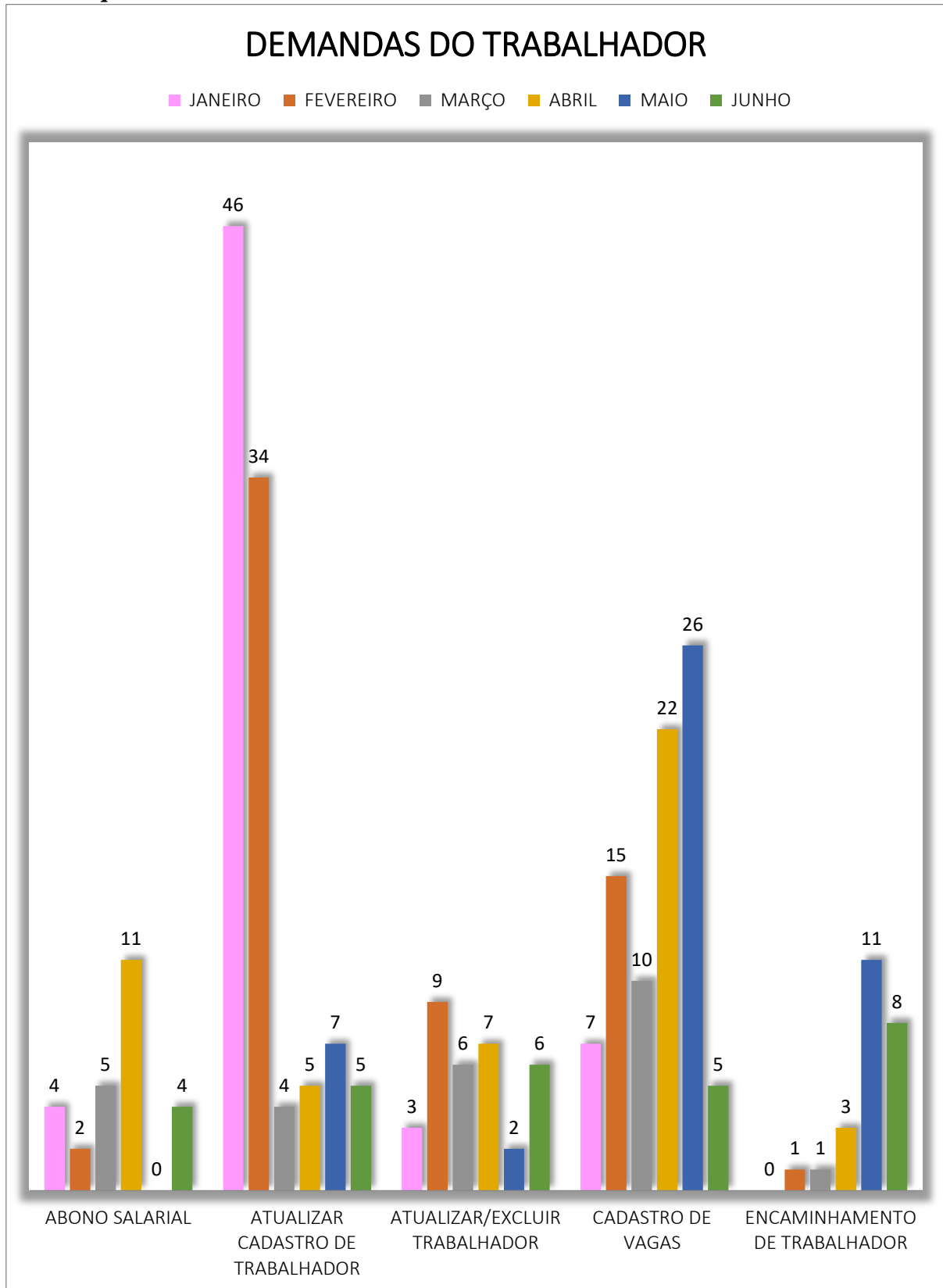

4. PRODUÇÃO, SISTEMATIZAÇÃO E ANÁLISE DE INFORMAÇÕES TERRITORIZADAS PELO CONSELHO TUTELAR DE PIUMHI.

Mesmo não sendo especificamente um serviço do SUAS, o Conselho Tutelar é um órgão de suma importância no município e protagonista no Sistema de Garantias de Direitos.

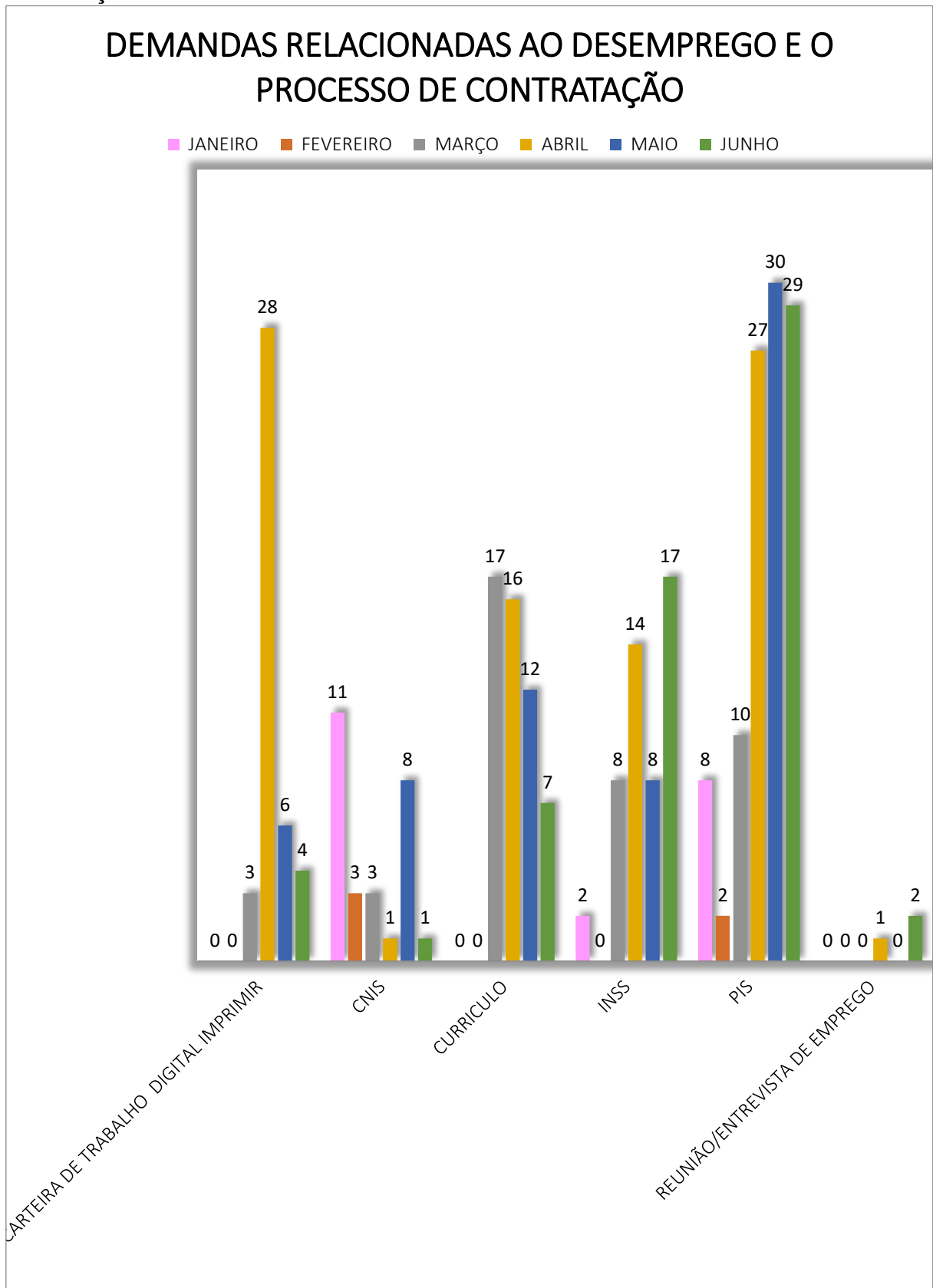
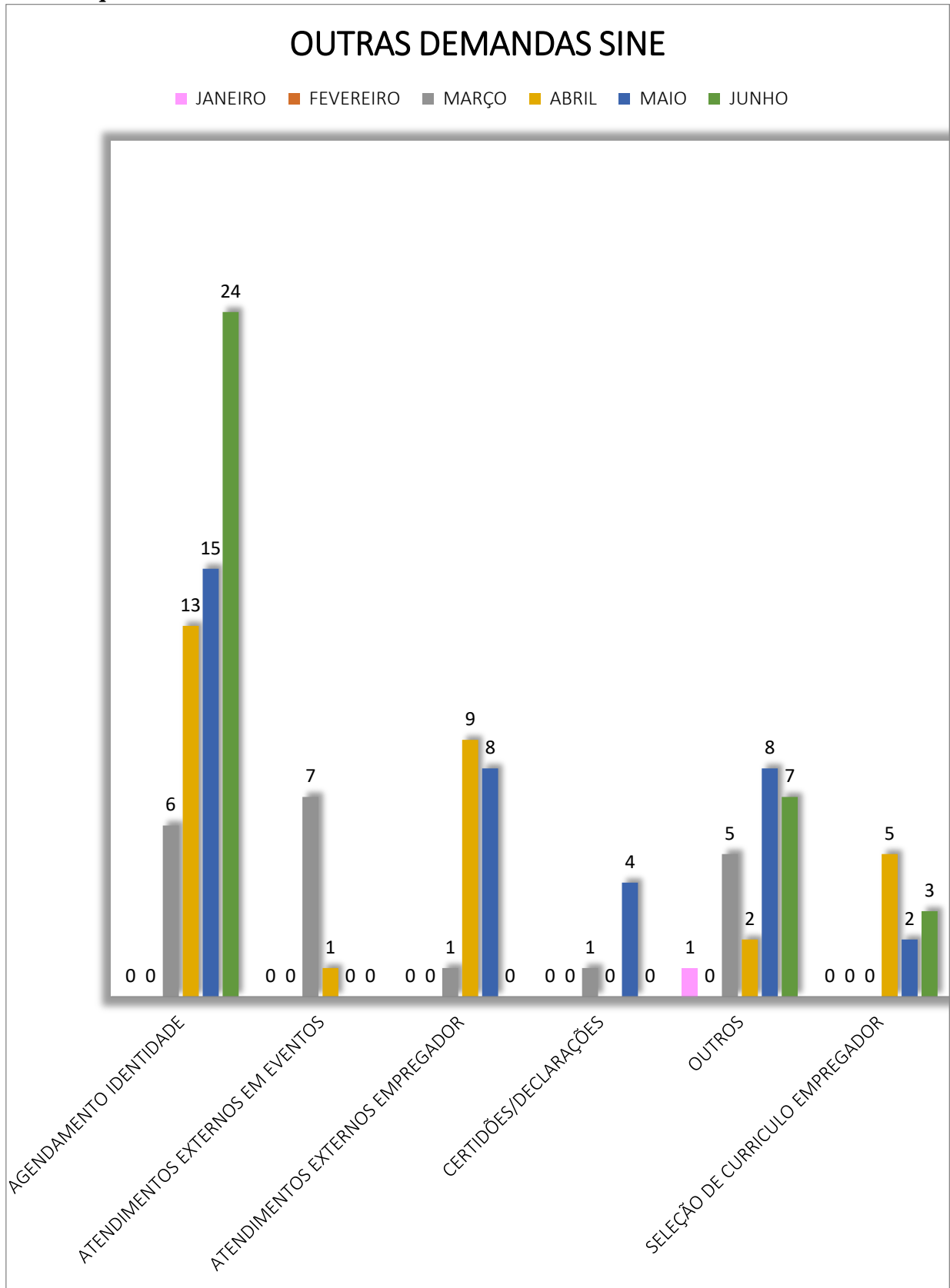
Além disso, as informações que o Conselho Tutelar produz são fundamentais e indispensáveis para o monitoramento da rede na totalidade, e estas estão diretamente relacionadas com os serviços de Assistência Social. Através do material fornecido por este órgão e encaminhado todos os meses à Vigilância Socioassistencial, esta consegue avaliar, por exemplo, o nível de articulação dos serviços de PSB e PSE com o Conselho Tutelar.

É diante das informações recebidas do Conselho Tutelar, que pode-se observar mensalmente, fatores imprescindíveis para a articulação das políticas e projetos Socioassistenciais, como por exemplo, o perfil detalhado do público que tem sido atendido, os casos de crianças e adolescentes com direitos violados e o perfil dos agentes violadores de direitos, assim resultando para a Assistência Social o dimensionamento dos serviços ofertados. Com base nos dados coletados segue os gráficos demonstrativos deste diagnóstico.

4.1 Dados das planilhas de atendimentos do Conselho Tutelar de Piumhi

Gráfico de gênero dos usuários atendidos e/ou acompanhados pelo Conselho Tutelar



Gráfico de atendimentos realizados pelos conselheiros tutelares, ocorridos em outras cidades ou de usuários que pertencem a outro município.



Gráfico quantitativo dos usuários do Território Central, que possa ter buscado o serviço do Conselho Tutelar, ou que tenha sido procurado pela equipe do mesmo.

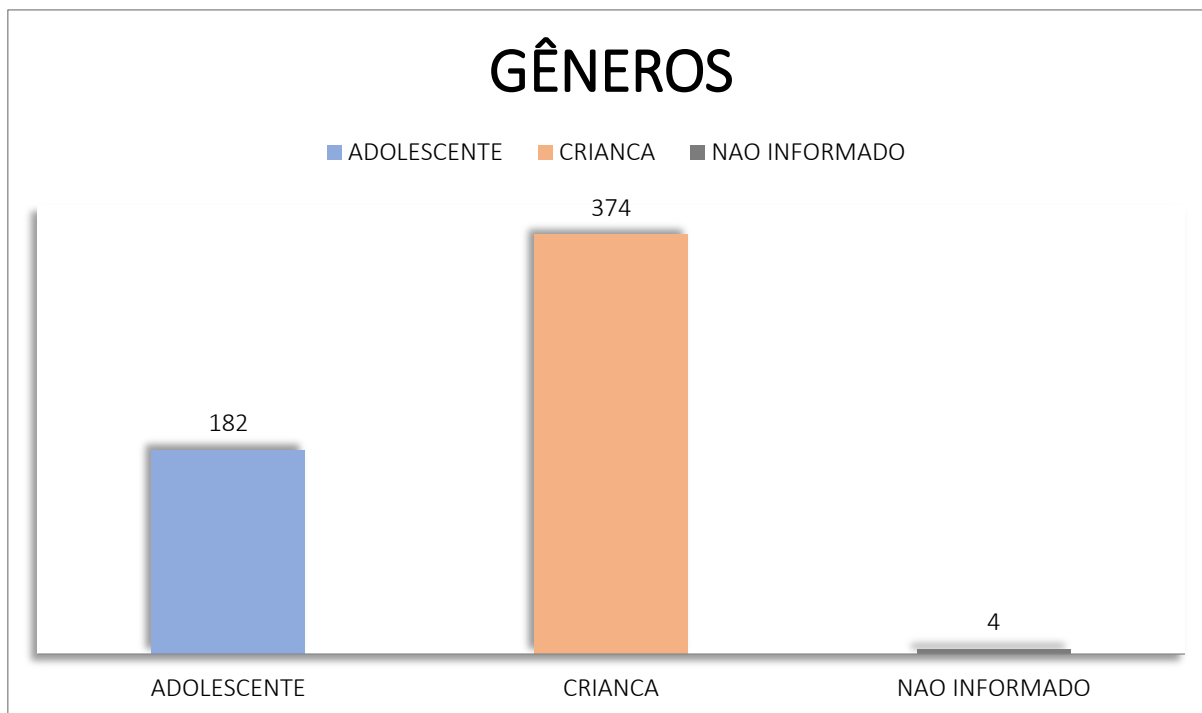

Gráfico quantitativo dos usuários do Território Bela Vista, que possa ter buscado o serviço do Conselho Tutelar, ou que tenha sido procurado pela equipe do mesmo.

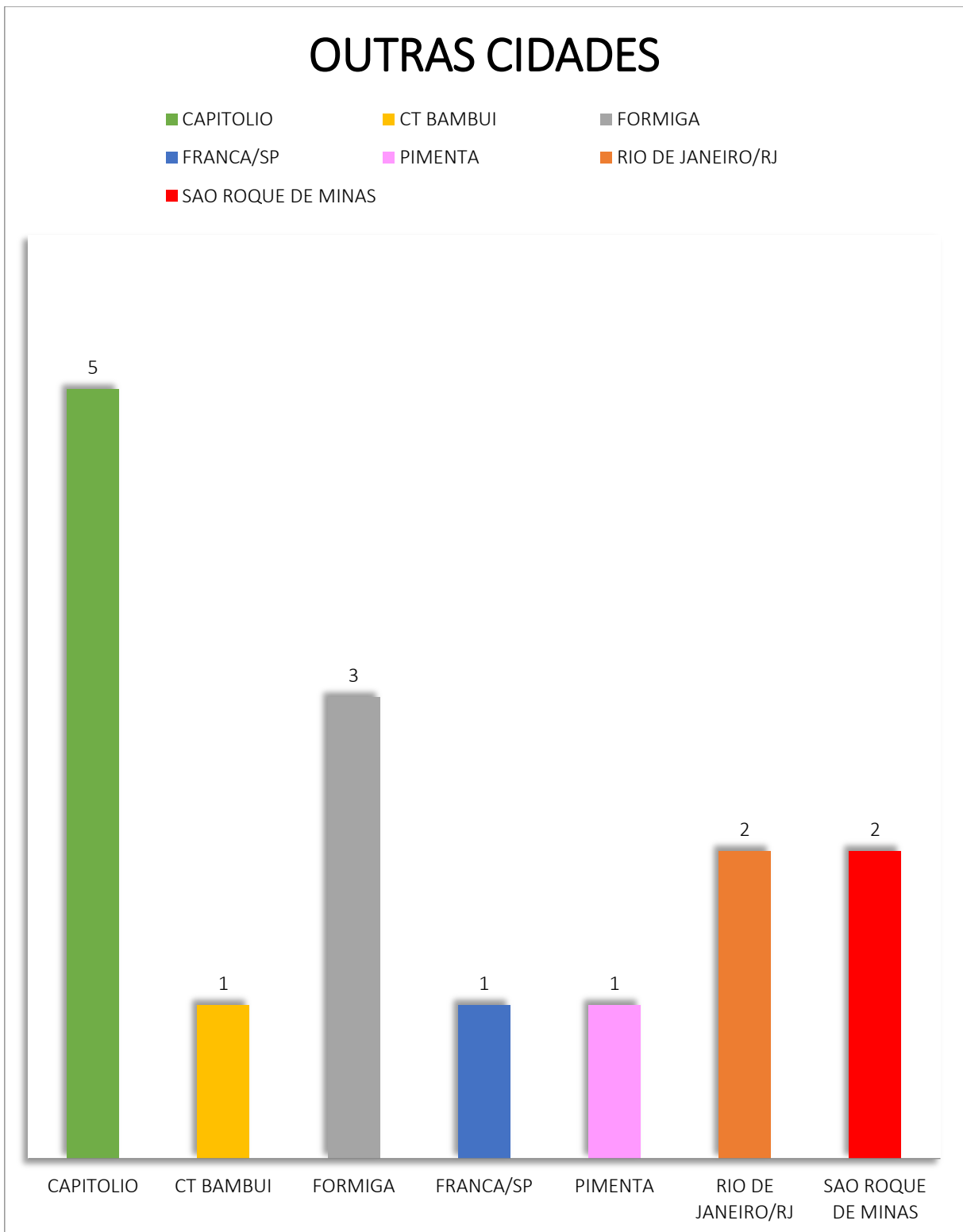

Gráfico quantitativo dos usuários do Território Nova Esperança, que possa ter buscado o serviço do Conselho Tutelar, ou que tenha sido procurado pela equipe do mesmo.

INCIDÊNCIAS TERRITÓRIO 3 NO 1º SEMESTRE DE 2024 CONSELHO TUTELAR

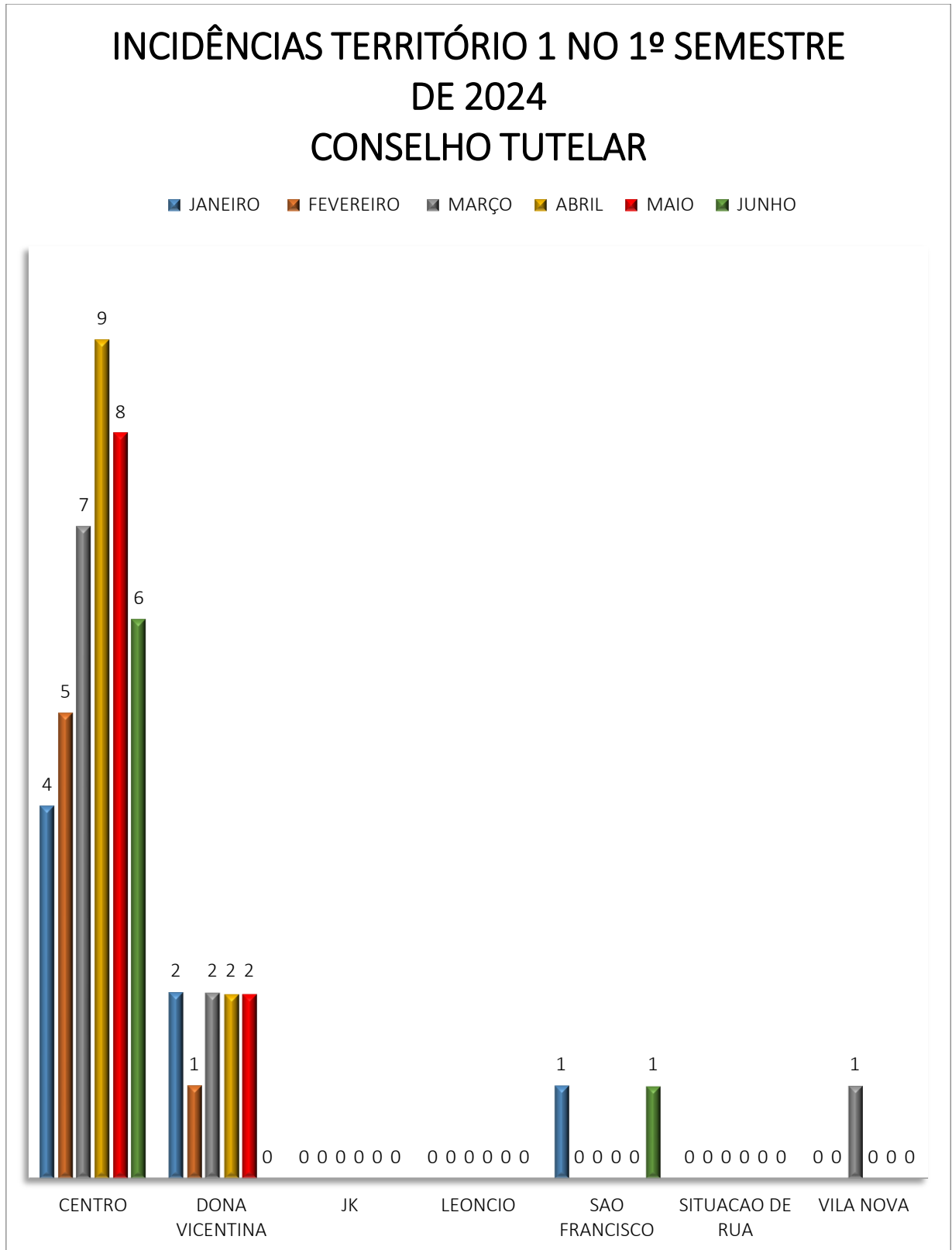
■ JANEIRO
 ■ FEVEREIRO
 ■ MARÇO
 ■ ABRIL
 ■ MAIO
 ■ JUNHO

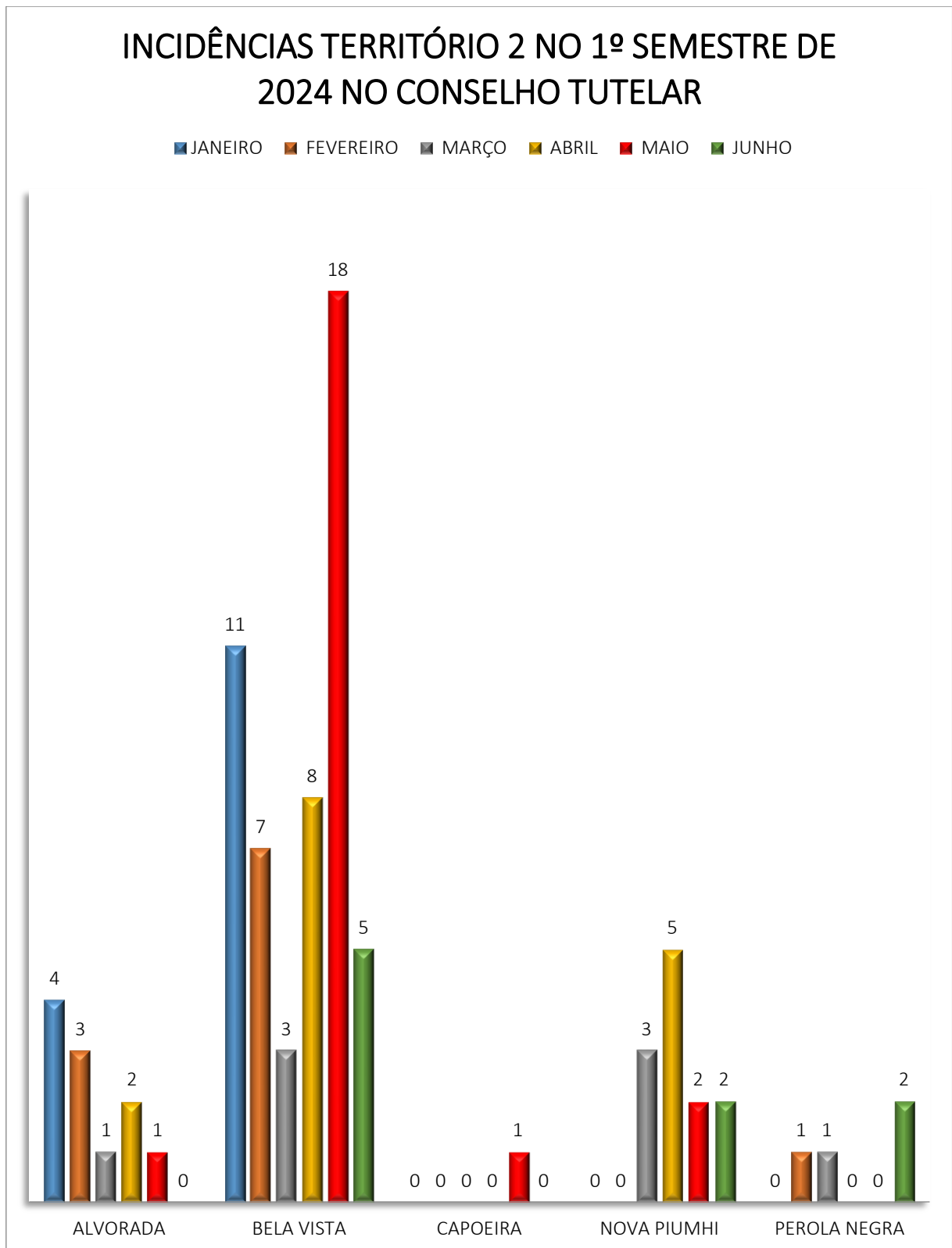

Gráfico quantitativo dos usuários do Território Lagoa de Trás, que possa ter buscado o serviço do Conselho Tutelar, ou que tenha sido procurado pela equipe do mesmo.

INCIDÊNCIAS TERRITÓRIO 4 NO 1º SEMESTRE DE 2024 CONSELHO TUTELAR

■ JANEIRO
 ■ FEVEREIRO
 ■ MARÇO
 ■ ABRIL
 ■ MAIO
 ■ JUNHO

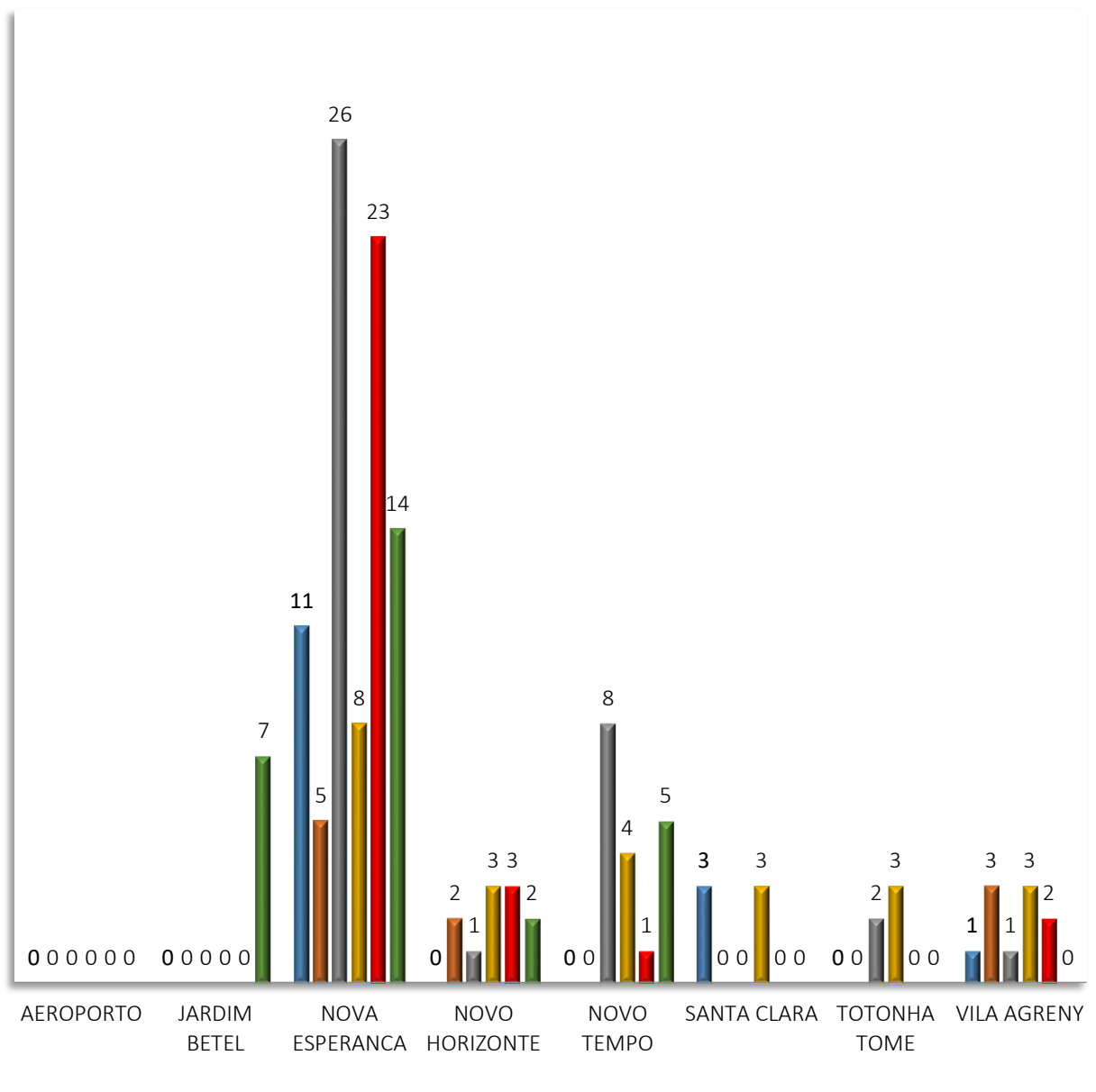

Gráfico quantitativo dos usuários do Território São Judas Tadeu, que possa ter buscado o serviço do Conselho Tutelar, ou que tenha sido procurado pela equipe do mesmo.

INCIDÊNCIAS TERRITÓRIO 5 NO 1º SEMESTRE DE 2024 CONSELHO TUTELAR

■ JANEIRO
 ■ FEVEREIRO
 ■ MARÇO
 ■ ABRIL
 ■ MAIO
 ■ JUNHO

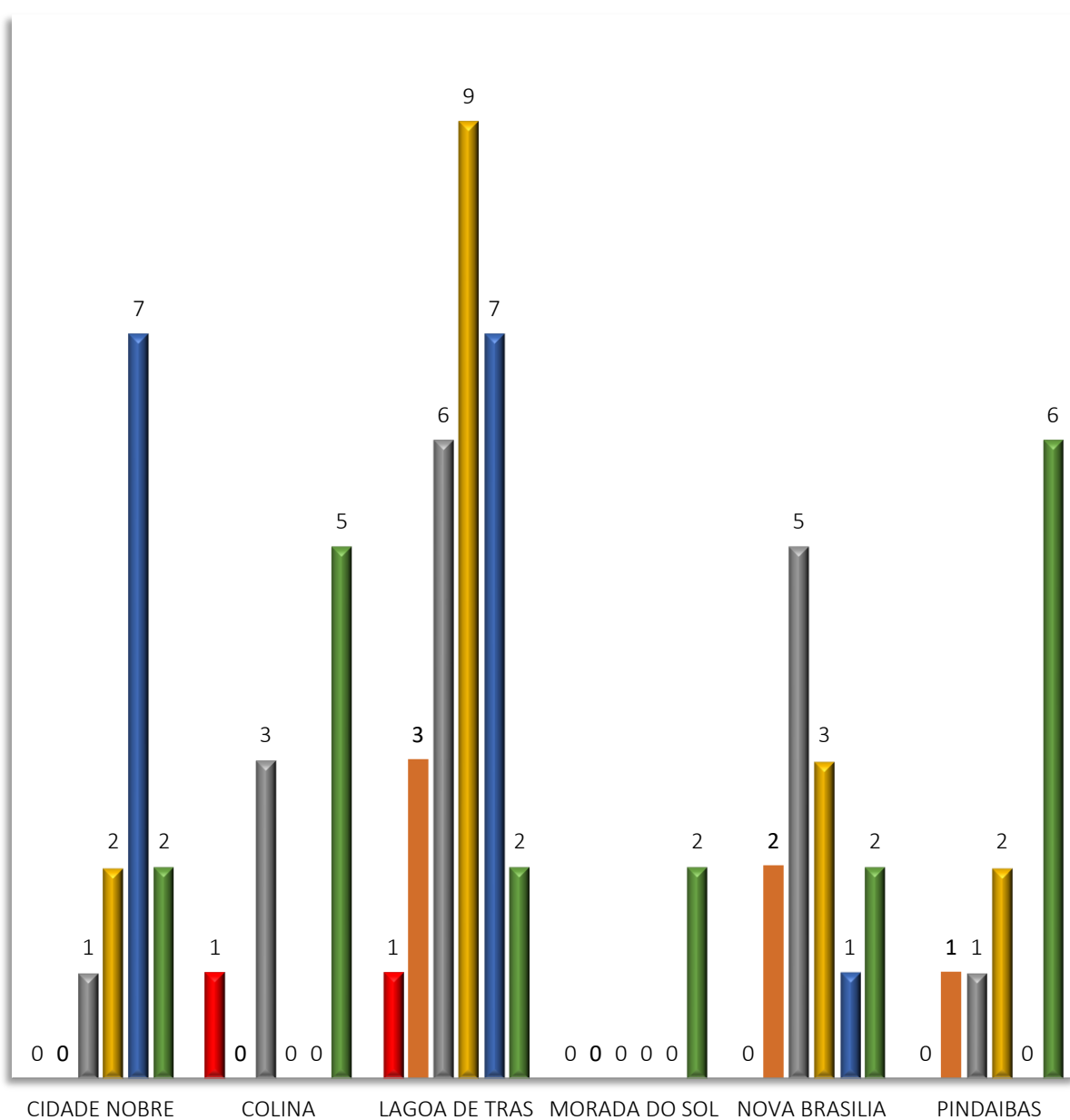

Gráfico quantitativo dos usuários do Território Rural, que possa ter buscado o serviço do Conselho Tutelar, ou que tenha sido procurado pela equipe do mesmo.



Gráfico quantitativo do sexo dos usuários atendidos pelo Conselho Tutelar

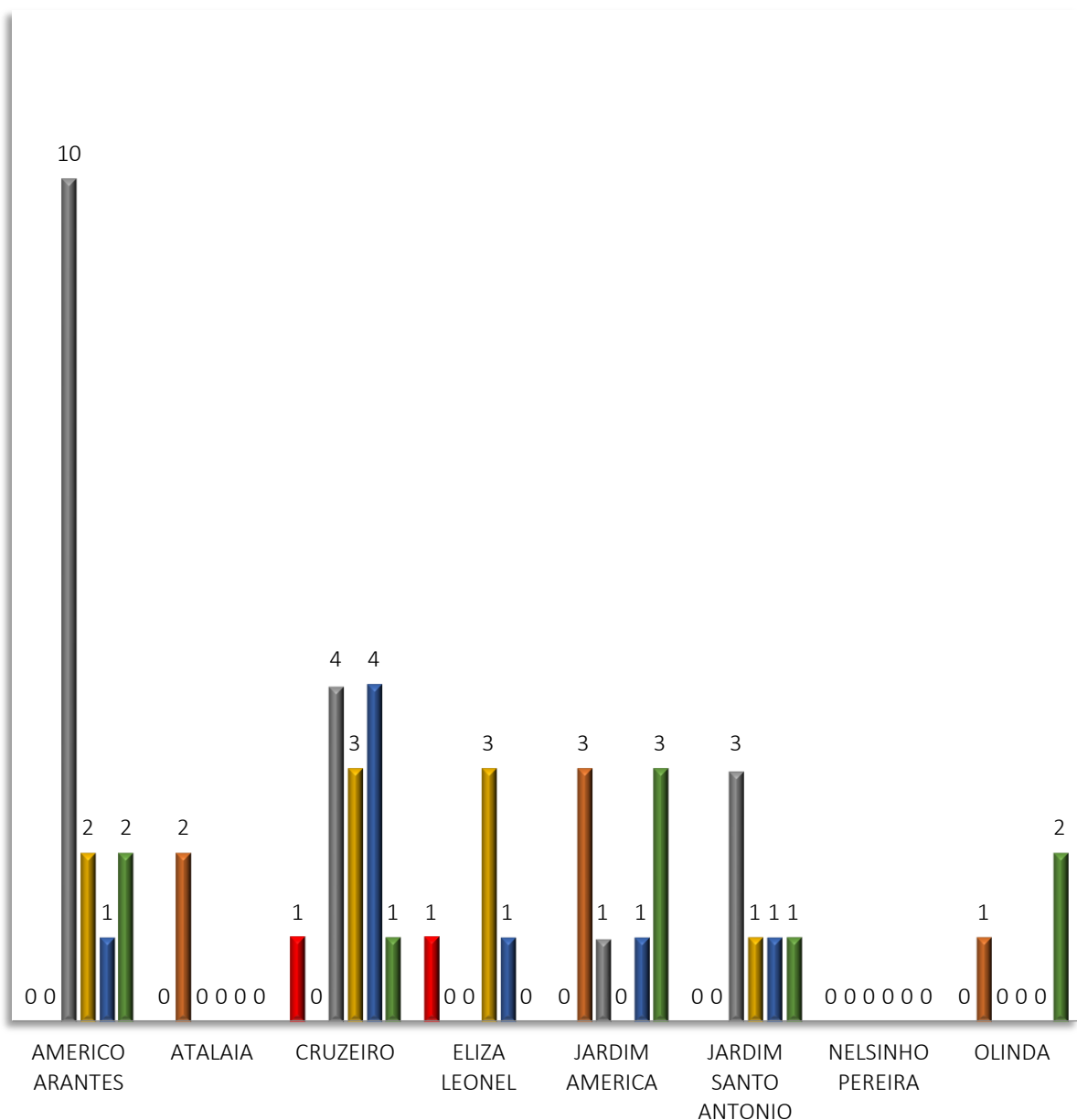

Gráfico de adolescentes atendidos e/ou acompanhados pelo Conselho Tutelar

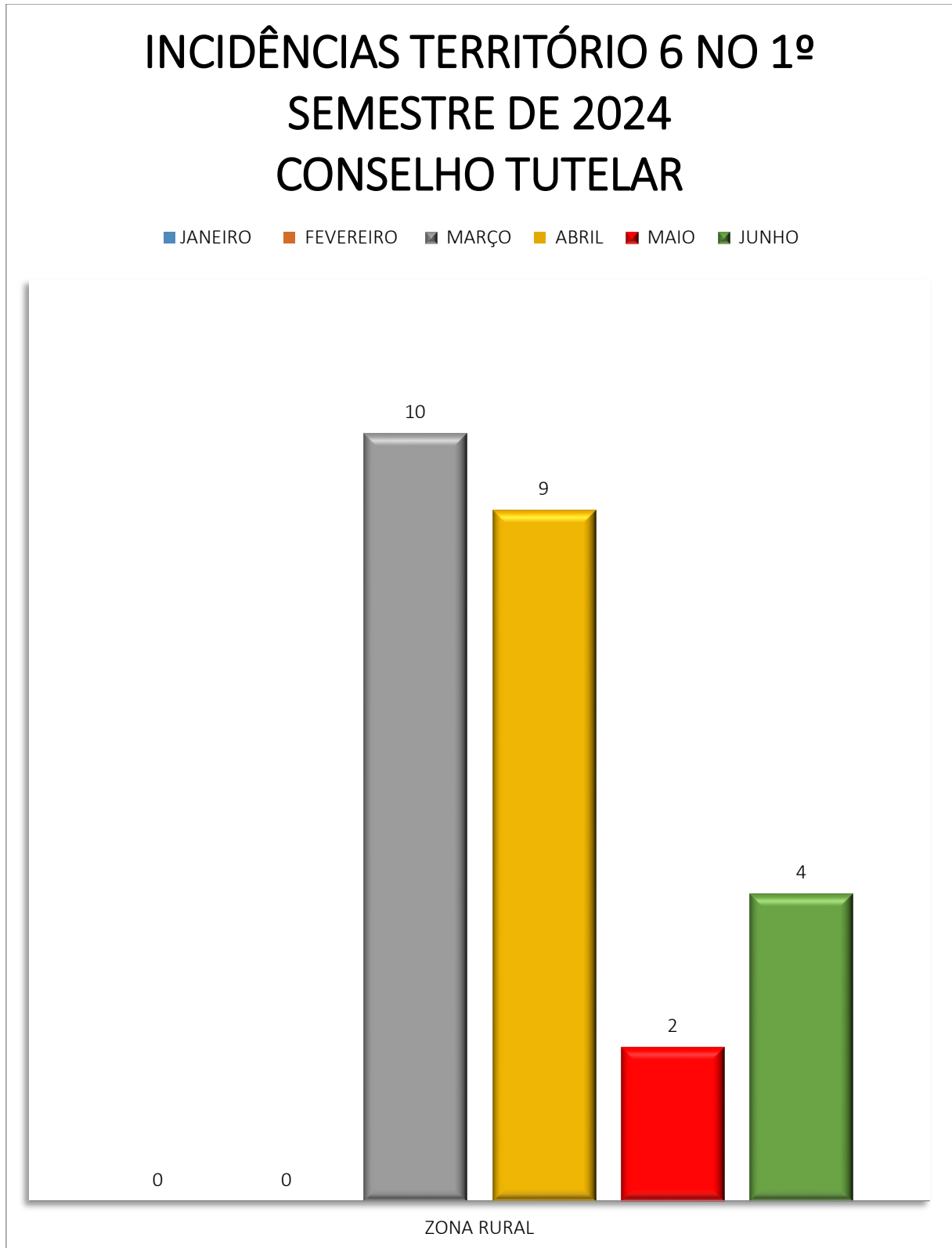

Gráfico de crianças atendidas e/ou atendidas pelo Conselho Tutelar

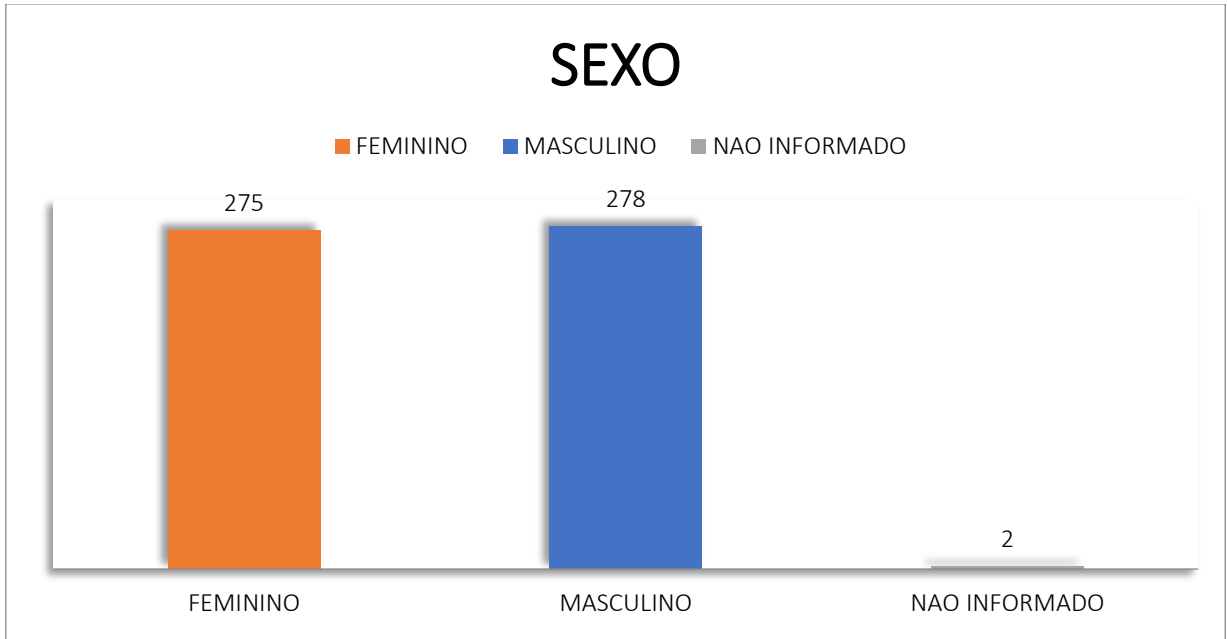

Gráfico de encaminhamentos realizados ou recebidos pelo Conselho Tutelar

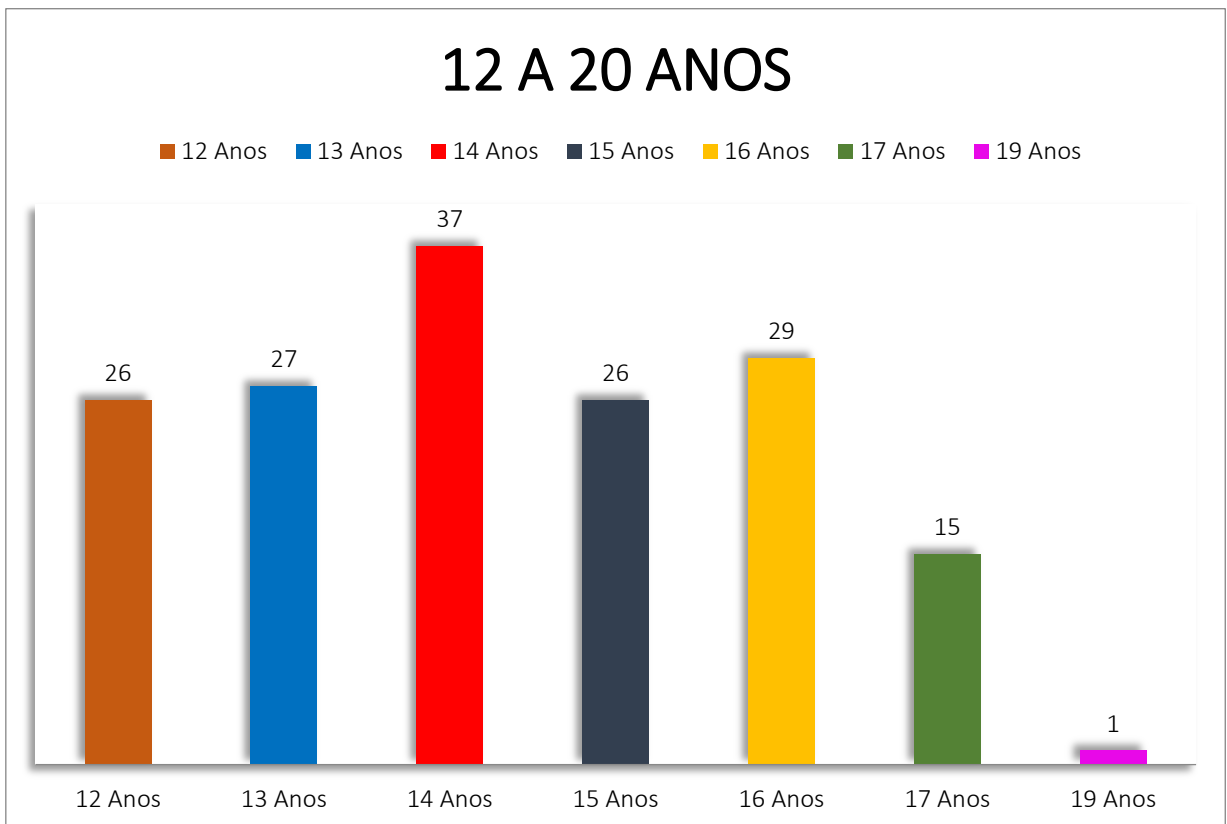

Gráfico de atendimentos realizados pelo Conselho Tutelar

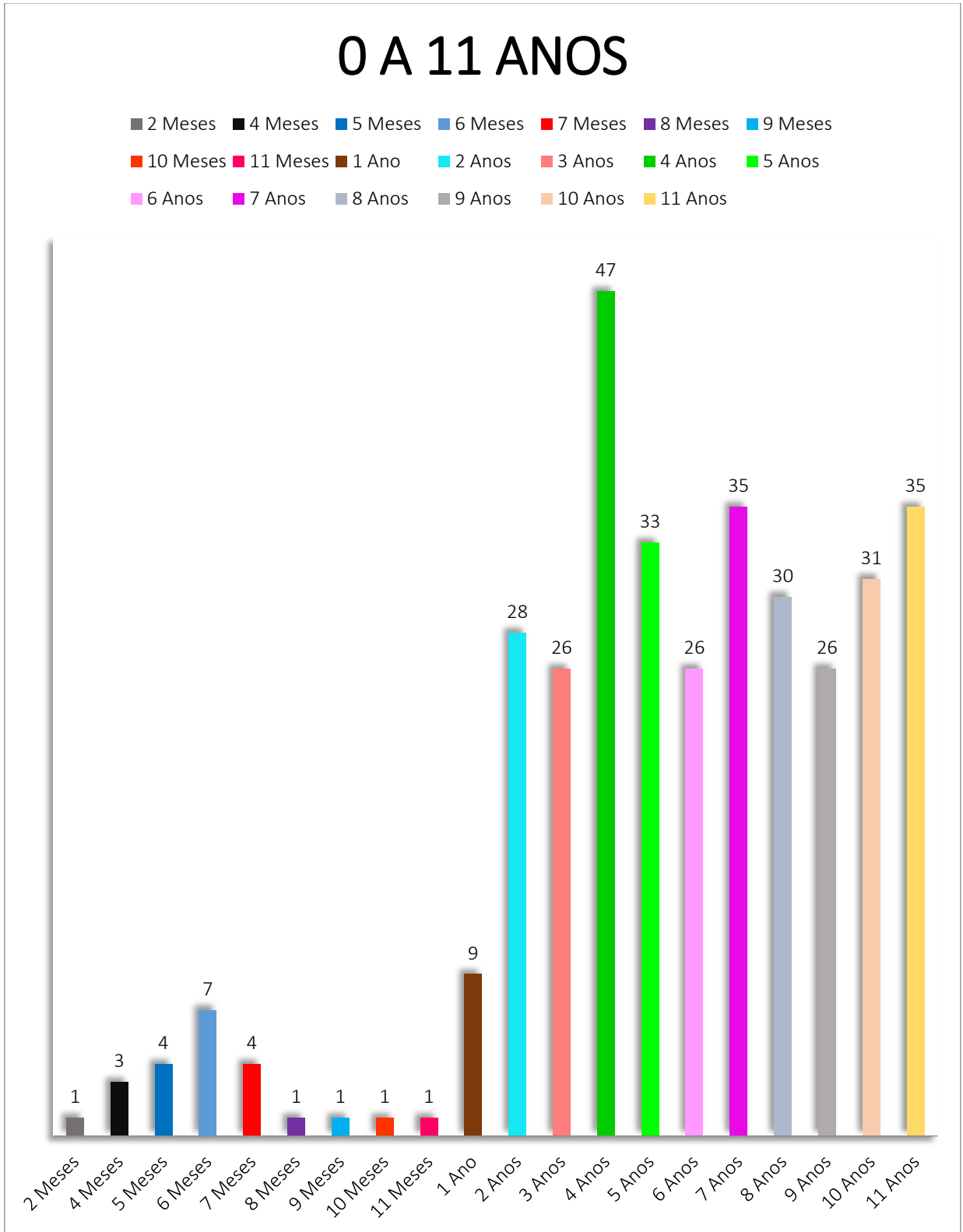

Gráfico de violações de direitos atendidas pelo Conselho Tutelar

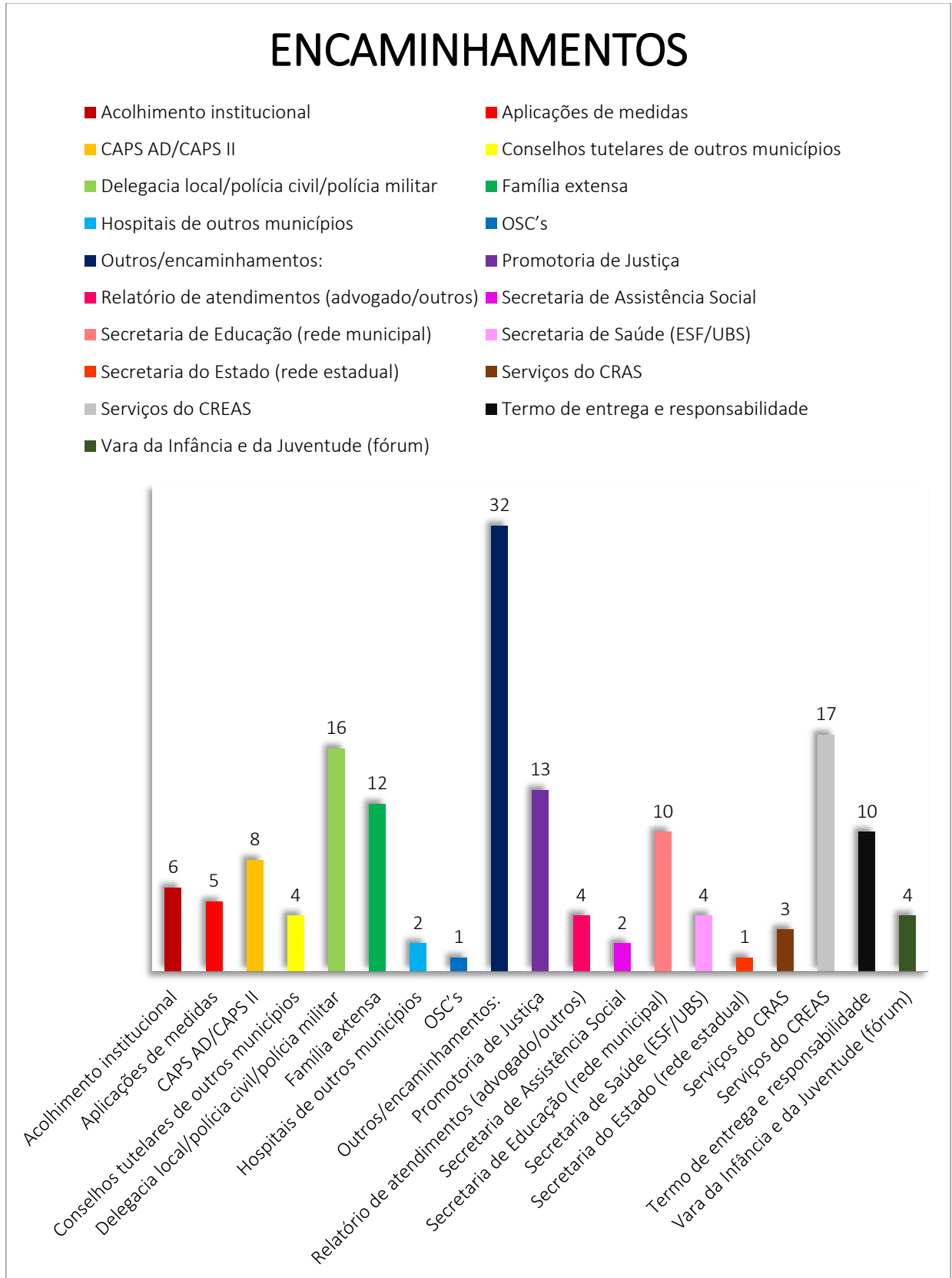

5. AVALIAÇÃO FINAL

A partir dos dados extraídos pelo Cadastro Único do Governo Federal referente ao período de janeiro a junho de 2024, foi possível identificar que, no município de Piumhi existem **4.145** pessoas em situação de vulnerabilidade e risco social.

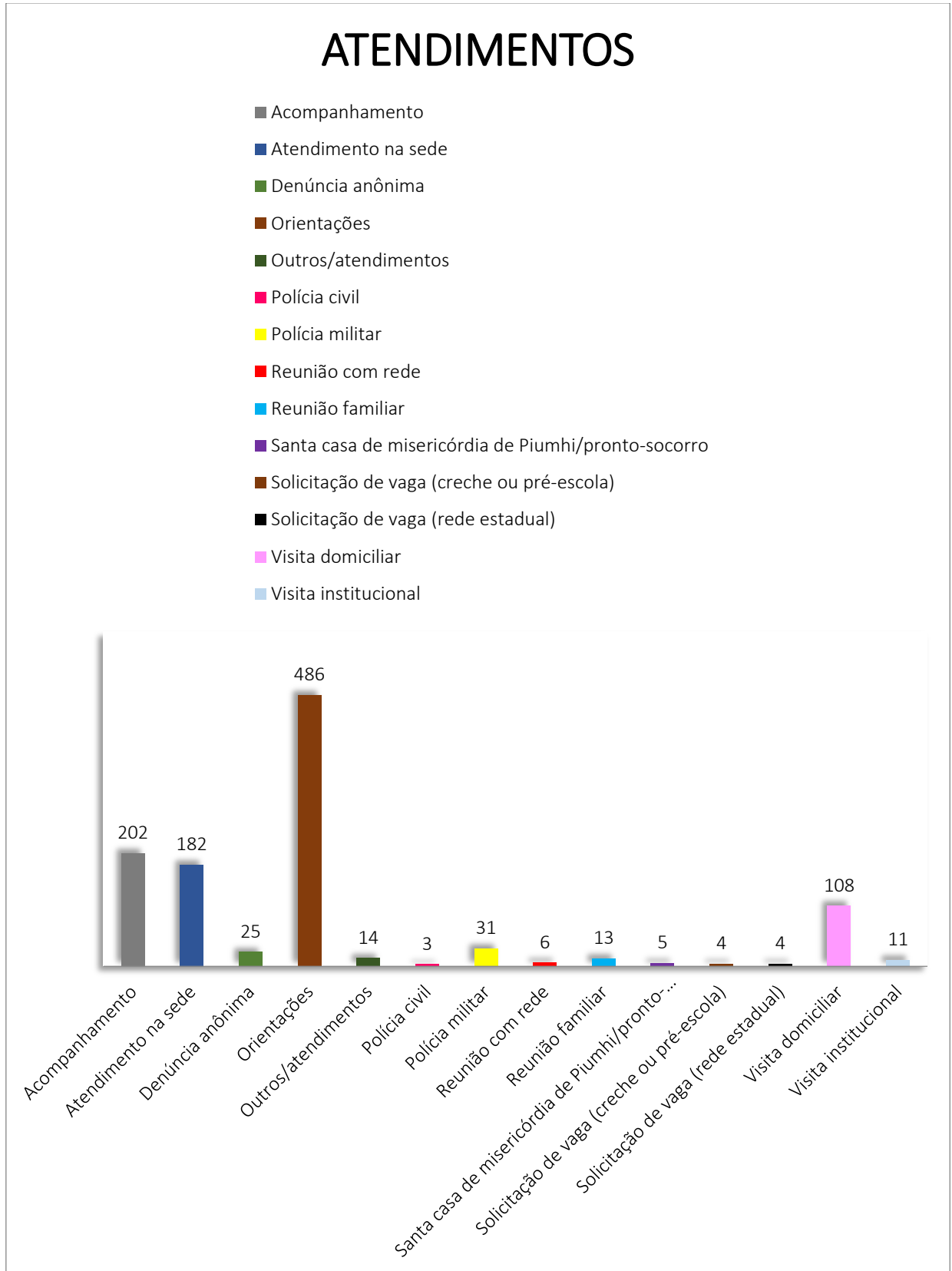
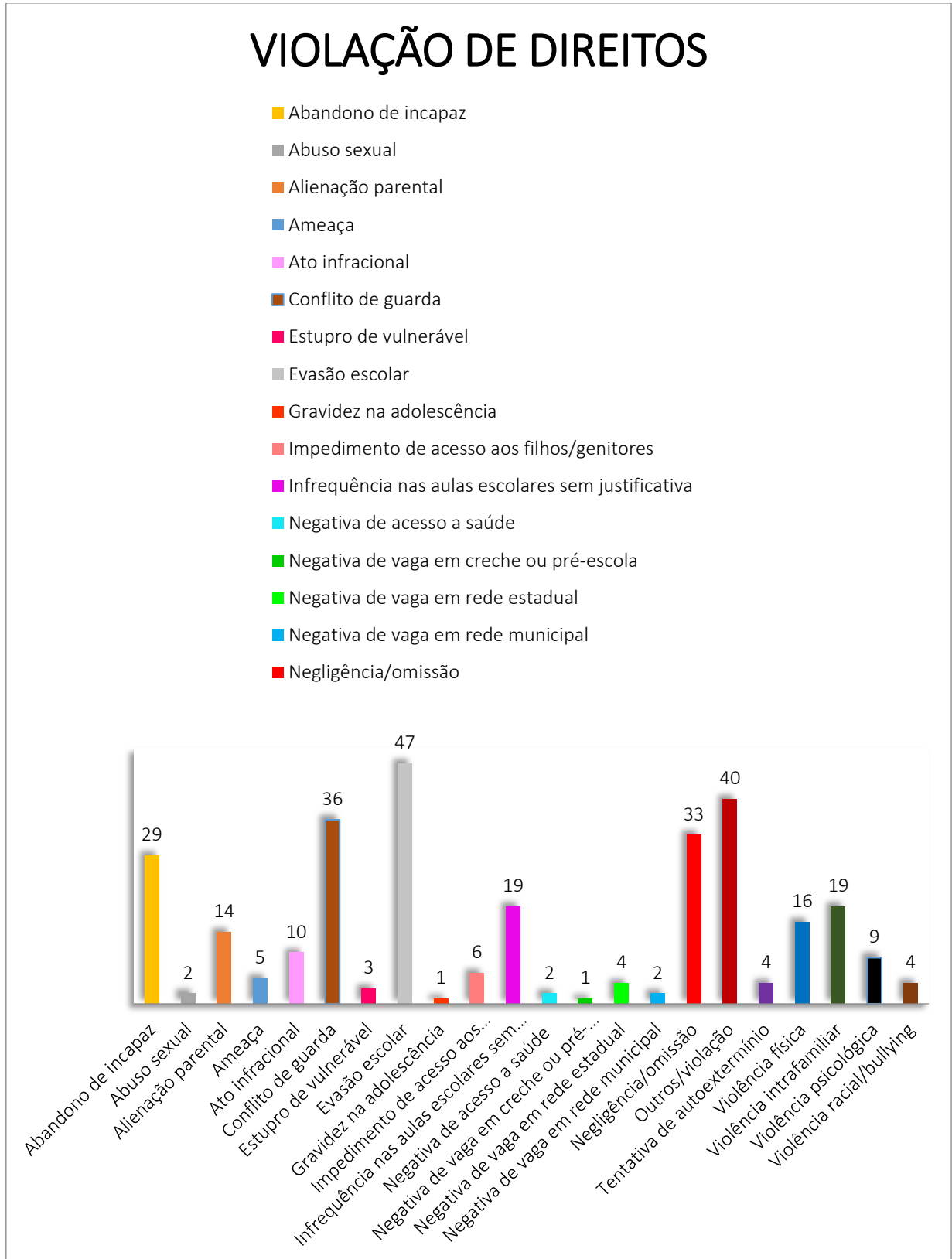
E na avaliação final foi possível concluir que, a maior incidência de pessoas nesta situação no município encontra-se no território 3 (Nova Esperança), sendo 1.305 pessoas, ou seja, 31,48% em relação aos demais territórios.

Sendo que deste total de 4.145 pessoas, foi identificado que 600, são crianças na faixa etária de 0 a 06 anos, e que desse total, 188 crianças se encontram no território 3 (Nova Esperança). A faixa etária de 7 a 17 anos é um total de 970 jovens no município, e destes, 308 encontra-se no território 3 (Nova Esperança).

Dando continuidade na análise, foi apontado que no município de Piumhi existem um total de 2.396 pessoas com idade entre 18 à 59 anos, e, dentre esses, 931 são mulheres. Em relação à esta classificação, no território 3, encontram-se 770, somando homens e mulheres, ou seja, 18,57% do total no município.

Diante dos resultados destacados, bem como todos os dados incluídos no presente relatório, concluiu-se que, diante de uma listagem sobre os territórios com os índices de maior vulnerabilidade e risco social, a sequência seria iniciada pelo território 3 (Nova Esperança), seguido pelo território 5 (São Judas Tadeu), território 1 (Central), território 4 (Lagoa de Trás), território 2 (Bela Vista) e por fim, território 6 (Zona Rural).

6. ORIENTAÇÕES PARA ENCAMINHAMENTOS QUALITATIVOS DE GESTÃO

A última etapa do diagnóstico socioassistencial trata da gestão com suas atribuições previstas no marco regulatório do Sistema Único de Assistência Social.

A gestão do SUAS tem como princípio central o aprimoramento da assistência social a partir do planejamento, articulação, monitoramento e avaliação de ações propostas pelo conjunto democrático da referida política social, conforme preconiza o Art. 99 da NOB-SUAS:

O monitoramento do SUAS constitui função inerente à gestão e ao controle social, e consiste no acompanhamento contínuo e sistemático do desenvolvimento dos serviços, programas, projetos e benefícios socioassistenciais em relação ao cumprimento de seus objetivos e metas. (BRASIL,2012, p.45)

E a área de Vigilância Socioassistencial no âmbito da gestão, conforme as Orientações Técnicas da Vigilância Socioassistencial, prevê 2012, p.38-39:

- elaborar e atualizar periodicamente o diagnóstico socioterritorial;
 - contribuir com as áreas de gestão e de proteção social básica e especial, na elaboração de planos e diagnósticos;
- colaborar com a gestão no planejamento das atividades pertinentes ao cadastramento e atualização cadastral do CadÚnico;
- utilizar a base de dados do CadÚnico como ferramenta para construção dos mapas de vulnerabilidade social dos territórios, para traçar o perfil de populações vulneráveis e para estimar a demanda potencial dos serviços;
 - responsabilizar-se pelo preenchimento mensal do Sistema de Registro dos Atendimentos do SUAS (Resolução CIT nº 04/2011);
 - coordenar o processo de realização anual do Censo SUAS;
 - disponibilizar informações sobre a rede socioassistencial e sobre os atendimentos por ela realizados para a gestão, os serviços e o Controle Social, contribuindo com a função de fiscalização e controle desta instância de participação social;
 - fornecer sistematicamente às unidades da rede socioassistencial, especialmente ao CRAS e CREAS, informações e indicadores territorializados;
 - utilizar os cadastros, bases de dados e sistemas de informações e dos programas de transferência de renda e dos benefícios assistenciais como instrumentos permanentes de identificação das famílias que apresentam características de potenciais demandantes dos distintos serviços socioassistenciais e com base em tais informações, planejar, orientar e coordenar ações de busca ativa a serem executadas pelas

equipes do CRAS e CREAS;

- fornecer sistematicamente aos CRAS e CREAS listagens territorializadas das famílias em descumprimento de condicionais do Programa Bolsa Família com bloqueio ou suspensão do benefício e monitorar a realização da busca ativa destas famílias pelas referidas unidades;
- organizar, normatizar e gerir, no âmbito da Política de Assistência Social, o sistema de notificações para eventos de violação de direitos, estabelecendo instrumentos e fluxos necessários à sua implementação e funcionamento;
- coordenar e acompanhar a alimentação dos sistemas de informação que provêm dados sobre a rede socioassistencial e sobre os atendimentos por ela realizados;
- realizar a gestão do cadastro de unidades da rede socioassistencial no CadSUAS;
- responsabilizar-se pela gestão e alimentação de outros sistemas de informação que provêm dados sobre a rede socioassistencial e sobre os atendimentos por ela realizados;
- analisar periodicamente os dados dos sistemas de informação anteriormente referidos, estabelecer, com base nas normativas existentes e no diálogo com as demais áreas técnicas, padrões de referência para avaliação da qualidade dos serviços ofertados pela rede socioassistencial e monitorá-los por meio de indicadores, coordenar ao nível municipal e do DF, de forma articulada com as áreas de Proteção Social Básica e de Proteção Social Especial da Secretaria, as atividades de monitoramento da rede socioassistencial pública e privada, para avaliar periodicamente a observância dos padrões de referência relativos à qualidade dos serviços ofertados;
- estabelecer articulações intersetoriais para ampliar o conhecimento sobre os riscos e vulnerabilidades que afetam as famílias e indivíduos num dado território, colaborando para o aprimoramento das intervenções realizadas.

Desta forma, sugerimos as seguintes ações:

- Abertura de um novo CRAS;
- Manter a descentralização do Programa de transferência de renda do Programa Bolsa Família;
- Elaboração do Plano de capacitação permanente das (os) trabalhadoras (es) do SUAS (Sistema Único de Assistência Social);
- Averiguação do cadúnico com técnico de referência específico;
- Manter a descentralização do Serviço de Convivência e Fortalecimento de Vínculo (SCFV);

- Elaboração do Plano de geração de trabalho e renda;
- Construção de um Centro de Formação de Profissionais;
- Ampliação e readequação das equipes técnicas e educadores sociais dos equipamentos da Assistência Social;
- Implantação de equipe volante do CRAS;
- Ampliação de um posto de atendimento do Cadastro Único do Governo Federal junto ao SCFV;
- Elaboração de plano do SCFV com OSCs dos Territórios;
- Veículo específico para atender a equipe de abordagem do CREAS;
- Casa de passagem feminina e masculina com funcionalidade noturna;
- Apoio da Secretaria Municipal de Saúde na Atenção psicossocial em consultório de rua com atendimento diurno e noturno para manejo dos quadros abusivos de álcool e outras drogas.

REFERÊNCIAS BIBLIOGRÁFICAS

BRASIL. Ministério do Desenvolvimento Social e Combate à Fome. Secretaria Nacional de Assistência Social. **Norma Operacional Básica NOB – SUAS**. Brasília/DF, 2012. p.40-45.

BRASIL. Ministério do Desenvolvimento Social e Combate à Fome, Instituto de Estudos Especiais da Pontifícia Universidade Católica de São Paulo. **Planos de Assistência Social: diretrizes para elaboração**. Brasília/DF, 2008, Volume 3, p. 34.

BRASIL. Ministério do Desenvolvimento Social e Combate à Fome. **POLÍTICA NACIONAL DE ASSISTÊNCIA SOCIAL- PNAS**. Brasília/DF, 2004.

BRASIL. Ministério do Desenvolvimento Social e Combate à Fome. **Orientações Técnicas da Vigilância Socioassistencial**, Brasília/DF, 2012. p. 38-39.

Cadastro Único Para Programas Sociais do Governo Federal (**CADÚNICO**). Janeiro a junho de 2024. Piumhi/MG.

Prefeitura de Piumhi. **Sistema Único de Assistência Social- SUAS**. Lei n° 2.315. Sessão III, Art. 17, Inciso VI. Piumhi/MG, 2017.