

# **RELATÓRIO DO SERVIÇO DE** **VIGILÂNCIA SOCIOASSISTENCIAL** **DE PIUMHI/MG**



**Piumhi/MG**  
**2º Semestre/2023**

## PREFEITURA MUNICIPAL DE PIUMHI

Paulo Cesar Vaz  
**Prefeito de Piumhi**

Kátia Regina Faria Costa  
**Secretária Municipal de Assistência Social de Piumhi**

Maikon José da Costa  
**Diretor Municipal do Departamento de Assistência Social de Piumhi**

### EQUIPE TÉCNICA DE ELABORAÇÃO DO DIAGNÓSTICO

Neliane Aparecida Silva  
**Técnica de Referência da Vigilância Socioassistencial até julho/2023**

Erika Emiliana Matos dos Santos  
**Técnica de Referência da Vigilância Socioassistencial a partir de agosto/2023**

Núbia Florêncio Goulart Silva  
**Orientadora social/Responsável pelo tratamento dos dados do diagnóstico**

Marcelly Marques Honório Santos  
**Orientadora social/Responsável pela elaboração do relatório**

Priscila Mota Soares  
**Gestora do Cadastro Único**

Neliane Aparecida Silva  
**Coordenadora do CREAS**

Cynthia Teixeira de Oliveira Valério  
**Coordenadora do CRAS a partir de agosto/2023**

## LISTA DE FIGURAS

<b>Figura 1</b> - Mapa da divisão dos 5 territórios .....	14
<b>Figura 2</b> – Mapa do município .....	15
<b>Figura 3</b> – Mapa do território Central .....	17
<b>Figura 4</b> – Mapa do território Bela Vista .....	29
<b>Figura 5</b> – Mapa do território Nova Esperança .....	38
<b>Figura 6</b> – Mapa do território Lagoa de Trás .....	46
<b>Figura 7</b> – Mapa do território São Judas Tadeu .....	54

## LISTA DE TABELAS

<b>Tabela 1</b> - Classificação de vulnerabilidade e risco social .....	12
<b>Tabela 2</b> - Total de pessoas em vulnerabilidade e risco social por faixa etária .....	13
<b>Tabela 3</b> – Total de pessoas em vulnerabilidade e risco social por faixa etária - território Central .....	23
<b>Tabela 4</b> - Total de pessoas em vulnerabilidade e risco social por faixa etária - território Bela Vista .....	32
<b>Tabela 5</b> - Total de pessoas em vulnerabilidade e risco social por faixa etária - território Nova Esperança .....	40
<b>Tabela 6</b> - Total de pessoas em vulnerabilidade e risco social por faixa etária - território Lagoa de Trás .....	48
<b>Tabela 7</b> - Total de pessoas em vulnerabilidade e risco social por faixa etária - território São Judas Tadeu .....	57

## LISTA DE ABREVIATURAS E SIGLAS

- AMPARO** — Associação de Amparo aos Portadores de Câncer de Piumhi e Região
- APAE** — Associação de Pais e Amigos dos Excepcionais de Piumhi
- APARAF** — Associação Protetora de Animais de Rua Amigo Fiel
- APROMIP** — Associação de Proteção à Maternidade, à Infância e à Adolescência de Piumhi
- ASEUP** — Associação dos Estudantes Universitários de Piumhi
- AVAMEP** — Associação de Valorização e Apoio ao Ensino Profissionalizante
- CADSUAS** — Cadastro Único do Sistema Único de Assistência Social
- CADÚNICO** — Cadastro único para programas sociais do governo federal
- CAPS** — Centro de Atenção Psicossocial
- CAPS AD** — Centro de Atenção Psicossocial de Álcool e Drogas
- CEM** — Centro de Especialidades Médicas
- CEMEI** — Centro Municipal de Educação Infantil
- CEMIG** — Companhia Energética de Minas Gerais
- CEO** — Centro de Especialidades Odontológicas
- CESEC** — Centro Estadual de Educação Continuada
- CRAS** — Centro de Referência da Assistência Social
- CREAS** — Centro de Referência Especializado Assistência Social
- GAEPI** — Grupo de Amor Exigente de Piumhi
- IFMG** — Instituto Federal de Educação, Ciência e Tecnologia
- INSS** — Instituto Nacional do Seguro Social
- LOAS** — Lei Orgânica de Assistência Social
- NAFA** — Núcleo Assistencial Francisco de Assis
- NOB** — Norma Operacional Básica
- PNAS** — Política Nacional de Assistência Social
- SAAE** — Serviço de Água e Esgoto
- SAMU** — Serviço de Atendimento Móvel de Urgência
- SCFV** — Serviço de Convivência e Fortalecimento de Vínculo
- SIBEC** — Sistema de Benefícios ao Cidadão
- SINE** — Serviço do Sistema Nacional de Emprego
- SUAS** — Sistema Único Assistência Social
- SUS** — Sistema Único de Saúde

## LISTA DE GRÁFICOS

Gráfico — <b>Mulheres de 18 a 59 anos em vulnerabilidade e risco social do território Central</b> .....	24
Gráfico — <b>Crianças de 0 a 6 anos em vulnerabilidade e risco social do território Central</b> .....	25
Gráfico — <b>Jovens de 07 a 17 anos em vulnerabilidade e risco social do território Central</b> .....	26
Gráfico — <b>Idosos acima de 60 anos em vulnerabilidade e risco social do território Central</b> .....	27
Gráfico — <b>Adultos de 18 a 59 anos em vulnerabilidade e risco social do território Central</b> .....	28
Gráfico — <b>Mulheres de 18 a 59 anos em vulnerabilidade e risco social do território Bela Vista</b> .....	33
Gráfico — <b>Crianças de 0 a 6 anos em vulnerabilidade e risco social do território Bela Vista</b> .....	34
Gráfico — <b>Jovens 07 a 17 anos em vulnerabilidade e risco social do território Bela Vista</b> .....	35
Gráfico — <b>Idosos acima de 60 anos em vulnerabilidade e risco social do território Bela Vista</b> .....	36
Gráfico — <b>Adultos de 18 a 59 anos em vulnerabilidade e risco social do território Bela Vista</b> .....	37
Gráfico — <b>Mulheres de 18 a 59 anos em vulnerabilidade e risco social do território Nova Esperança</b> .....	41
Gráfico — <b>Crianças de 0 a 6 anos em vulnerabilidade e risco social do território Nova Esperança</b> .....	42
Gráfico — <b>Crianças e adolescentes de 07 a 17 anos do território Nova Esperança</b> .....	43
Gráfico — <b>Idosos acima de 60 anos em vulnerabilidade e risco social do território Nova Esperança</b> .....	44
Gráfico — <b>Adultos de 18 a 59 anos em vulnerabilidade e risco social do território Nova Esperança</b> .....	44

Gráfico – Mulheres de 18 a 59 anos em situação de vulnerabilidade e risco social território Lagoa de Trás .....	49
Gráfico – Crianças de 0 a 6 anos em vulnerabilidade e risco social do território Lagoa de Trás .....	50
Gráfico – Jovens de 07 a 17 anos em situação de vulnerabilidade e risco social do território Lagoa de Trás .....	51
Gráfico – Idosos acima de 60 anos em vulnerabilidade e risco social no território Lagoa de Trás .....	52
Gráfico – Adultos de 18 a 59 anos em vulnerabilidade e risco social do território Lagoa de Trás .....	53
Gráfico – Mulheres de 18 a 59 anos em vulnerabilidade e risco social do território São Judas Tadeu .....	58
Gráfico – Crianças de 0 a 6 anos em vulnerabilidade e risco social do território São Judas Tadeu .....	59
Gráfico – Jovens 07 a 17 anos em vulnerabilidade e risco social do território São Judas Tadeu .....	60
Gráfico – Idosos acima de 60 anos em vulnerabilidade e risco social do território São Judas Tadeu .....	61
Gráfico – Adultos de 18 a 59 anos em vulnerabilidade e risco social do território São Judas Tadeu .....	62
Gráfico de atendimentos segundo o gênero do usuário .....	63
Gráfico de acompanhamentos realizados pelos servidores do CRAS .....	64
Gráfico de encaminhamentos realizados ou recebidos pelo CRAS .....	65
Gráfico de benefícios eventuais concedidos pelo CRAS .....	66
Gráfico quantitativo dos usuários do Território Central, que possa ter buscado o serviço do CRAS, ou que tenha sido procurado pela equipe do mesmo .....	67
Gráfico quantitativo dos usuários do Território Belo Vista, que possa ter buscado o serviço do CRAS, ou que tenha sido procurado pela equipe do mesmo .....	68
Gráfico quantitativo dos usuários do Território Nova Esperança, que possa ter buscado o serviço do CRAS, ou que tenha sido procurado pela equipe do mesmo .....	69
Gráfico quantitativo dos usuários do Território Lagoa de Trás, que possa ter buscado o	

serviço do CRAS, ou que tenha sido procurado pela equipe do mesmo .....	70
Gráfico quantitativo dos usuários do Território São Judas Tadeu, que possa ter buscado o serviço do CRAS, ou que tenha sido procurado pela equipe do mesmo .....	71
Gráfico quantitativo dos usuários do Território Rural, que possa ter buscado o serviço do CRAS, ou que tenha sido procurado pela equipe do mesmo .....	72
Gráfico quantitativo de idosos atendidos no CRAS .....	73
Gráfico quantitativo de adultos atendidos no CRAS .....	74
Gráfico quantitativo de jovens atendidos no CRAS .....	75
Gráfico quantitativo de adolescentes atendidos no CRAS .....	76
Gráfico quantitativo dos usuários do Território Central, que possa ter buscado o serviço do CREAS, ou que tenha sido procurado pela equipe do mesmo .....	77
Gráfico quantitativo dos usuários do Território Bela Vista, que possa ter buscado o serviço do CREAS, ou que tenha sido procurado pela equipe do mesmo .....	78
Gráfico quantitativo dos usuários do Território Novo Esperança, que possa ter buscado o serviço do CREAS, ou que tenha sido procurado pela equipe do mesmo .....	79
Gráfico quantitativo dos usuários do Território Lagoa de Trás, que possa ter buscado o serviço do CREAS, ou que tenha sido procurado pela equipe do mesmo .....	80
Gráfico quantitativo dos usuários do Território São Judas Tadeu, que possa ter buscado o serviço do CREAS, ou que tenha sido procurado pela equipe do mesmo .....	81
Gráfico quantitativo dos usuários do Território Rural, que possa ter buscado o serviço do CREAS, ou que tenha sido procurado pela equipe do mesmo .....	82
Gráfico quantitativo dos usuários de outras cidades, que possa ter buscado o serviço do CREAS, ou que tenha sido procurado pela equipe do mesmo .....	83
Gráfico quantitativo dos gêneros dos usuários do CREAS .....	84
Gráfico quantitativo de idosos atendidos ou acompanhados pelo CREAS .....	85
Gráfico quantitativo de adultos atendidos ou acompanhados pelo CREAS .....	86
Gráfico quantitativo de jovens atendidos ou acompanhados pelo CREAS .....	87
Gráfico quantitativo de adolescentes atendidos ou acompanhados pelo CREAS .....	88
Gráfico quantitativo de crianças atendidas ou acompanhadas pelo CREAS .....	89
Gráfico de encaminhamentos realizados ou recebidos pelo CREAS .....	90
Gráfico de atendimentos realizados pela equipe do CREAS .....	91

Gráfico de violações de direitos atendidas ou acompanhadas pelo CREAS .....	92
Gráfico quantitativo dos usuários do Território Central, que possa ter buscado o serviço do Cadastro Único, ou que tenha sido procurado pela equipe do mesmo .....	93
Gráfico quantitativo dos usuários do Território Bela Vista, que possa ter buscado o serviço do Cadastro Único, ou que tenha sido procurado pela equipe do mesmo .....	94
Gráfico quantitativo dos usuários do Território Nova Esperança, que possa ter buscado o serviço do Cadastro Único, ou que tenha sido procurado pela equipe do mesmo .....	95
Gráfico quantitativo dos usuários do Território Lagoa de Trás, que possa ter buscado o serviço do Cadastro Único, ou que tenha sido procurado pela equipe do mesmo .....	96
Gráfico quantitativo dos usuários do Território São Judas Tadeu, que possa ter buscado o serviço do Cadastro Único, ou que tenha sido procurado pela equipe do mesmo .....	97
Gráfico quantitativo dos usuários do Território Rural, que possa ter buscado o serviço do Cadastro Único, ou que tenha sido procurado pela equipe do mesmo .....	98
Gráfico de idosos atendidos pelo Cadastro Único .....	99
Gráfico de adultos atendidos pelo Cadastro Único .....	100
Gráfico de jovens atendidos pelo Cadastro Único .....	101
Gráfico quantitativo dos gêneros dos usuários atendidos pelo Cadastro Único .....	102
Gráfico de Atendimentos realizados pela equipe do Cadastro Único .....	103
Gráfico quantitativo dos sexos dos usuários atendidos pelo Cadastro Único .....	104
Gráfico de gênero dos usuários atendidos e/ou acompanhados pelo Conselho Tutelar	105
Gráfico de atendimentos realizados pelos conselheiros tutelares, ocorridos em outras cidades ou de usuários que pertencentes a outro município .....	106
Gráfico quantitativo dos usuários do Território Central, que possa ter buscado o serviço do Conselho Tutelar, ou que tenha sido procurado pela equipe do mesmo .....	107
Gráfico quantitativo dos usuários do Território Bela Vista, que possa ter buscado o serviço do Conselho Tutelar, ou que tenha sido procurado pela equipe do mesmo .....	108
Gráfico quantitativo dos usuários do Território Nova Esperança, que possa ter buscado o serviço do Conselho Tutelar, ou que tenha sido procurado pela equipe do mesmo ...	109
Gráfico quantitativo dos usuários do Território Lagoa de Trás, que possa ter buscado o serviço do Conselho Tutelar, ou que tenha sido procurado pela equipe do mesmo .....	110
Gráfico quantitativo dos usuários do Território São Judas Tadeu, que possa ter buscado	



<b>o serviço do Conselho Tutelar, ou que tenha sido procurado pela equipe do mesmo....</b>	<b>111</b>
<b>Gráfico quantitativo dos usuários do Território Rural, que possa ter buscado o serviço do Conselho Tutelar, ou que tenha sido procurado pela equipe do mesmo.....</b>	<b>112</b>
<b>Gráfico de idade não informada na planilha de atendimento pelo servidor do Conselho Tutelar .....</b>	<b>113</b>
<b>Gráfico quantitativo do sexo dos usuários atendidos pelo Conselho Tutelar .....</b>	<b>113</b>
<b>Gráfico de adolescentes atendidos e/ou acompanhados pelo Conselho Tutelar .....</b>	<b>114</b>
<b>Gráfico de crianças atendidas e/ou atendidas pelo Conselho Tutelar .....</b>	<b>115</b>
<b>Gráfico de encaminhamentos realizados ou recebidos pelo Conselho Tutelar .....</b>	<b>116</b>
<b>Gráfico de atendimentos realizados pelo Conselho Tutelar .....</b>	<b>117</b>
<b>Gráfico de violações de direitos atendidas pelo Conselho Tutelar.....</b>	<b>118</b>

## SUMÁRIO

<b>1. O INDICADOR PARA O DIAGNÓSTICO .....</b>	<b>12</b>
<b>2. DIVISÃO ESPACIAL DO TERRITÓRIO NO CONTEXTO DA POLÍTICA DE .</b>	<b>16</b>
<b>2.1 Território 1 - Central.....</b>	<b>17</b>
2.1.1 Dados do cadastro único do território Central.....	23
2.1.2 As mulheres de 18 a 59 anos no território Central .....	24
2.1.3 As crianças de 0 a 6 anos do território Central.....	25
2.1.4 Os jovens de 7 a 17 anos do território Central.....	26
2.1.5 Os idosos de 60 anos ou mais do território Central .....	27
2.1.6 Os adultos de 18 a 59 anos do território Central .....	28
<b>2.2 Território 2 Bela Vista.....</b>	<b>29</b>
2.2.1 Dados do cadastro único do território Bela Vista.....	31
2.2.2 As mulheres de 18 a 59 anos no território Bela Vista .....	32
2.2.3 As crianças de 0 a 6 anos do território Bela Vista.....	33
2.2.4 Os jovens de 07 a 17 anos do território Bela Vista.....	34
2.2.5 Os idosos acima de 60 anos do território Bela Vista.....	35
2.2.6 Os adultos 18 a 59 anos do território Bela Vista .....	36
<b>2.3 Território 3 Nova Esperança .....</b>	<b>38</b>
2.3.1 Dados do cadastro único do território Nova Esperança.....	40
2.3.2 As mulheres de 18 a 59 anos do território Nova Esperança .....	41
2.3.3 As crianças de 0 a 6 anos do território Nova Esperança.....	42
2.3.4 Jovens de 07 a 17 anos do território Nova Esperança .....	43
2.3.5 Os idosos acima de 60 anos do território Nova Esperança.....	44
2.3.6 Adultos de 18 a 59 anos do território Nova Esperança .....	45
<b>2.4 Território 4 Lagoa de Trás .....</b>	<b>46</b>
2.4.1 Dados do cadastro único do território Lagoa de Trás.....	48
2.4.2 As mulheres de 18 a 59 anos no território Lagoa de Trás .....	49
2.4.3 As crianças de 0 a 6 anos do território Lagoa de Trás.....	50
2.4.4 Jovens de 07 a 17 anos do território Lagoa de Trás .....	51
2.4.5 Os idosos acima de 60 anos do território Lagoa de Trás.....	52
2.4.6 Os adultos de 18 a 59 anos do território Lagoa de Trás .....	53
<b>2.5 Território 5 São Judas Tadeu.....</b>	<b>54</b>

2.5.1	Dados do cadastro único do território São Judas Tadeu.....	57
2.5.2	As mulheres de 18 a 59 anos no território São Judas Tadeu .....	57
2.5.3	As crianças de 0 a 6 anos do território São Judas Tadeu.....	58
2.5.4	Jovens de 07 a 17 nos do território São Judas Tadeu .....	59
2.5.5	Os idosos acima de 60 anos do território São Judas Tadeu.....	60
2.5.6	Os adultos de 18 a 59 anos do território São Judas Tadeu .....	61
<b>3.</b>	<b>PRODUÇÃO, SISTEMATIZAÇÃO E ANÁLISE DE INFORMAÇÕES TERRITORIALIZADAS PELOS SERVIÇOS DA ASSISTÊNCIA SOCIAL.....</b>	<b>62</b>
3.1	Dados das planilhas de atendimentos dos Serviços da Assistência Social .....	63
3.1.1	CRAS.....	63
3.1.2	CREAS .....	77
3.1.3	Cadastro Único .....	93
<b>4.</b>	<b>PRODUÇÃO, SISTEMATIZAÇÃO E ANÁLISE DE INFORMAÇÕES TERRITORIZADAS PELO CONSELHO TUTELAR DE PIUMHI.....</b>	<b>105</b>
4.1	Dados das planilhas de atendimentos do Conselho Tutelar de Piumhi .....	105
<b>5.</b>	<b>AVALIAÇÃO FINAL .....</b>	<b>119</b>
<b>6.</b>	<b>ORIENTAÇÕES PARA ENCAMINHAMENTOS QUALITATIVOS DE GESTÃO</b>	<b>120</b>
	<b>REFERÊNCIAS BIBLIOGRÁFICAS .....</b>	<b>122</b>

## 1. O INDICADOR PARA O DIAGNÓSTICO

O principal indicador utilizado para realizar o levantamento das famílias e identificar as pessoas em vulnerabilidade e risco social, foram os dados do Cadastro Único, sendo classificados da seguinte forma:

**Tabela 1 - Classificação de vulnerabilidade e risco social**

<b>Classificação</b>	<b>Situação de vulnerabilidade e risco social</b>		<b>Faixa etária</b>
Crianças	Pobreza	Baixa renda	0 a 6 anos
Jovens	Pobreza	Baixa renda	07 a 17 anos
Mulheres	Pobreza	Baixa renda	18 a 59 anos
Idosos	Pobreza	Baixa renda	Acima de 60 anos
Adultos	Pobreza	Baixa renda	18 a 59 anos

As equipes de vigilância socioassistencial, conforme os dados extraídos no período compreendido entre julho de 2023 e dezembro de 2023, identificam com a classificação apresentada acima, que existem cadastradas, 1.573 pessoas em situação de pobreza (*ou seja, com renda per capita de R\$00,00 até R\$218,00*) e 967 pessoas em situação de baixa renda (*ou seja, com renda per capita de R\$218,00 até R\$660,00*).

O cenário supra, demonstra que existem, no total, 2.540 pessoas cadastradas nos sistemas operacionais do Cadastro Único e da Vigilância Socioassistencial, em situação de vulnerabilidade e risco social.

Estes números serão mais bem analisados a seguir, objetivando a interpretação das informações no contexto do município de Piumhi.

Assim, através dos dados coletados no semestre ante mencionado, o presente relatório conseguiu condensar as informações destacadas em formato de tabela, conforme se pode observar abaixo.

**Tabela 2 - Total de pessoas em vulnerabilidade e risco social por faixa etária**

<b>Vulnerabilidade e Risco social</b>	<b>Pobreza</b>	<b>Baixa Renda</b>	<b>Total</b>
<b>Crianças (0 a 6 anos)</b>	264	99	363
<b>Jovens (7 a 17 anos)</b>	265	151	416
<b>Adultos (18 a 59 anos)</b>	613	396	1009
<b>Mulheres (18 a 59 anos)</b>	383	247	630
<b>Idosos (Acima de 60 anos)</b>	48	74	122
<b>Total</b>	1573	967	2540

A tabela acima demonstra que, num panorama geral, encontram-se cadastradas 2.540 pessoas em situação de vulnerabilidade, no município de Piumhi. No entanto, verifica-se que o município de Piumhi conta atualmente, com 34 bairros e 7 conjuntos habitacionais, tornando assim a faixa etária e a renda, especificações genéricas e pouco aprofundadas.

Buscando então, facilitar a coleta, tratamento e análise dos dados e a identificação das pessoas e dos números, a equipe técnica responsável por este relatório decidiu dividir o município em 5 territórios urbanos e 1 território rural.

É importante explicar que a divisão feita possibilitou a aproximação das equipes profissionais e assim a identificação real dos locais que apresentam maiores vulnerabilidades para cada faixa etária e renda familiar.

As figuras a seguir, mostram de maneira objetiva a divisão do município realizada pela equipe técnica.

Figura 1 - Mapa da divisão dos 5 territórios



Figura 2 – Mapa do município



## **2. DIVISÃO ESPACIAL DO TERRITÓRIO NO CONTEXTO DA POLÍTICA DE ASSISTÊNCIA SOCIAL: UMA ANÁLISE DOS 6 TERRITÓRIOS**

De início, é importante explicar que o município de Piumhi ficou dividido em 6 grandes territórios que possuem características distintas e aspectos individuais e, é exatamente estas diferenças que motivam a divisão e a análise específica de cada um de maneira separada.

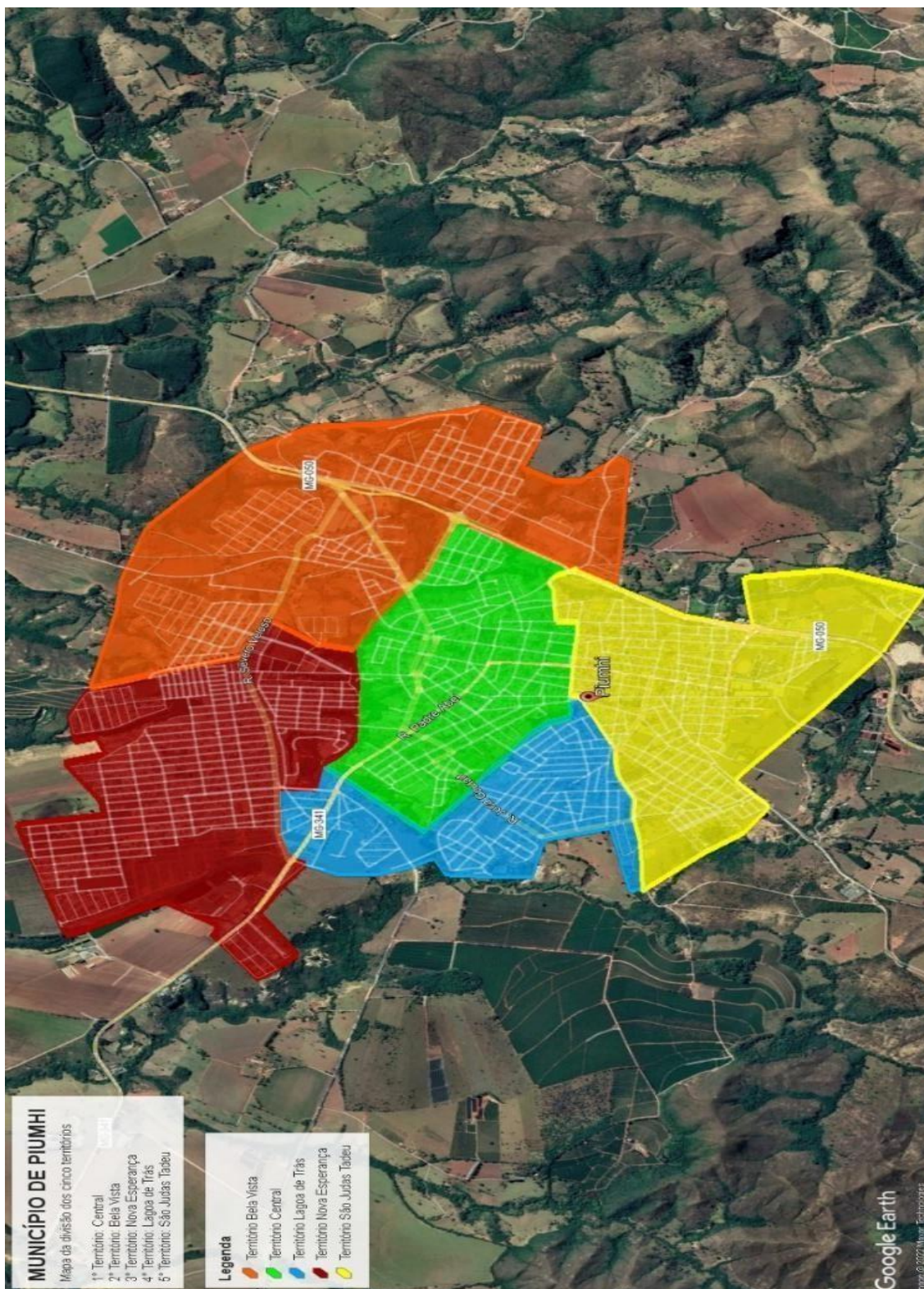
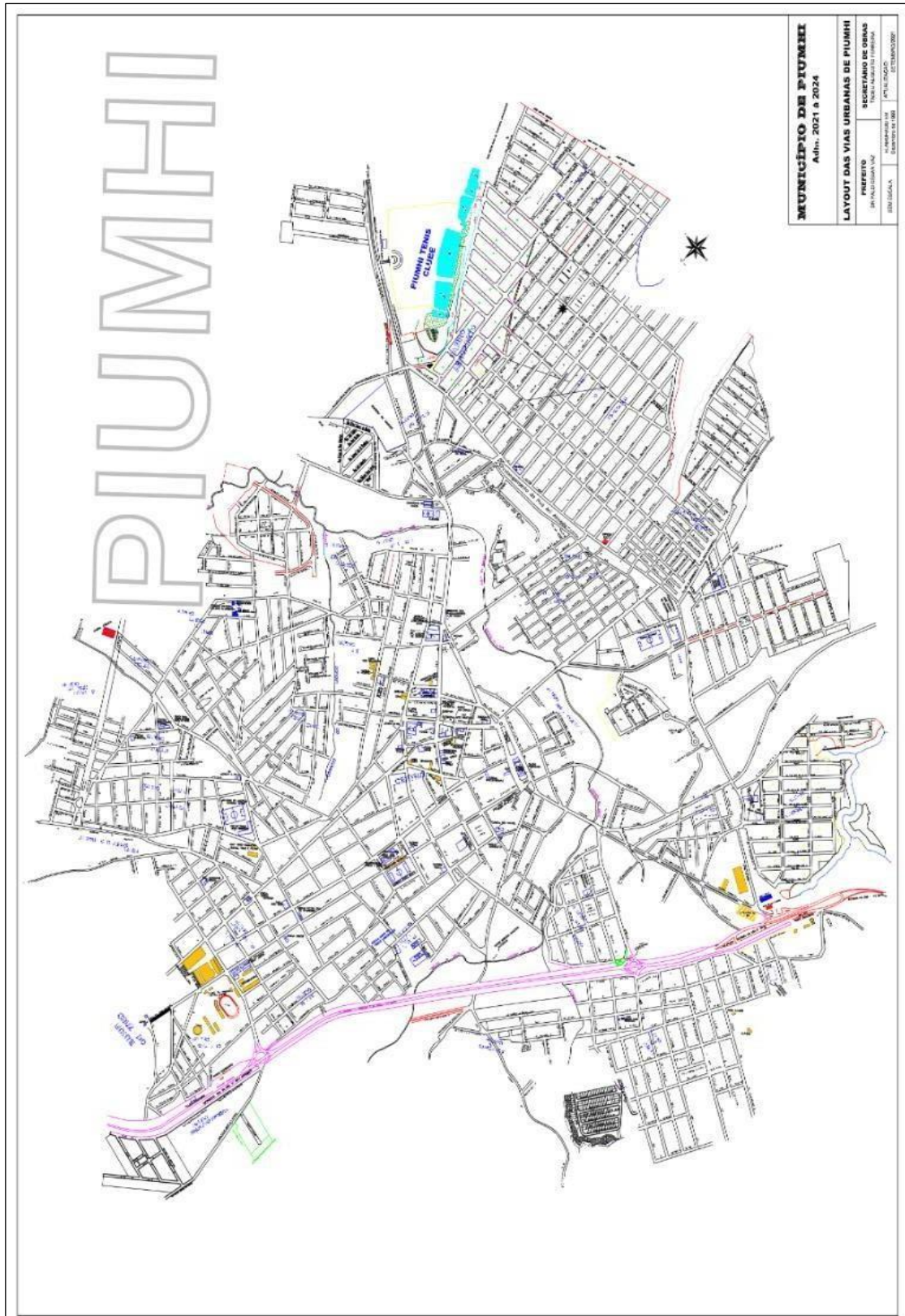
Cada território possui suas peculiaridades que montam um cenário de renda, organização da oferta de bens públicos e, por conseguinte, vulnerabilidades específicas que precisam ser identificadas para só então serem acompanhadas e solucionadas.

Desta forma, como já foi mencionado anteriormente, para além desta divisão espacial, conforme os dados coletados pela equipe técnica da vigilância Socioassistencial e os dados cadastrados no sistema operacional do CadÚnico, foi identificado que, o município de Piumhi conta com 2.540 pessoas em vulnerabilidade e risco social.

Com o objetivo de aproximar os dados coletados de uma interpretação contextualizada, o presente relatório passará a discorrer sobre a divisão espacial do município e especificadamente sobre cada um dos 6 territórios, quais sejam: Central, Bela Vista, Nova Esperança, Lagoa de Trás, São Judas Tadeu e Rural.

Nesse sentido, vale adiantar algumas informações.

O território 1 (Central), concentra a maior quantidade de equipamentos públicos, comércios, rede hoteleira e bancos. Conta com 6 bairros e possui um total de 286 pessoas em vulnerabilidade e risco social. O território 2 (Bela Vista), conta com 5 bairros e um total de 371 pessoas em vulnerabilidade e risco social.

O território 3 (Nova Esperança), conta com 8 bairros e 2 conjuntos habitacionais além de estar em expansão na habitação. Concentra o maior número de pessoas em vulnerabilidade e risco social, com 807 pessoas. O território 4 (Lagoa de Trás), também em expansão habitacional, conta com 6 bairros e 2 conjuntos habitacional e 365 pessoas em situação de vulnerabilidade e risco social.

O território 5 (São Judas Tadeu), tem 9 bairros e também encontra-se em expansão imobiliária, com 3 conjuntos habitacionais, e conta com 516 pessoas em situação de vulnerabilidade e risco social. E, por fim, o território 6 que é a Zona Rural do município, tem 90 áreas com várias fazendas e comunidades, e uma grande expansão territorial, contando com 195 pessoas em situação de vulnerabilidade e risco social.



É necessário explicar que esses números serão analisados de maneira separada, a fim de compreender a maior incidência de renda e faixa etária de cada território e assim viabilizar considerações finais acerca da parcela populacional com mais vulnerabilidade e risco social.

## 2.1 Território 1 - Central

O território de número 1, denominado Central, é composto por 6 bairros, quais sejam: Centro, Dona Vicentina, JK, Leôncio, São Francisco e Vila Nova.

Além disso, conta com o maior número de serviços públicos do município, onde estão concentrados os bancos, a maior parte do comércio, da rede hoteleira, de farmácias, as academias, os supermercados. Também é onde está localizada a feira livre, os hospitais, a rodoviária, as principais escolas e as praças públicas.

O mapa abaixo demonstra a extensão espacial dentro do município e, logo depois, estão os dados dos principais serviços oferecidos pelo território central.

**Figura 3 - Mapa do território central**

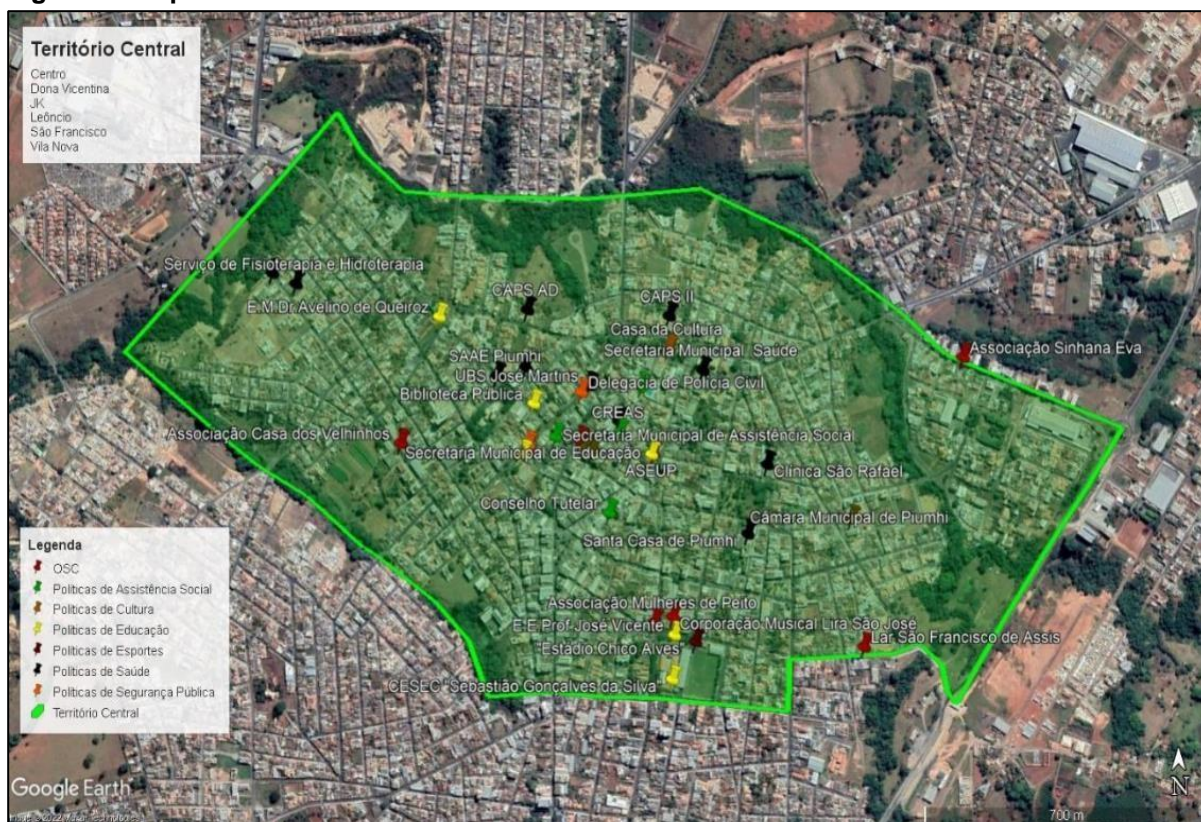

### **Prefeitura Municipal de PiUMHI**

Endereço: Padre Abel, 332, Centro

Telefone: (37)3371-9200

E-mail: contato@prefeiturapiumhi.mg.gov.br

### **Agência de Previdência Social — INSS**

Endereço: Bossuet Costa, 117, Centro

Telefone: (37)3371-1110 ou (37) 9.9870-2024

E-mail: aps11023170@inss.gov.br

### **Câmara Municipal de PiUMHI**

Endereço: Rua Visconde de Ouro Preto, 435, Centro

Telefone: (37) 3371-1551 ou (37) 3371-1384

E-mail: cac@camarapiumhi.mg.gov.br

### **Conselho Tutelar**

Endereço: Rua Nogueira de Sá, 139, Centro

Telefone: (37)3371-3798 ou (37)99983-8561 (Plantão)

E-mail: constutelar@prefeiturapiumhi.mg.gov.br

### **Posto Avançado da Justiça do Trabalho**

Endereço: Rua Padre Abel, 419, Centro

Telefone: (37) 3371-5668

### **Rotary Club de PiUMHI**

Endereço: Padre Abel, 840, Centro Telefone: (37) 99983-4878

### **Ministério Público**

Endereço: Padre Abel, 348, Sala 102, Centro

Telefone: (37)3371-2382

E-mail: pjpiumhi@mpmg.mg.br

### **Serviço Autônomo de Água e Esgoto — SAAE PiUMHI**

Endereço: Praça Zeca Soares, 211, Centro

Telefone: (37) 3371-1332

E-mail: diretoriaexecutiva@saaepiumhi.mg.gov.br

## **Políticas Públicas de Saúde**

### **Secretaria Municipal de Saúde**

Endereço: Praça Doutor Avelino de Queiroz, 75, Centro

Telefone: (37)3371-9256 ou (37)3371-9250

E-mail: secretaria.saude@prefeiturapiumhi.mg.gov.br

### **Casa de Saúde São Rafael — Clínica São Rafael**

Endereço: Praça Guia Lopes, 248, Centro

Telefone: (37)3371-1088

E-mail: casasaudesaorafael@gmail.com

### **Centro de Atenção Psicossocial II — CAPS II**

Endereço: Praça Doutor Avelino de Queiroz, 62, Centro

Telefone: (37) 3371-9270

E-mail: capspiumhi@gmail.com

### **Centro de Atenção Psicossocial de Álcool e Drogas — CAPS AD**

Endereço: Rua Dr. Higino, 142, Centro.

Telefone: (37) 3371-9288

E-mail: caps@prefeiturapiumhi.mg.gov.br

### **Centro de Especialidades Odontológicas — CEO**

Endereço: Rua Tabelaio Ovídio Arantes, 182, Centro.

Telefone: (37) 3371-9237 ou (37)3371-9244

E-mail: saudebucal@prefeiturapiumhi.mg.gov.br

### **Núcleo de Regulação, Controle, Avaliação e Auditoria do Sistema Único de Saúde (SUS)**

Endereço: Praça Dr. Avelino de Queiroz, 75, Centro

Telefone: (37) 3371-9256

E-mail: tfd.piumhi@gmail.com

### **Sala de Vacinação “Julieta Luiza da Silveira Castro”**

Endereço: Rafael Gonçalves Tomé, 132, Centro

Telefone: (37)3371-9229

E-mail:centralvacina@prefeiturapiumhi.mg.gov.br

### **Santa Casa de Misericórdia de Piumhi**

Endereço: Praça Guia Lopes, 53, Centro

Telefone: (37) 3371-9500

E-mail: contato@santacasapiumhi.com.br

### **Serviço de Fisioterapia e Hidroterapia**

Endereço: São Vicente, 954, Vila Nova

Telefone: (37)3371-9269

E-mail: hidroterapia@prefeiturapiumhi.mg.gov.br

### **Unidade Básica de Saúde José Martins Faria**

Endereço: Rua Arthur Rodrigues da Costa, 157, Centro.

Telefone: (37) 3371-9233

E-mail: psf.jmf@prefeiturapiumhi.mg.gov.br

### **Unidade Básica de Saúde Sudário dos Santos**

Endereço: Rua São Vicente, 1025, Bairro, Vila Nova

Telefone: (37) 3371-9267

E-mail: psf.ss@prefeiturapiumhi.mg.gov.br

### **Vigilância em Saúde**

Endereço: Praça Dr. Avelino de Queiroz, 75, Centro.

Telefone: (37) 3371-9253 E-mail: vs@prefeiturapiumhi.mg.gov.br

### **Vigilância Epidemiológica**

Endereço: Praça Dr. Avelino de Queiroz, 75, Centro

Telefone: (37) 3371-9255

E-mail: [endemias@prefeiturapiumhi.mg.gov.br](mailto:endemias@prefeiturapiumhi.mg.gov.br)

### **Vigilância Sanitária**

Endereço: Praça Dr. Avelino de Queiroz, 75, Centro.

Telefone: (37) 3371-9253

E-mail: [vigilanciapiumhi@gmail.com](mailto:vigilanciapiumhi@gmail.com)

## **Políticas Públicas de Assistência Social**

### **Secretaria Municipal de Assistência Social**

Endereço: Padre Abel, 419, Centro.

Telefone: (37)3371-9239

E-mail: [ceaas@prefeiturapiumhi.mg.gov.br](mailto:ceaas@prefeiturapiumhi.mg.gov.br)

### **Centro de Referência Especializado de Assistência Social — CREAS**

Endereço: Tabelaão Ovídio Arantes, 220, Centro

Telefone: (37)3371-9271

E-mail: [creas@prefeiturapiumhi.mg.gov.br](mailto:creas@prefeiturapiumhi.mg.gov.br)

### **Serviço de Convivência e Fortalecimento de Vínculos — SCFV “Melhor Idade”**

Endereço: Américo Arantes, 133, Cidade Nobre

Telefone: (37)3371-9272, Ramal (349)

E-mail: [melhoridade@prefeiturapiumhi.mg.gov.br](mailto:melhoridade@prefeiturapiumhi.mg.gov.br)

### **Secretaria dos Conselhos Municipais de Assistência Social**

Endereço: Rua Padre Abel, 419, Centro

Telefone: (37) 3371-9210

E-mail: [cma@prefeiturapiumhi.mg.gov.br](mailto:cma@prefeiturapiumhi.mg.gov.br)

### **Serviço de Vigilância Socioassistencial**

Endereço: Padre Abel, 419, Centro

Telefone: (37)3371-9239 — Ramal 361

E-mail: [vsa@prefeiturapiumhi.mg.gov.br](mailto:vsa@prefeiturapiumhi.mg.gov.br)

## **Políticas Públicas de Educação**

### **Biblioteca Pública “Maria Serafina de Freitas”**

Endereço: Padre Abel, 519, Centro

Telefone: (37)3371-9289

E-mail: [biblioteca@prefeiturapiumhi.mg.gov.br](mailto:biblioteca@prefeiturapiumhi.mg.gov.br)

### **Centro Estadual de Educação Continuada — CESEC Sebastião Gonçalves da Silva**

Endereço: Praça Francisco Campos, 321, Centro

Telefone: (37)3371-1755

E-mail: [escola.115720@educacao.mg.gov.br](mailto:escola.115720@educacao.mg.gov.br)

**Escola Estadual Professor José Vicente**

Endereço: Praça Francisco Campos, 131, Centro

Telefone: (37)3371-1543 ou (31)3456-2622

E-mail: escola115711@educacao.mg.gov.br

**Escola Municipal Dr. Avelino de Queiroz**

Endereço: Bambuí, n°56, Centro

Telefone: (37) 3371-9295

E-mail: em.avelino@prefeiturapiumhi.mg.gov.br

**Escola Municipal Josino Alvim**

Endereço: Artur Rodrigues da Costa, n°375, Centro

Telefone: (37) 3371-9296

E-mail: em.josinoalvim@prefeiturapiumhi.mg.gov.br

**Políticas Públicas de Turismo, Cultura e Esporte**

**Departamento de Cultura**

Endereço: Praça Dr. Avelino Queiroz, 193, Centro

Telefone: (37)3371-9207

E-mail: cultura@prefeiturapiumhi.mg.gov.br

**Departamento de Esportes e Lazer**

Endereço Rua Artur Rodrigues da Costa, 32, Centro.

Telefone: (37)9.9909-1593 ou 9.9946-8832

E-mail: esporte@prefeiturapiumhi.mg.gov.br

**Departamento de Turismo**

Endereço: Rua Artur Rodrigues da Costa, 26, Centro

Telefone: (37)3371-9223

E-mail: turismo@prefeiturapiumhi.mg.gov.br

**Campo de Futebol “Estádio Chico Alves”**

Endereço: Getúlio Vargas — Centro

Telefone: (37)3371-9207

E-mail: esporte@prefeiturapiumhi.mg.gov.br

**Cinema Victor Agresta**

Endereço: Praça Dr. Avelino de Queiroz, 193, Centro

Telefone: (37)3371-9207

E-mail: cultura@prefeiturapiumhi.mg.gov.br

**Políticas de Segurança Pública**

**Delegacia Administrativa**

Endereço: Arthur Rodrigues da Costa, 177, Centro

Telefone: (37)3371-1320

E-mail: depol.piumhi@gmail.com

### **Delegacia de Polícia Civil**

Endereço: Arthur Rodrigues da Costa, 177, Centro  
Telefone: (37)3371-1320  
E-mail: depol.piumhi@gmail.com

### **Batalhão da Polícia Militar**

Endereço: Arthur Rodrigues da Costa, 353, Centro.  
Telefone: (37)33711603  
E-mail: sop110ciapmpiumhi@gmail.com

### **Serviço do Sistema Nacional de Emprego — SINE**

Endereço: Padre Abel, 419, Centro  
Telefone: (37)3371-9280  
E-mail: sine.piumhi@social.mg.gov.br

## **Organizações da Sociedade Civil**

### **Associação de Amparo aos Portadores de Câncer de Piumhi e Região — AMPARO “Arido Gonçalves”**

Endereço: João Soares de Rezende, 76, São Francisco  
Telefone: (37)3412-1416 / (37) 9.9833-5883  
E-mail: contato@amparopiumhi.com.br

### **Associação das Mulheres de Peito**

Endereço: Rua Bossuet Costa, 312, Centro  
Telefone: (31)9.9319-7484 / (37) 9.9843-1082 / (37)9.9992-8457  
E-mail: asmulheresdepeitopiumhi@gmail.com

### **Associação de Pais e Amigos dos Excepcionais de Piumhi — APAE**

Endereço: Rua Padre Abel, 871, Vila Nova  
Telefone: (37) 9.9830-8800 / (37)3371-1593 / (37)9.8831-0624  
E-mail: piumhi@apaemg.org.br

### **Associação de Proteção aos Animais de Rua “Cão Viver Associados”**

Endereço: Padre Abel, 362, Sala 3, Centro  
Telefone: (37)9.9928-5439 / (37)9.9918-5678 / (37) 3371-1434  
E-mail: caoviverpiumhi@gmail.com

### **Associação do Estudante Universitário de Piumhi — ASEUP**

Endereço: Rua Benedito Valadares, 30, Centro  
Telefone: (37)9.9801-1169 / (37)9.9934-3135  
E-mail: aseuppiumhi@gmail.com

### **Associação Sinhana Eva**

Endereço: Avenida Presidente Juscelino Kubitscheck, 220, São Francisco  
Telefone: (37)3412-1675 / (37)9.9965-7797  
E-mail: sinhanaeva@gmail.com

### **Casa dos Velinhos Grijalva Alves Terra**

Endereço: Rua São Vicente, 519, Centro  
Telefone: (37)3371-1645 / (37)9.9983-1645  
E-mail: casavelhinhossvp@gmail.com

### **Corporação Musical Lira São José**

Endereço: Praça Francisco Campos, 19, Centro  
Telefone: (37)9.9908-9009  
E-mail: lirasaojosepiumhi@gmail.com

### **Lar São Francisco de Assis**

Endereço: Rua Rodolfo de Abreu, 150, Centro  
Telefone: (37)99962-7019 / (37) 3371-7896  
E-mail: larsaofranciscodeassis@yahoo.com.br

### **Obras Sociais da Paróquia**

Endereço: Praça Dr. Avelino de Queiroz, 40, Centro  
Telefone: (37)9.9924-9387 / (37)3371-1179  
E-mail: piumhi.pnsl@diocesedeluz.org.br

#### 2.1.1 Dados do cadastro único do território central

O território central apresenta, conforme os dados coletados, até o mês de dezembro de 2023, um total de 286 pessoas em situação de vulnerabilidade e risco social.

Diante deste número, a tabela abaixo especifica quanto a divisão em relação a faixa etária e a renda que corroboram para a identificação desse número.

**Tabela 3 – Total de pessoas em vulnerabilidade e risco social por faixa etária do território Central**

<b>Vulnerabilidade e risco social</b>	<b>Crianças (0 a 6 anos)</b>	<b>Jovens (7 a 17 anos)</b>	<b>Mulheres (18 a 59 anos)</b>	<b>Idosos (60 anos +)</b>	<b>Adultos (18 a 59 anos)</b>	<b>Total</b>
<b>Pobreza</b>	28	27	41	6	61	163
<b>Baixa renda</b>	10	18	34	8	53	123
<b>Total</b>	38	45	75	14	114	286

## 2.1.2 As mulheres de 18 a 59 anos no território central

Conforme apresentado na tabela de classificação em vulnerabilidade e risco social, aparece nesse território, em segundo maior número, as mulheres, com faixa etária entre 18 a 59 anos, com total de 75 pessoas, sendo que 54,6% encontram-se em situação de pobreza, e 45,4% em situação de baixa renda.

Dentro do território 1, ainda menciona-se que o bairro Centro é o que possui maior concentração de mulheres em situação de vulnerabilidade e risco social, sendo 56 mulheres, totalizando 74,6% do território central.

**Gráfico — Mulheres de 18 a 59 anos em vulnerabilidade e risco social do território Central**

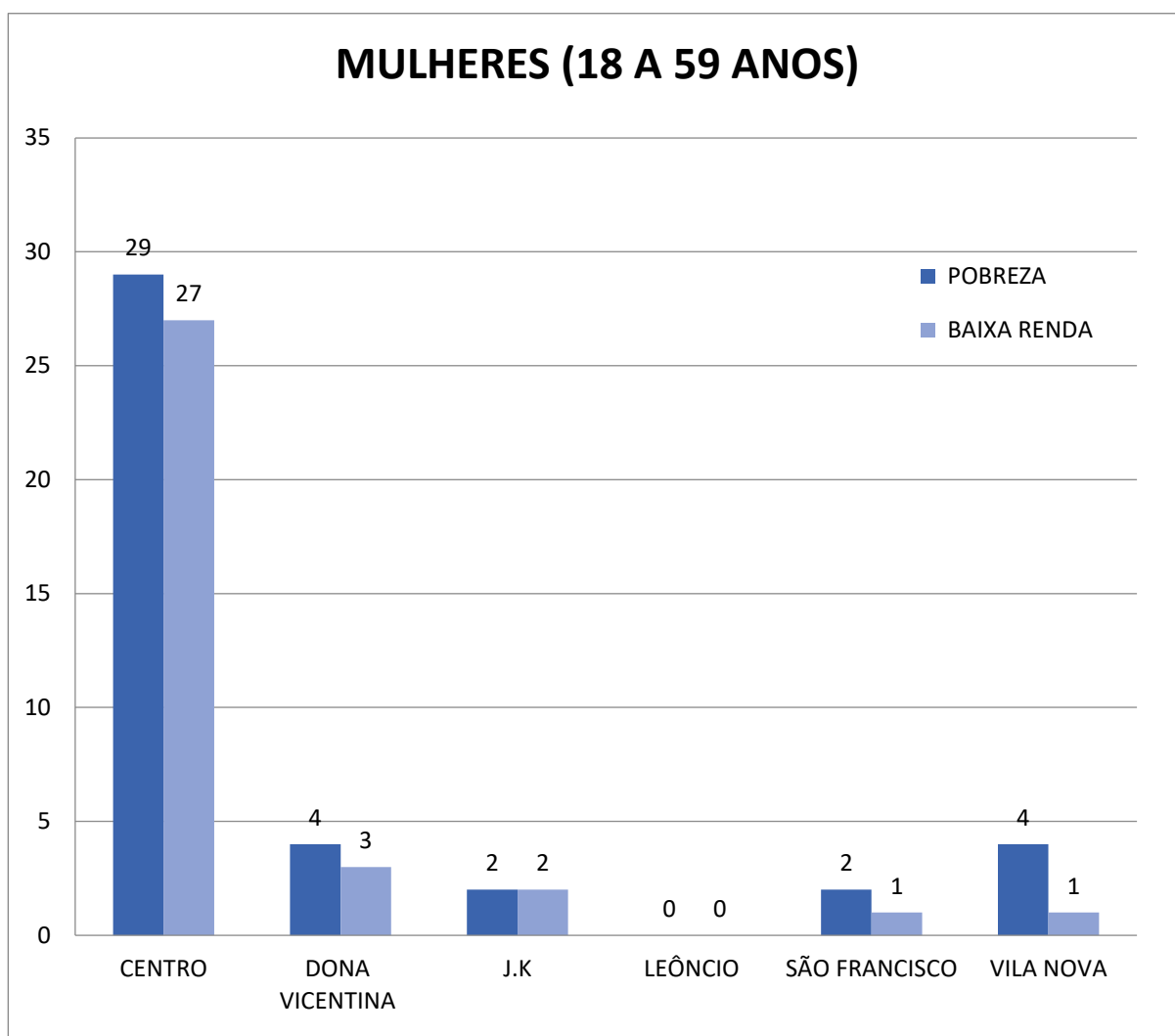



### 2.1.3 As crianças de 0 a 6 anos do território central

As crianças entre 0 a 6 anos aparecem no território, com total de 38 pessoas, sendo que desse percentual, apenas 26,3% estão em situação de baixa renda, enquanto os outros 73,6% encontram-se em situação de pobreza.

Do conjunto desse território, destaca-se ainda que, assim como ocorre em relação às mulheres, o bairro Centro, é o que apresenta o maior número de crianças em situação de vulnerabilidade e risco, sendo 26 crianças, o que representa o percentual de 68,4%, em relação ao território.

Gráfico — Crianças de 0 a 6 anos em vulnerabilidade e risco social do território Central

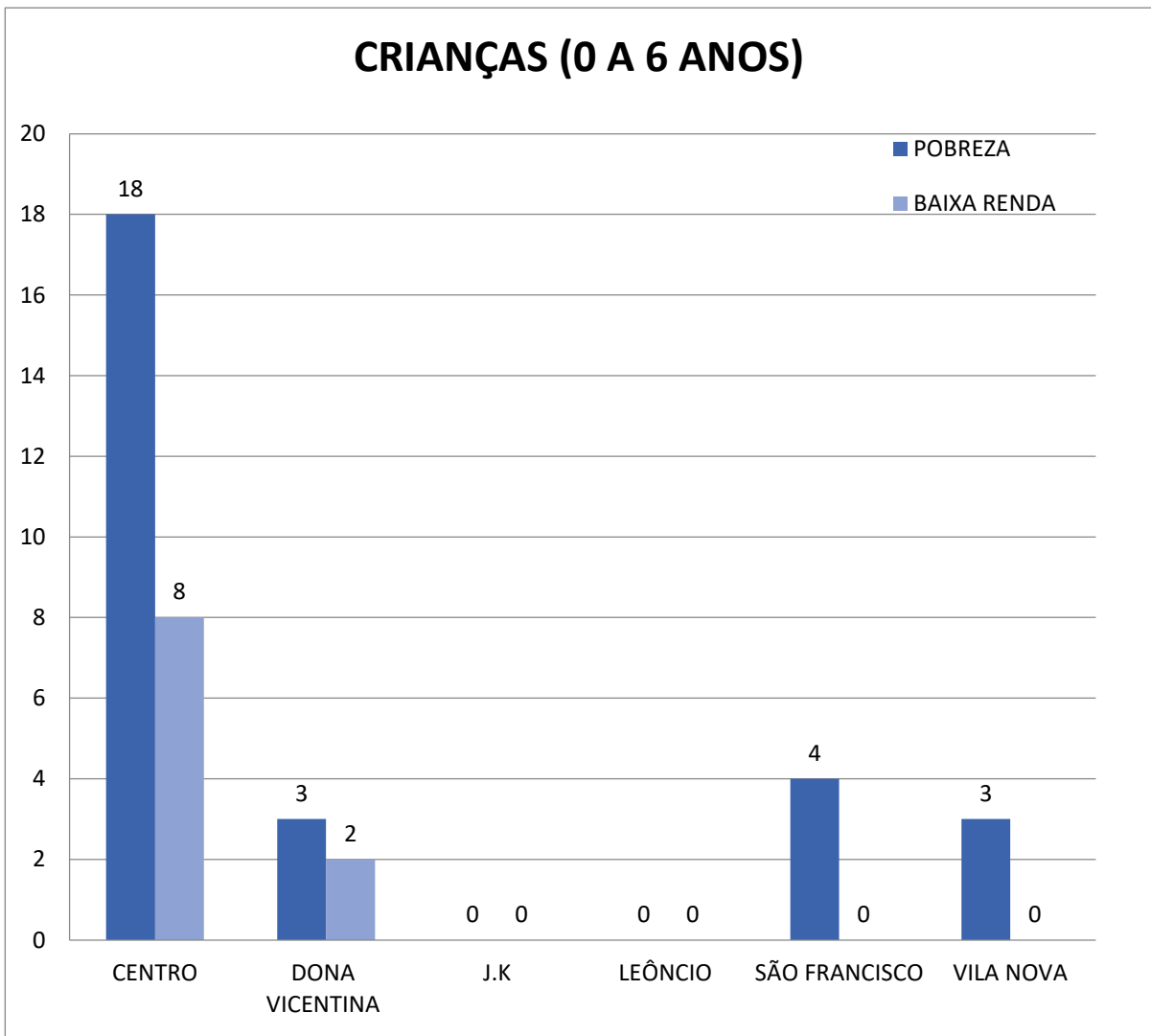

### 2.1.4 Os jovens de 7 a 17 anos do território central

As crianças e adolescentes, entre 7 a 17 anos, denominados neste relatório como jovens, aparecem no território central com total de 45 pessoas. Desse total, 27 estão em situação de pobreza, o que representa o percentual de 60%, enquanto os outros 40%, 18 pessoas, estão em situação de baixa renda.

Mais uma vez, o bairro Centro é o que apresenta maior percentual de pessoas em relação aos demais, do território. Aqui, verifica-se que, para essa faixa etária, o bairro mencionado conta com 37 pessoas, totalizando 82,2% em relação aos demais bairros, dentro do território 1.

**Gráfico — Jovens de 07 a 17 anos em vulnerabilidade e risco social do território Central**

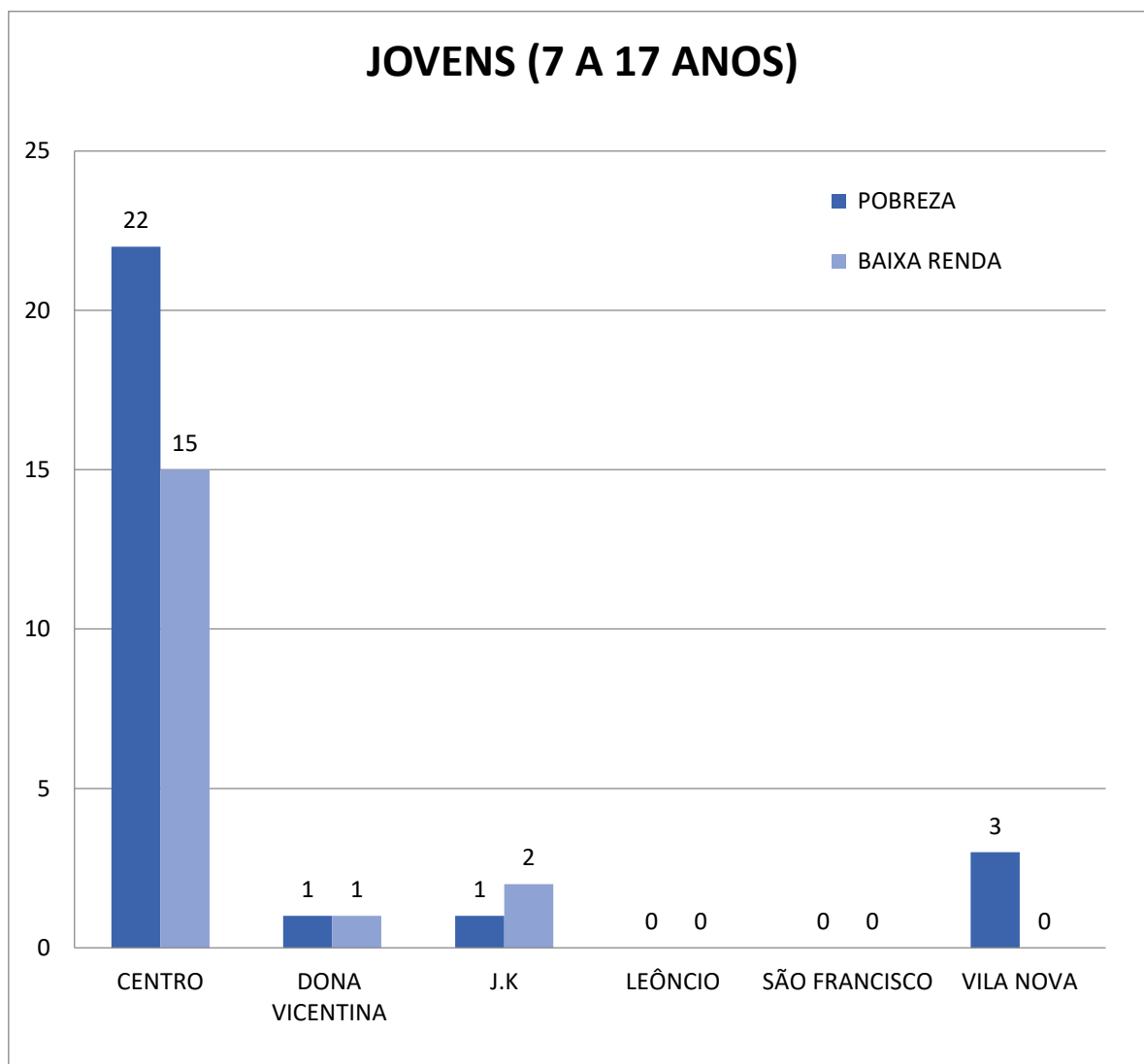

### 2.1.5 Os idosos de 60 anos ou mais do território central

No território central, os idosos acima de 60 anos, aparecem em último lugar, com total de apenas 14 pessoas e de acordo com cadúnico, 42,8% em situação de pobreza e 57,2% em situação de baixa renda.

O bairro de destaque continua sendo o Centro, que conta, nesta faixa etária com 9 idosos, ou seja, 64,2% do total, em situação de vulnerabilidade e risco.

**Gráfico — Idosos acima de 60 anos em vulnerabilidade e risco social do território Central**

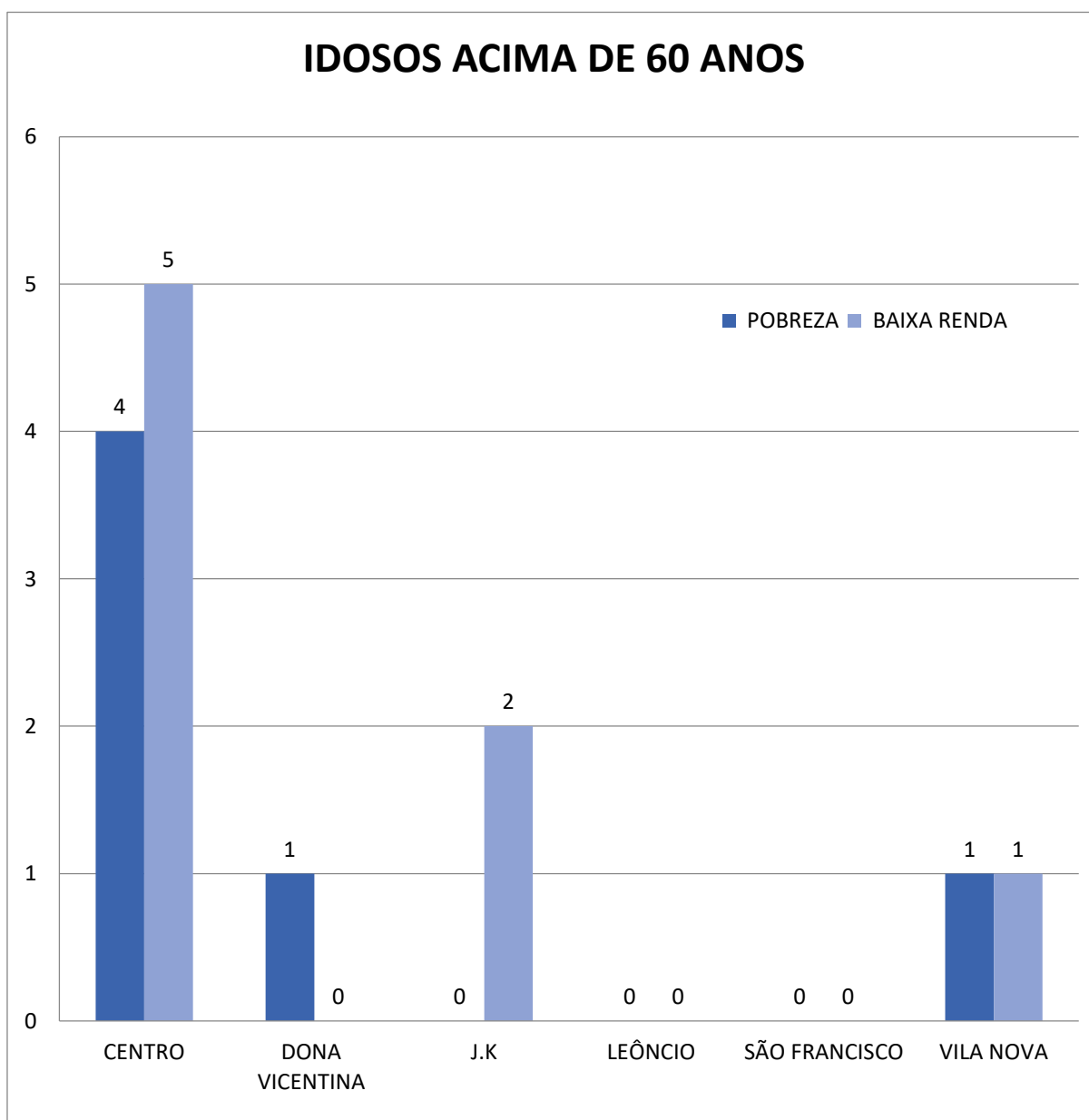

### 2.1.6 Os adultos de 18 a 59 anos do território central

Nesse território, a faixa etária de 18 a 59 anos, denominada como “adultos”, aparece em primeiro lugar, concentrando o total de 114 pessoas.

Além disso, de acordo com os registros do CadÚnico, desse total de pessoas, constam 61 em situação de pobreza, o que representa o percentual de 53,5% e 53 em situação de baixa renda, o que representa 46,5% do total.

Novamente, o bairro de destaque continua sendo o Centro, com 81 adultos, sendo 71% do total de pessoas nessa faixa etária em situação de vulnerabilidade e risco.

Gráfico — Adultos de 18 a 59 anos em vulnerabilidade e risco social do território Central.

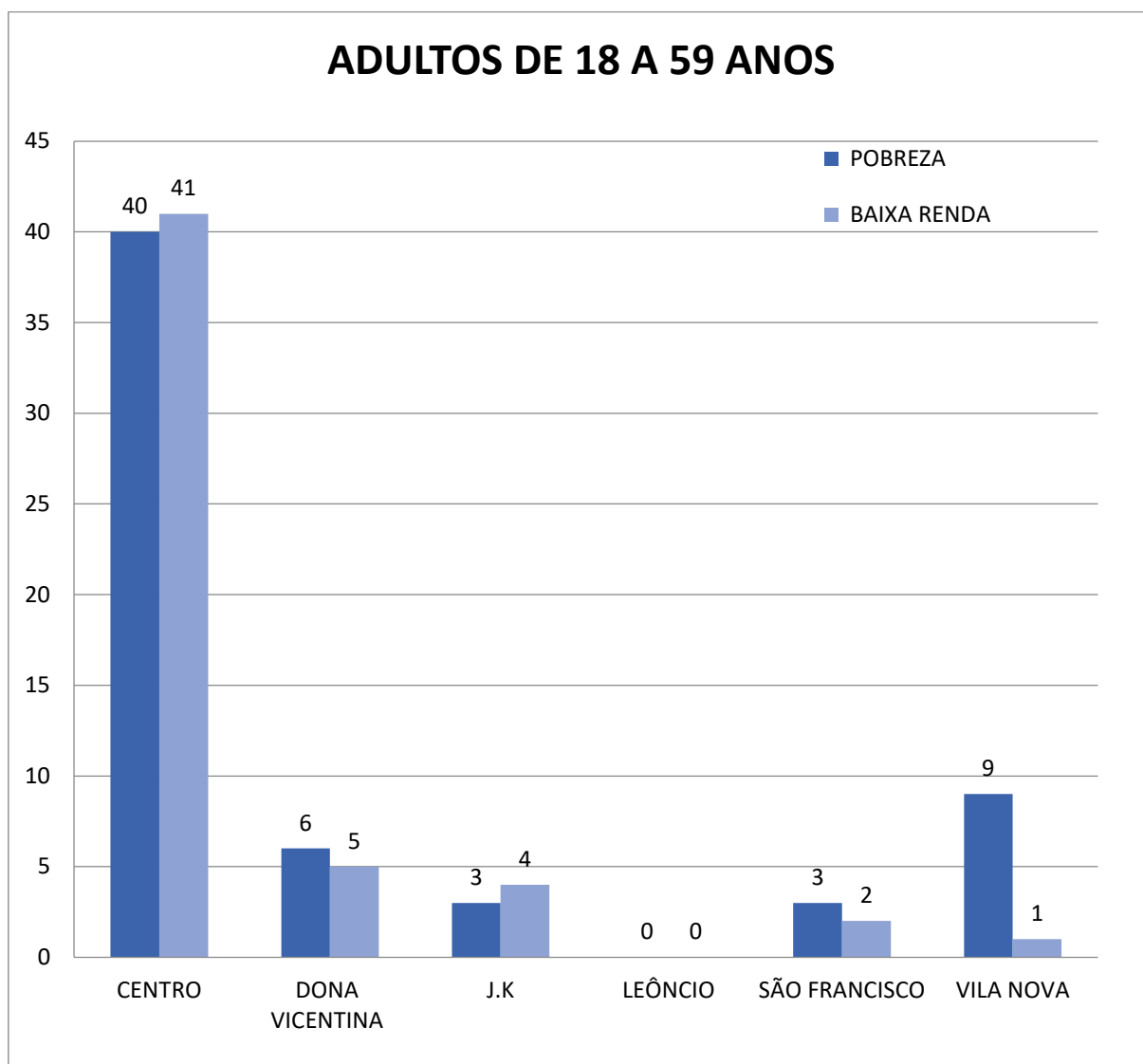

## 2.2 Território 2 Bela Vista

O território de número 2, denominado Bela Vista, é composto por 5 bairros, quais sejam: Alvorada, Bela Vista, Capoeira, Nova Piumhi e Pérola Negra. Além disso, o território conta com saída para as áreas rurais a Região Araras ou Pontal, Campo Alegre, Capoeira e Perus.

Nesse território também estão localizadas diversas empresas de vários seguimentos comerciais, praças públicas e alguns pontos da rede de hotelaria.

Abaixo, o recorte do território, sob o mapa do município e, logo depois, a lista dos principais empreendimentos localizados dentro dele.

**Figura 4 – Mapa do Território Bela Vista**

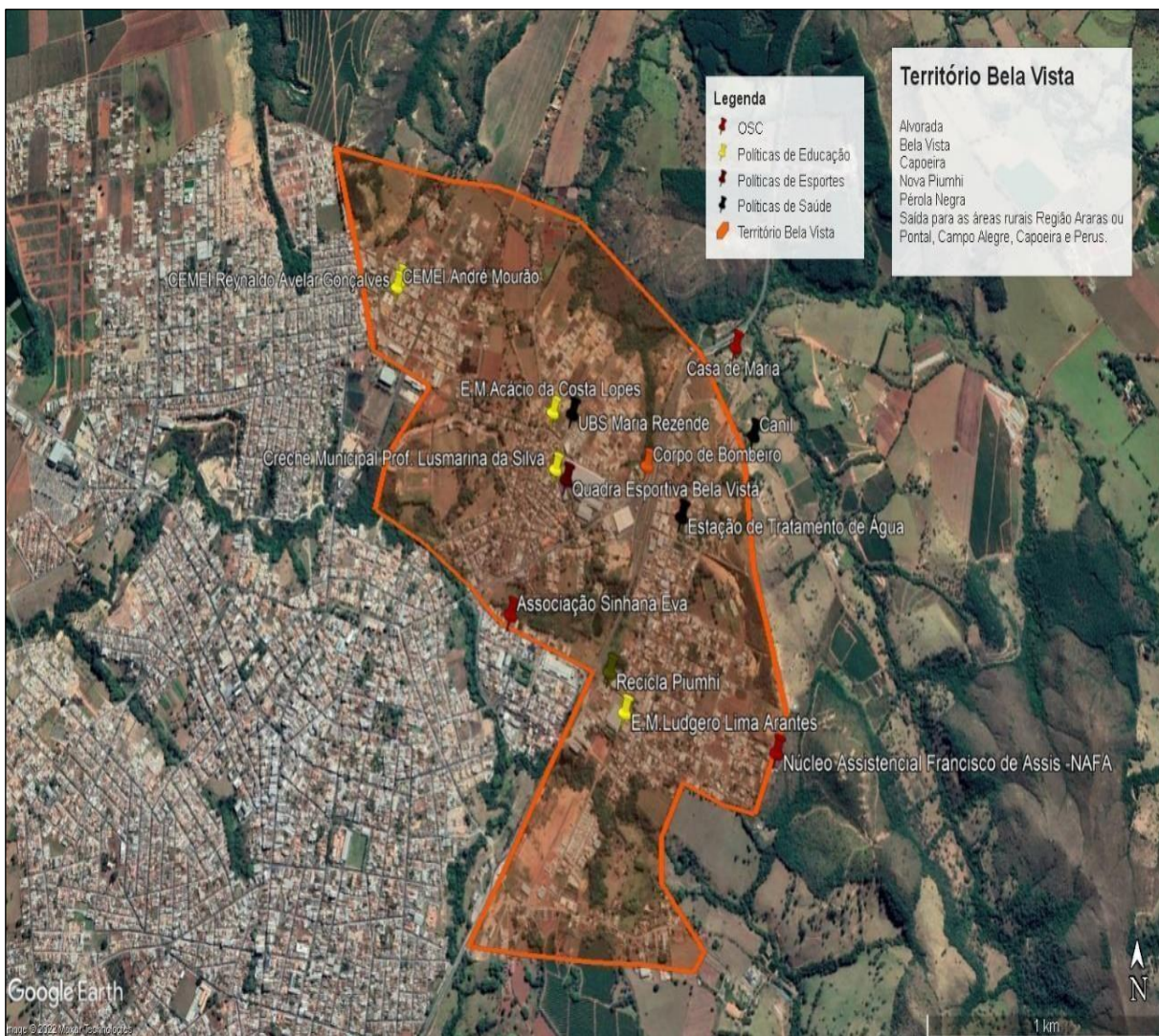

### **Centro Triagem de Reciclagem de Piumhi**

Endereço: Carlos Chagas, 755, Nova Piumhi  
Telefone: (37) 9.9952-2463

### **Centro Zoonoses — Canil**

Endereço: Alcino Terra, s/n, Nova Piumhi  
Telefone: (37)3371-9225  
E-mail: canil@prefeiturapiumhi.mg.gov.br

### **Corpo de Bombeiros**

Endereço: Av. Querobino Mourão Filho, 889, Bela Vista  
Telefone: 193 ou (37) 337-2035  
Site: <http://www.bombeiro.mg.gov.br>

### **Estação de Tratamento de Água**

Endereço: João Peres, 233, Nova Piumhi  
Telefone: (37)3371-1332  
E-mail: [diretoriaexecutiva@saaepiumhi.mg.gov.br](mailto:diretoriaexecutiva@saaepiumhi.mg.gov.br)

## **Políticas Públicas de Saúde**

### **Unidade Básica de Saúde Maria Rezende de Oliveira**

Endereço: Av. Geraldo Justino de Oliveira, 71, Bela Vista  
Telefone: (37)3371-9265  
E-mail: [psf.mr@prefeiturapiumhi.mg.gov.br](mailto:psf.mr@prefeiturapiumhi.mg.gov.br)

### **Unidade Básica de Saúde Sarah Vitória de Melo**

Endereço: Clodomiro Clóvis Cunha, 86, Nova Piumhi  
Telefone: (37)3371-9285  
E-mail: [ubssarah@prefeiturapiumhi.mg.gov.br](mailto:ubssarah@prefeiturapiumhi.mg.gov.br)

## **Políticas Públicas de Educação**

### **Secretaria Municipal de Educação**

Endereço: Agnelina Guimarães, 103, Pérola Negra  
Telefone: (37)3371-9290  
E-mail: [educacao@prefeiturapiumhi.mg.gov.br](mailto:educacao@prefeiturapiumhi.mg.gov.br)

### **Centro Municipal de Educação Infantil — CMEI André Mourão**

Endereço: Agnelina Guimarães, 109, Pérola Negra  
Telefone: (37)3371-9221  
E-mail: [cmeimorao@prefeiturapiumhi.mg.gov.br](mailto:cmeimorao@prefeiturapiumhi.mg.gov.br)

### **Centro Municipal de Educação Infantil — CMEI Reynaldo Avellar Gonçalves**

Endereço: Rua Agnelina Guimarães, 173, Pérola Negra  
Telefone: (37)3371-9279  
E-mail: [cmeireynaldo@prefeiturapiumhi.mg.gov.br](mailto:cmeireynaldo@prefeiturapiumhi.mg.gov.br)

**Associação de Valorização e Apoio ao Ensino Profissionalizante — AVAMEP**

Endereço: Rua Severo Velos, 1737, Sala 3, Pérola Negra Center

Telefone: (37)9.9905-7304 / (37) 3412-1213

E-mail: avameppiumhi@hotmail.com

**Creche Municipal Professora Lusmaria da Silva.**

Endereço: Rua Aimorés, 26, Bela Vista

Telefone: (37) 3371-9277

E-mail: cemeiproflusmaria@prefeiturapiumhi.mg.gov.br

**Escola Municipal Acácio da Costa Lopes**

Endereço: Salviano Damasceno, 93, Bela Vista.

Telefone: (37)3371-9292

E-mail: em.acacio@prefeiturapiumhi.mg.gov.br

**Escola Municipal Ludgero Lima Arantes**

Endereço: Rua Clodomiro Clovis Cunha, 335, Nova Piumhi.

Telefone: (37)3371-9297

E-mail: em.ludgero@prefeiturapiumhi.mg.gov.br

**Política Pública de Esporte**

**Quadra Esportiva**

Endereço: Salviano Damasceno, Bela Vista.

Telefone: (37)3371-9207

E-mail: esporte@prefeiturapiumhi.mg.gov.br

**Organizações da Sociedade Civil**

**Associação de Promoção Humana de Piumhi — Casa de Maria**

Endereço: Rodovia MG-050 km 263, Nova Piumhi.

Telefone: (37)3371-6530 ou (37) 9.9934-8552

E-mail: casademaria@gmail.com

**Núcleo Assistencial Francisco de Assis — NAFA**

Endereço: Sargento Silva, 220, Nova Piumhi

Telefone: (37) 9.9944-3202

E-mail: [institutonafa@gmail.com](mailto:institutonafa@gmail.com)

**2.2.1 Dados do cadastro único do território bela vista**

O território 2, denominado como Bela Vista expõe, de acordo com os dados do segundo semestre de 2023, do Cadastro Único, 371 pessoas em situação de vulnerabilidade e risco social.

Desse total, foi possível identificar que, 241 pessoas encontram-se em situação de

baixa renda e 130 pessoas em situação de pobreza.

A tabela abaixo determina a quantidade de pessoas existentes em cada faixa etária e renda, dentro do território 2, somando o total acima mencionado.

**Tabela 4 - Total de pessoas em vulnerabilidade e risco social por faixa etária do território Bela Vista**

<b>Vulnerabilidade e Risco social</b>	<b>Crianças (0 a 6 anos)</b>	<b>Jovens (7 a 17 anos)</b>	<b>Mulheres (18 a 59 anos)</b>	<b>Idosos (60 anos +)</b>	<b>Adultos (18 a 59 anos)</b>	<b>Total</b>
<b>Pobreza</b>	39	45	61	1	95	241
<b>Baixa renda</b>	18	15	31	17	49	130
<b>Total</b>	57	60	92	18	144	371

#### 2.2.2 As mulheres de 18 a 59 anos no território bela vista

De acordo com Cadastro Único do Governo Federal, dados coletados no período compreendido entre os meses de julho e dezembro, de 2023, esse território tem 371 pessoas em situação de vulnerabilidade e risco social e, as mulheres com faixa etária de 18 a 59 anos concentram o total de 92 pessoas, representando a segunda maior parcela, do total do território.

Na classificação da renda, 61 encontram-se em situação de pobreza, e 31 em situação de baixa renda.

Dentro do território 2, o bairro Bela Vista, seguido pelo Nova Piumhi, concentram os maiores números, totalizando juntos 84 mulheres, que representa o percentual de 91,3% do total do território, para esta classificação.



Gráfico — Mulheres de 18 a 59 anos em vulnerabilidade e risco social do território Bela Vista

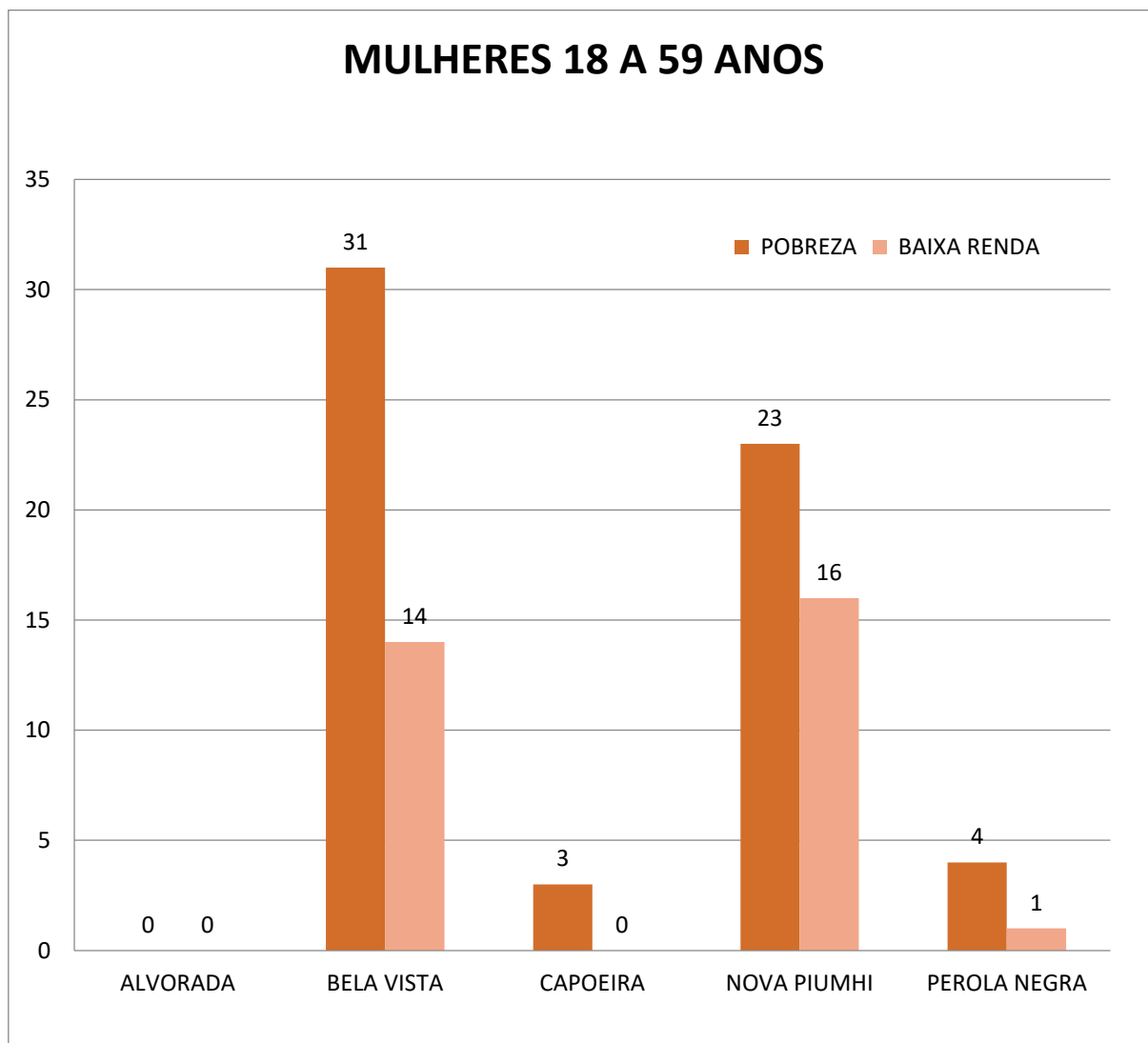

### 2.2.3 As crianças de 0 a 6 anos do território bela vista

As crianças entre 0 a 6 anos, conforme os dados extraídos do cadúnico aparecem nesse território, com total de 57 pessoas, sendo 39 em situação de pobreza e 18 em situação de baixa renda. Aqui, a maior concentração também está no bairro Bela Vista, com total de 30 pessoas, ou seja, 52,6% de crianças em relação ao total do território.

Gráfico — Crianças de 0 a 6 anos em vulnerabilidade e risco social do território Bela Vista

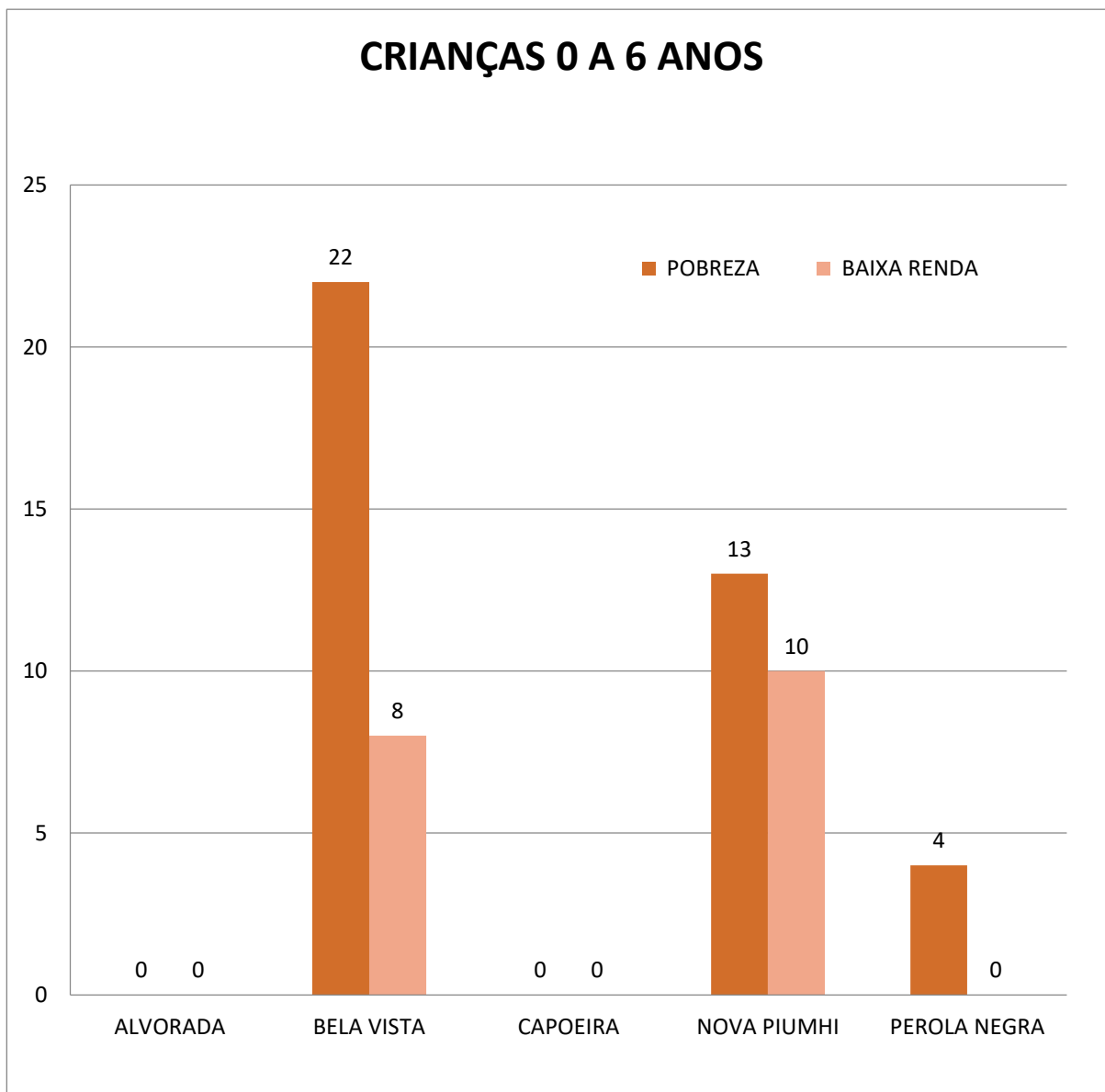

#### 2.2.4 Os jovens de 07 a 17 anos do território bela vista

Os jovens entre 07 a 17 anos deste território aparecem com total de 60 pessoas. A classificação apresenta 45 em situação de pobreza e 15 em situação de baixa renda. Aqui, mais uma vez, é possível destacar o percentual expressivo nos bairros Bela Vista e Nova Piumhi, que concentram respectivamente 28 e 21 pessoas. O percentual dos dois bairros juntos, representa 81,6% em relação aos demais números do território.

Gráfico – Jovens 07 a 17 anos em vulnerabilidade e risco social do território Bela Vista

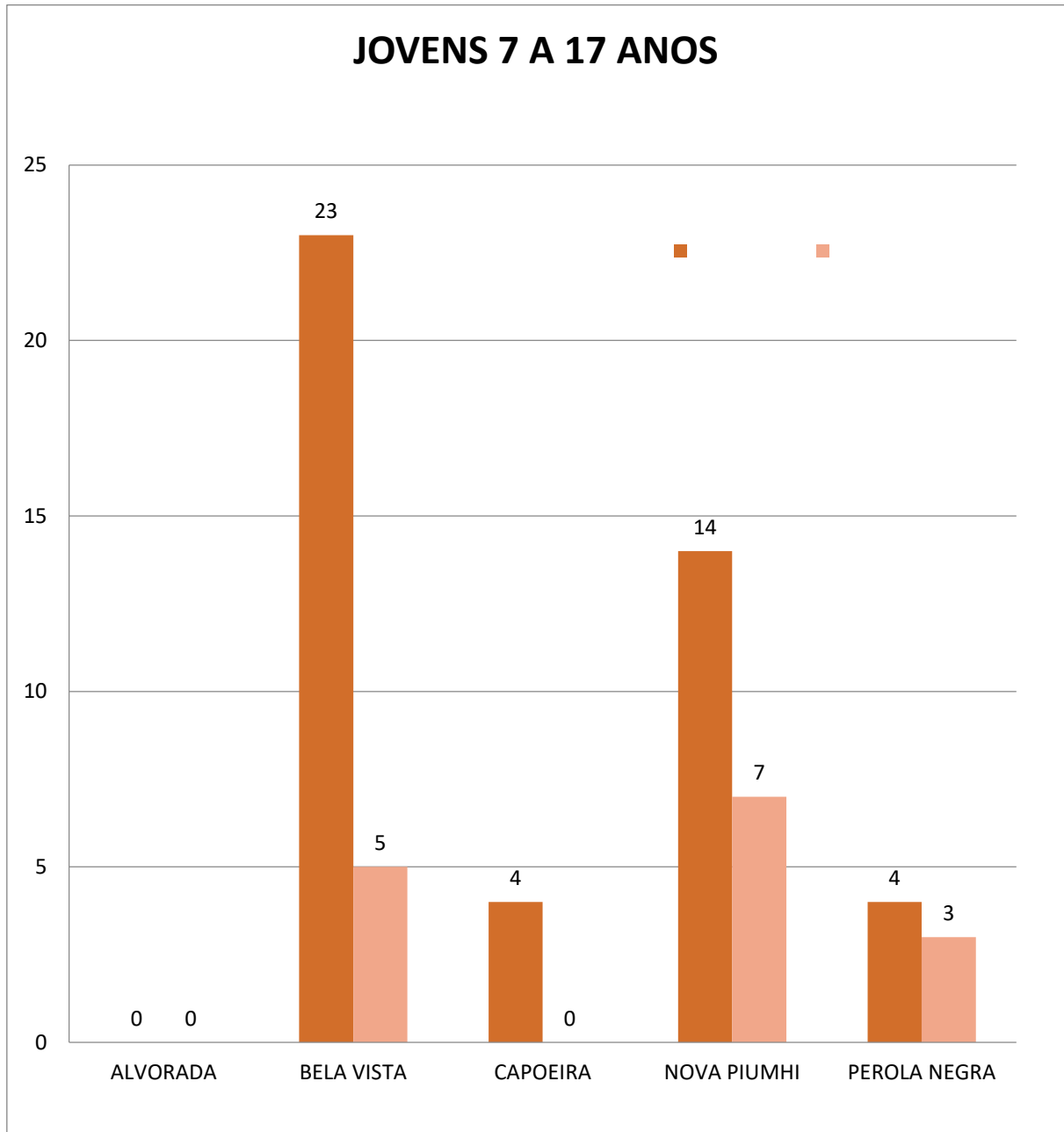

#### 2.2.5 Os idosos acima de 60 anos do território bela vista

Os idosos acima de 60 anos, no território Bela Vista, aparecem com total de 18 pessoas em situação de vulnerabilidade e risco social.

Desse total, apenas 1 pessoa encontra-se em situação de pobreza, residindo no bairro Nova Piumhi e as outras 17, estão em situação de baixa renda, divididas entre os bairros Bela

Vista, Nova PiUMHI e Pérola Negra.

Mais uma vez, os bairros Bela Vista e Nova PiUMHI apresentam o maior percentual de pessoas em relação aos demais, dentro do território. Nesta faixa etária, o bairro Bela Vista concentra 44,4% do total do território.

Gráfico — Idosos acima de 60 anos em vulnerabilidade e risco social do território Bela Vista

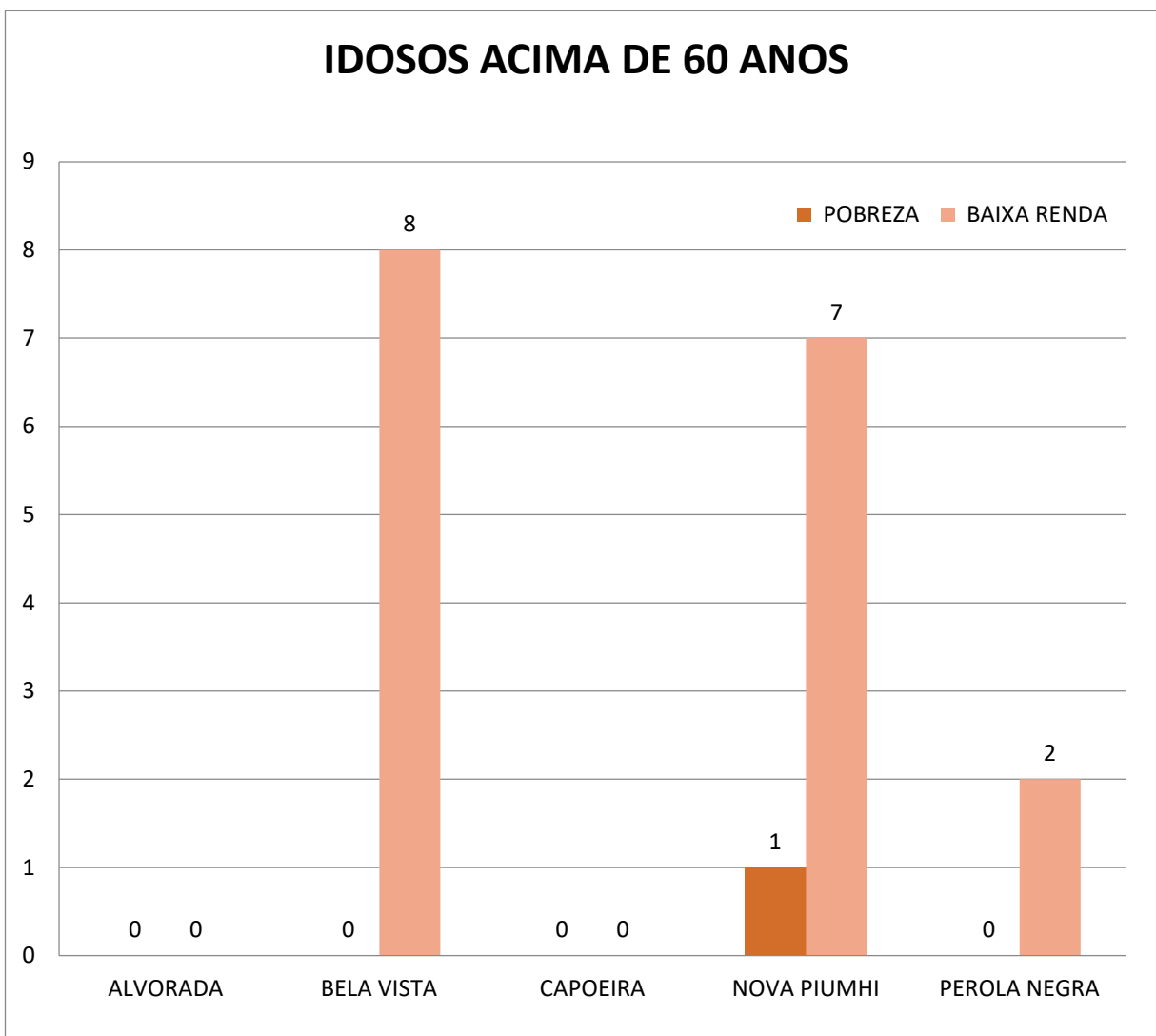

### 2.2.6 Os adultos 18 a 59 anos do território bela vista

Nesse território, os jovens e adultos, aparecem em primeiro lugar, com total de 144 pessoas e de acordo com cadúnico, 95 em situação de pobreza e 49 em situação de baixa renda.

Novamente, os bairros de destaque continuam sendo o Bela Vista e o Nova Piumhi, que concentram respectivamente 69 e 62 adultos dentro da faixa etária de 18 a 59 anos.

O percentual em relação ao total do território é de 47% para o bairro Bela Vista e 43% para o bairro Nova Piumhi.

**Gráfico–Adultos de 18 a 59 anos em vulnerabilidade e risco social do território Bela Vista**

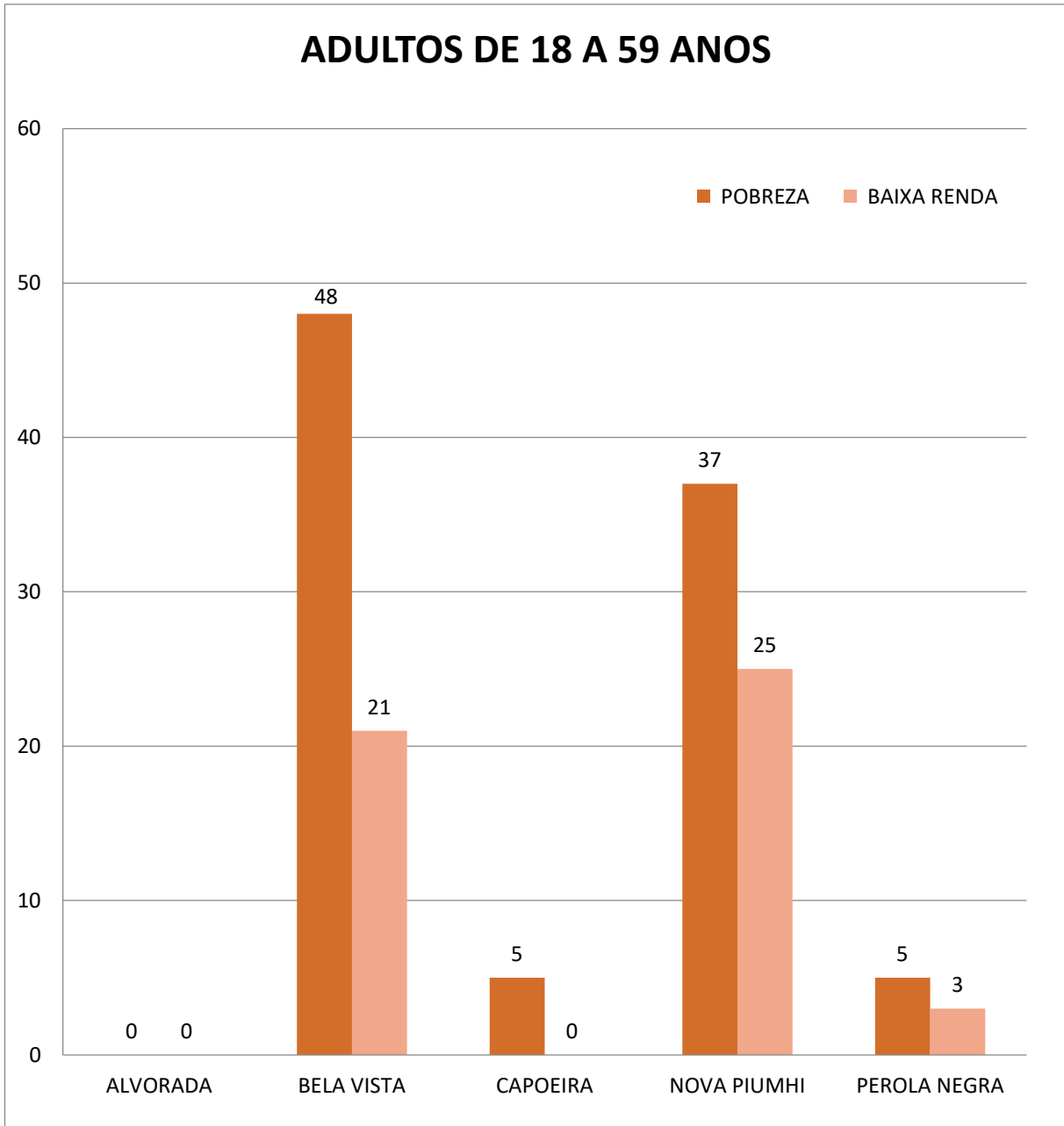

### 2.3 Território 3 Nova Esperança

O terceiro território, chamado Nova Esperança, é composto por 8 bairros, 2 conjuntos habitacionais e dá acesso a 2 áreas rurais. Os bairros são eles bairros: Aeroporto, Jardim Betel, Nova Esperança, Novo Horizonte, Novo Tempo, Santa Clara, Totonha Tomé, Vila Agreny e Conjunto Habitacional José Neca Costa, Conjunto Habitacional Vicente de Paula Faria, com acesso às áreas rurais Água Limpa e Perus. Estão localizadas várias áreas comerciais, praças públicas, além do Aeroporto e o Fórum de Piumhi.

**Figura 5 – Mapa do território Nova Esperança**

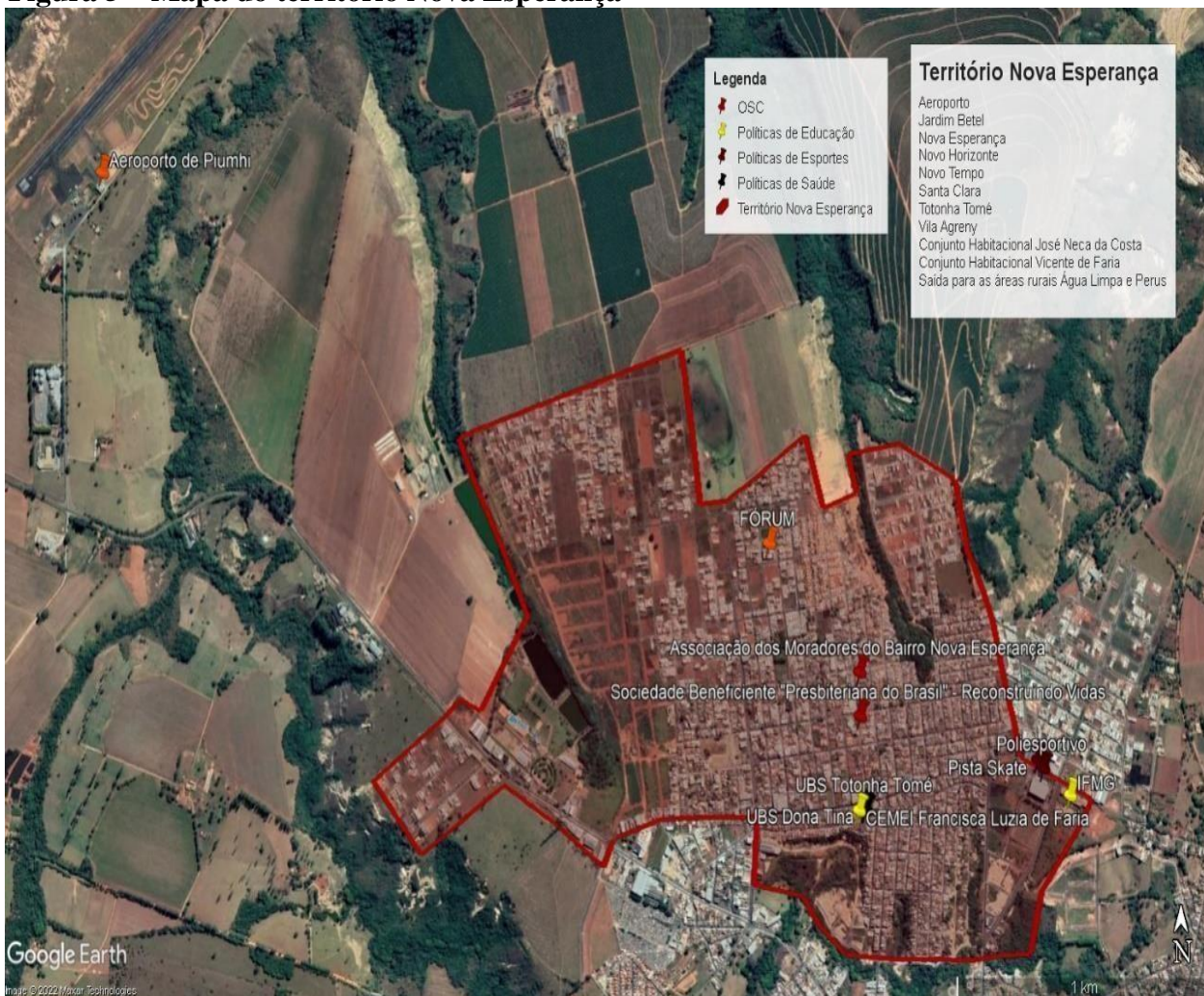

#### **Fórum Comarca Piumhi**

Endereço: Helvídio Meneses, 350, Novo Horizonte

Telefone: (37)3371-2200

E-mail: [piuadm@tjmg.jus.br](mailto:piuadm@tjmg.jus.br)

### Políticas Públicas de Saúde

#### **Academia de Saúde**

Endereço: Rua Ari Almada, s/n, Totonha Tomé  
Telefone: (37) 3371-9256

#### **Unidade Básica de Saúde Dona Tina**

Endereço: Rua Ari Almada, 523, Totonha Tomé  
Telefone: (37) 3371-9268  
E-mail: psf.ne@prefeiturapiumhi.mg.gov.br

#### **Unidade Básica de Saúde Totonha Tomé**

Endereço: Rua Ari Almada, 523, Totonha Tomé.  
Telefone: (37) 3371-9247  
E-mail: psf.tt@prefeiturapiumhi.mg.gov.br

### Políticas Públicas de Educação

#### **Centro Municipal de Educação Infantil — CMEI Francisca Luzia de Faria**

Endereço: Rua Ari Almada, 543, Nova Esperança,  
Telefone: (37)3371-9245  
E-mail: cmeifrancisca@prefeiturapiumhi.mg.gov.br

#### **Instituto Federal de Educação, Ciência e Tecnologia de Minas Gerais — IFMG**

Endereço: Rua Severo Veloso, 1880, Vila Agreny.  
Telefone: (37) 3371-3353 ou (37)3371-3755  
E-mail: (site) ifmg.edu.br/piumhi

### Política Pública de Transportes e Manutenção

#### **Sede do Hangar**

Endereço: Rua JoséFerreira de Menezes, s/n, Nova Esperança  
Telefone: (37)3371-9203 / (37)3371-9247

### Política Pública de Esporte

#### **Pista Skate**

Endereço: Severo Veloso, 1704, Vila Agreny  
Telefone: (37)33719207  
E-mail: esporte@prefeiturapiumhi.mg.gov.br

#### **Poliesportivo “José Soares de Rezende”**

Endereço: Severo Veloso, 1.704, Vila Agreny  
Telefone: (37)3371-9207  
E-mail: esporte@prefeiturapiumhi.mg.gov.br

### Organizações da Sociedade Civil

**Associação Viraser de Piumhi — AVIP**

Endereço: Rodovia 341, Quadra KH 41-08-16, Aeroporto

Telefone: (19) 9.9299-3226

**Sociedade Beneficente “Presbiteriana do Brasil” — Reconstruindo Vidas**

Endereço: Rua Heitor De Lima, n.º 213, Nova Esperança

Telefone: (37)337-12898 ou (37)99983-2898

E-mail: [reconstruindovidas@gmail.com](mailto:reconstruindovidas@gmail.com)

**Associação de Moradores de Bairro**

**Associação dos Moradores do Bairro Nova Esperança**

Endereço: Heitor Lima, 332, Nova Esperança,

Telefone: (37)99807-1105

2.3.1 Dados do cadastro único do território nova esperança

O território 3 Nova Esperança apresenta, de acordo com Cadastro Único do Governo Federal, segundo os dados analisados no segundo semestre de 2023, com maior número de pessoas em vulnerabilidade e risco social, em relação aos demais territórios, com total de 807 pessoas. Desse total, 505 pessoas em situação pobreza e 302 pessoas em situação de baixa renda.

**Tabela 5 - Total de pessoas em vulnerabilidade e risco social por faixa etária do território Nova Esperança**

<b>Vulnerabilidade e Risco social</b>	<b>Crianças (0 a 6 anos)</b>	<b>Crianças (7 a 17 anos)</b>	<b>Mulheres (18 a 59 anos)</b>	<b>Idosos (60 anos +)</b>	<b>Adultos (18 a 59 anos)</b>	<b>Total</b>
<b>Pobreza</b>	92	72	130	17	194	505
<b>Baixa renda</b>	30	56	76	14	126	302
<b>Total</b>	122	128	206	31	320	807



### 2.3.2 As mulheres de 18 a 59 anos do território nova esperança

Essa é a região com maior número de pessoas em vulnerabilidade e risco social, sendo 807 pessoas e são 206 mulheres, ou seja, 25,52% das pessoas do território Nova Esperança.

Na classificação, 76 mulheres encontram-se em situação de baixa renda, ou seja, 9,4% do total do território e 130 mulheres em situação de pobreza, ou seja, 16,10% do percentual total.

E o bairro Nova Esperança, apresenta a maior concentração com 98 dessas mulheres, sendo 12% do total no território 3 Nova Esperança.

Gráfico — Mulheres de 18 a 59 anos em vulnerabilidade e risco social do território Nova Esperança

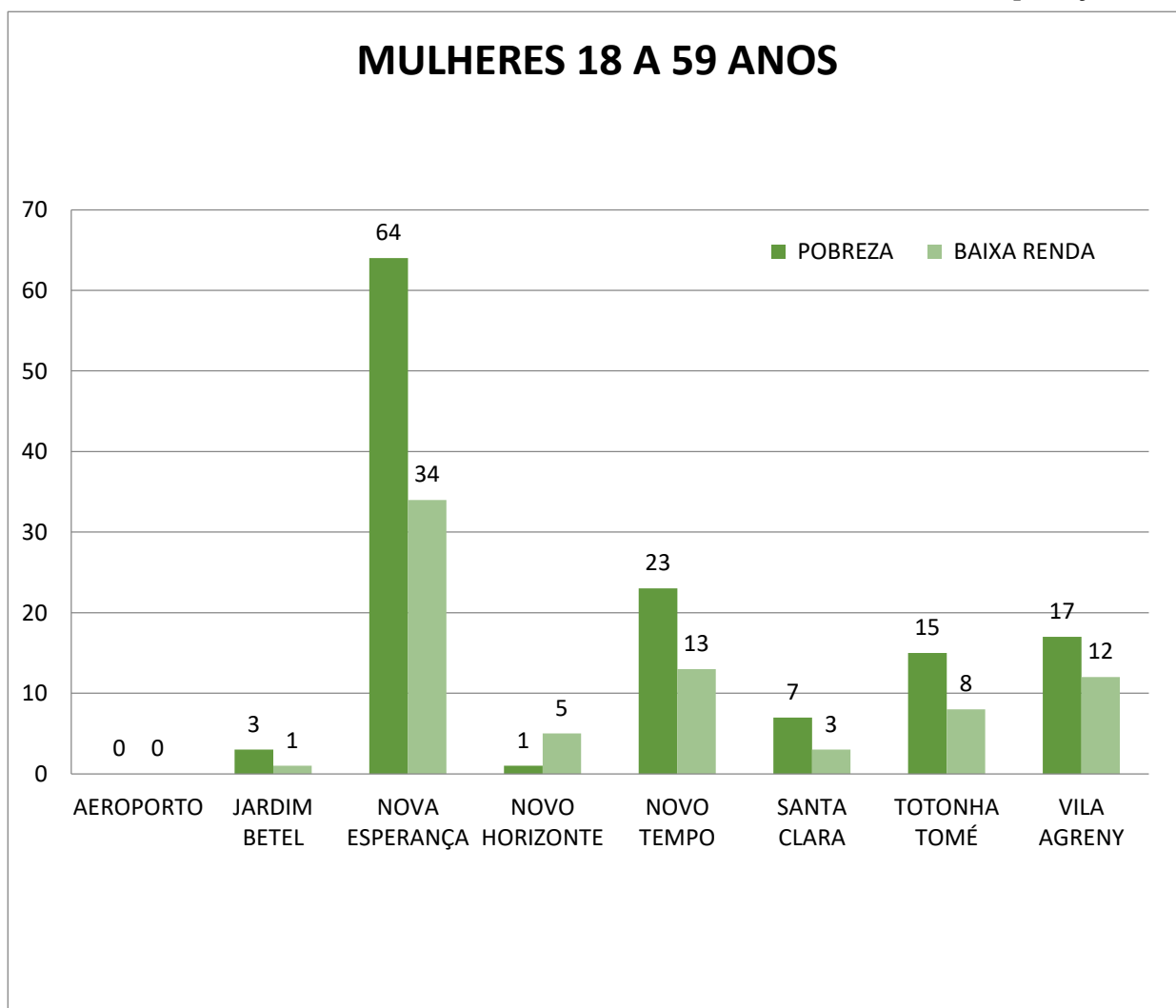

### 2.3.3 As crianças de 0 a 6 anos do território nova esperança

No território Nova Esperança, as crianças entre 0 a 6 anos, aparecem, com total de 122 crianças. Na classificação, são 92 crianças, em situação de pobreza e 30 crianças em situação de baixa renda, ou seja.

O destaque com maior concentração mais uma vez é o bairro Nova Esperança, com o total de 61 crianças em situação de risco ou vulnerabilidade.

**Gráfico — Crianças de 0 a 6 anos em vulnerabilidade e risco social do território Nova Esperança**

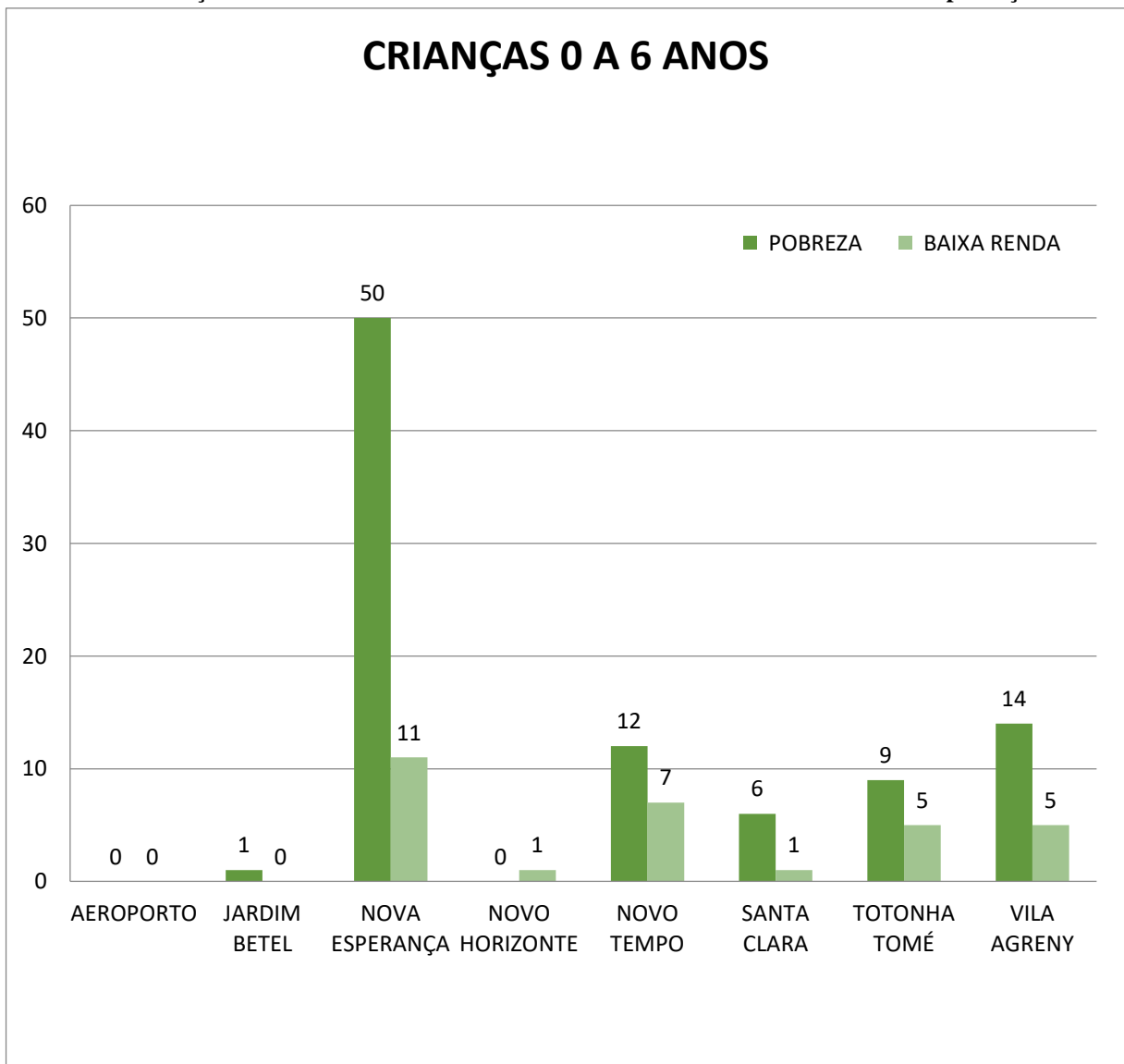

### 2.3.4 Jovens de 07 a 17 anos do território nova esperança

As crianças e adolescentes, ou como são denominados neste relatório, os jovens que compreendem a faixa etária compreendida entre 07 e 17 anos, aparecem em terceiro maior número no território Nova Esperança.

Com total de 128 pessoas, classificados em 72 jovens em situação de pobreza em relação a quantidade total e 56 em situação de baixa renda.

O bairro Nova Esperança, apresenta a maior concentração com 61 jovens ou seja, 47,65% do total.

Gráfico — Crianças e adolescentes de 07 a 17 anos do território Nova Esperança

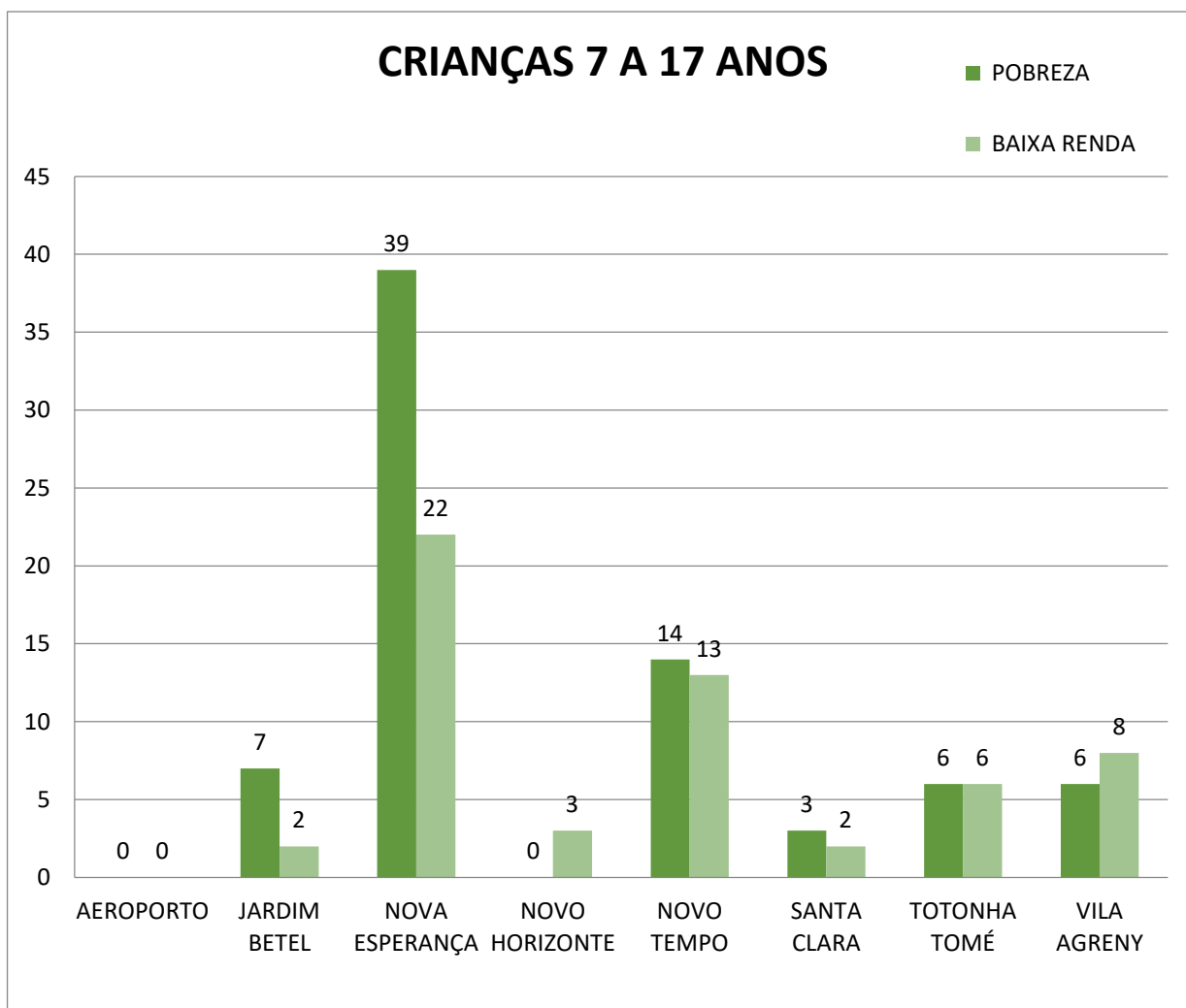

### 2.3.5 Os idosos acima de 60 anos do território nova esperança

Os idosos acima de 60 anos, no território Nova Esperança, aparecem com menor número em relação aos demais vulneráveis. Com total de 31 idosos, na classificação, identificamos 17 idosos em situação de pobreza e 14 em situação de baixa renda, em relação a quantidade total. O destaque permanece no bairro Nova Esperança, com 12 idosos, sendo um percentual de 38,7% em relação aos demais bairros do território.

Gráfico — Idosos acima de 60 anos em vulnerabilidade e risco social do território Nova Esperança

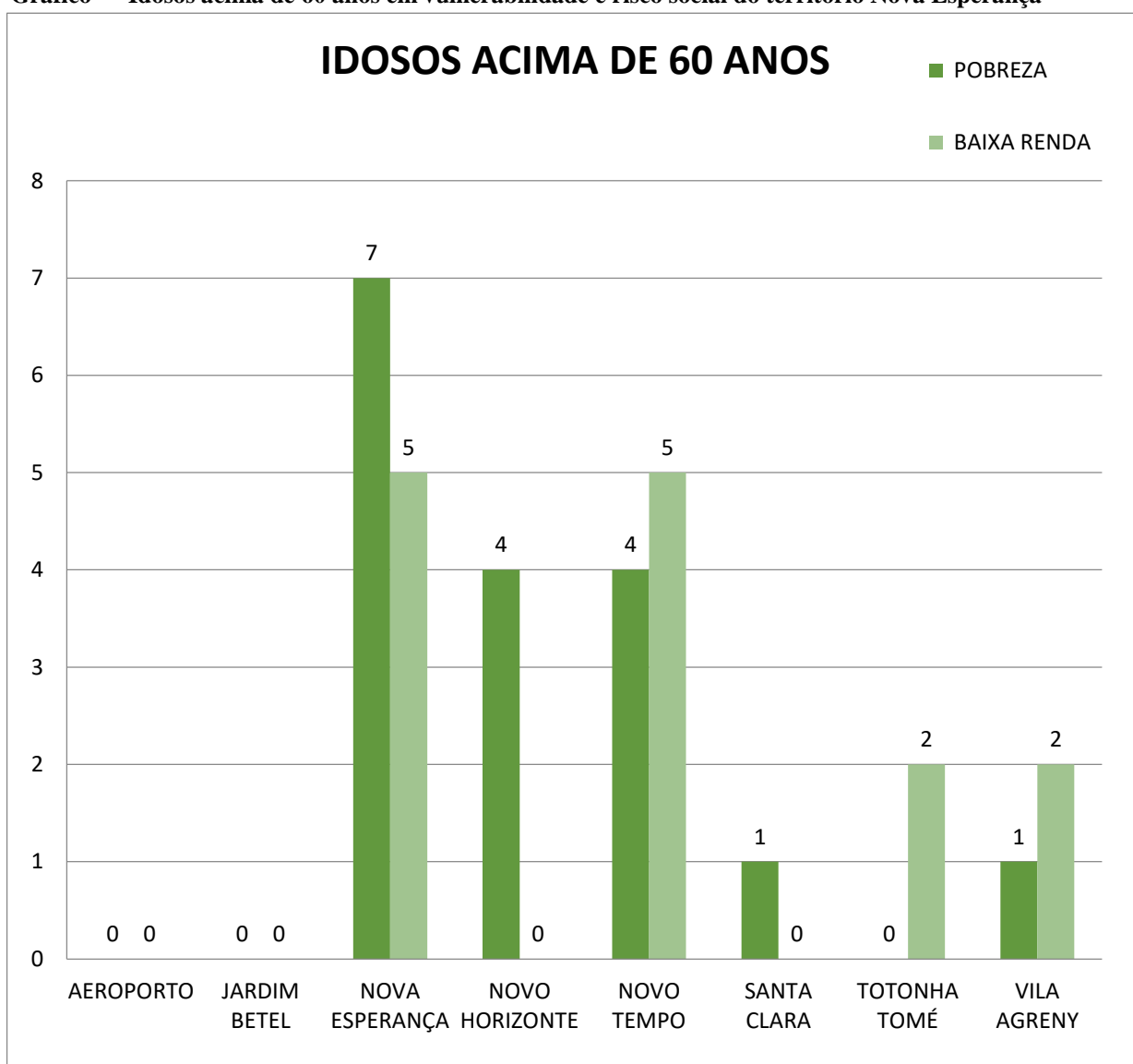

### 2.3.6 Adultos de 18 a 59 anos do território nova esperança

Nesse território, os jovens e adultos, aparecem em primeiro lugar, com total de 320 pessoas e de acordo com cadúnico, 194 em situação de pobreza e 126 em situação de baixa renda. O bairro de destaque continua o Nova Esperança, com 154 adultos, sendo um percentual de 48,1% em relação aos demais bairros do território.

**Gráfico — Adultos de 18 a 59 anos em vulnerabilidade e risco social do território Nova Esperança**

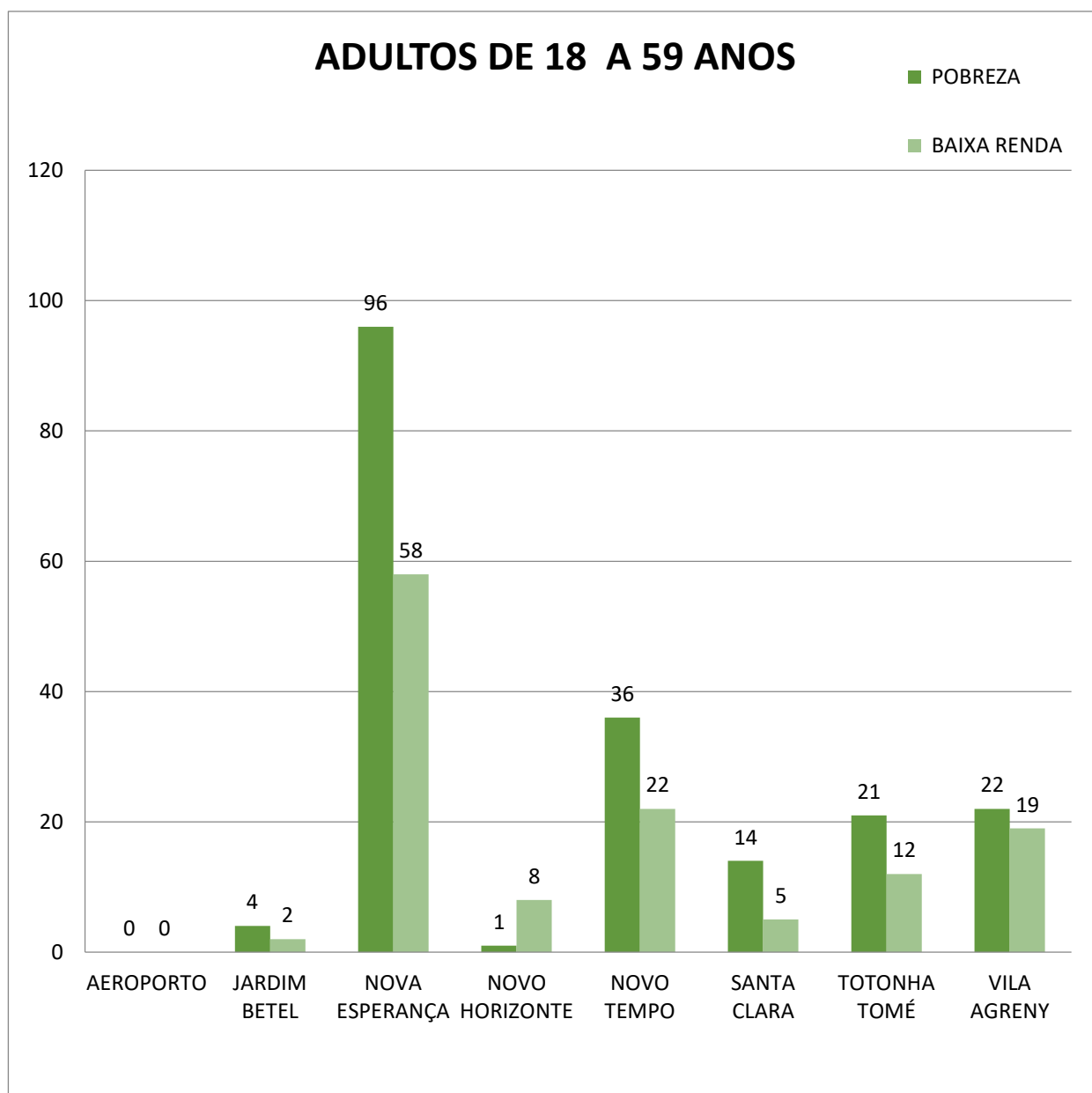

## 2.4 Território 4 Lagoa de Trás

O território Lagoa de Trás, tem 6 bairros, 2 conjuntos habitacionais e 2 acessos a áreas rurais. Composto pelos bairros Cidade Nobre, Colina, Lagoa de Trás, Morada do Sol, Nova Brasília, Pindaíbas, Conjunto Habitacional Arlindo Soares Barbosa, Conjunto Habitacional Geraldo Sansoni com saída para as áreas rurais Jacu e Mutuca. Estão localizadas áreas comerciais, praças públicas.

**Figura 6 – Mapa do território Lagoa de Trás**



### **Cemitério Municipal**

Endereço: Praça Floripes Leonel da Cunha, Pindaíbas

Telefone: (37) 3371-9200

E-mail: contato@prefeiturapiumhi.mg.gov.br

### **Presídio de Piúmei**

Endereço: Rua Liberdade, 240, Colina  
Telefone: (37) 3371-2953 ou (37) 3371-7721  
E-mail: [prpi@defesasocial.mg.gov.br](mailto:prpi@defesasocial.mg.gov.br)

### **Política de Assistência Social**

#### **Centro de Referência de Assistência Social — CRAS**

Endereço: Rua Padre Abel, 1.368, Pindaíbas  
Telefone: (37) 3371-9272  
E-mail: [cras@prefeiturapiumhi.mg.gov.br](mailto:cras@prefeiturapiumhi.mg.gov.br)

### **Políticas Públicas de Saúde**

#### **Centro Atendimento da Mulher e da Criança (Saúde da Mulher)**

Endereço: Praça João Gatti, 1.421, Pindaíbas,  
Telefone: (37) 3371-9260  
E-mail: [saudemulher@prefeiturapiumhi.mg.gov.br](mailto:saudemulher@prefeiturapiumhi.mg.gov.br)

#### **Centro de Especialidades Médicas — CEM**

Endereço: Praça João Gatti, 1.471, Pindaíbas  
Telefone: (37)3371-9259  
E-mail: [postoiracema@prefeiturapiumhi.mg.gov.br](mailto:postoiracema@prefeiturapiumhi.mg.gov.br)

#### **Farmácia de Todos — Governo MG — Unidade de Piúmei (Farmacinha do SUS)**

Endereço: Rua Padre Abel, 1381, Pindaíbas,  
Telefone: (37) 3371-9258

#### **Unidade de Saúde Básica Inho Firmino**

Endereço: Rua Lavras, 117, Lagoa de Trás  
Telefone: (37) 3371-9262  
E-mail: [psf.if@prefeiturapiumhi.mg.gov.br](mailto:psf.if@prefeiturapiumhi.mg.gov.br)

### **Políticas Públicas de Educação**

#### **Centro Municipal de Educação Infantil — CMEI Lola Luiza da Silva**

Endereço: Rua Francisco Soares dos Santos, 188, Pindaíbas  
Telefone: (37)3371-9248  
E-mail: [cmeilola@prefeiturapiumhi.mg.gov.br](mailto:cmeilola@prefeiturapiumhi.mg.gov.br)

#### **Creche Municipal Nolvina Rezende de Alvarenga**

Endereço: Rua Juca Goulart, 815, Lagoa de Trás  
Telefone: (37) 3371-9275  
E-mail: [cmeinolvina@prefeiturapiumhi.mg.gov.br](mailto:cmeinolvina@prefeiturapiumhi.mg.gov.br)

#### **Escola Municipal Lourdes Ferraz Cunha**

Endereço: Rua Ilicínea, nº100, Lagoa de Trás  
Telefone: (37)3371-9298  
E-mail: [em.lourdesferraz@prefeiturapiumhi.mg.gov.br](mailto:em.lourdesferraz@prefeiturapiumhi.mg.gov.br)

## Políticas Públicas de Esportes

### **Campo de Futebol “Arena América Piumhiense”**

Endereço: Tenente de Freitas, 741, Nova Brasília

Telefone: (37) 98842-0343

E-mail: esporte@prefeiturapiumhi.mg.gov.br

## Organização da Sociedade Civil

### **Associação de Capoeira, Arte e Liberdade**

Endereço: Boanerges Bueno, 128, Lagoa de Trás

Telefone: (37) 9.9805-6440

#### 2.4.1 Dados do cadastro único do território lagoa de trás

O território Lagoa de Trás, conforme os dados do Cadastro Único do Governo Federal, analisados no mês de julho de 2023, apresenta o terceiro maior número de pessoas em vulnerabilidade e risco social, em relação aos demais territórios, com total de 1.338 pessoas.

Desse total, 474 pessoas encontram-se na extrema pobreza, ou seja, 35,43%, em seguida 291 pessoas em situação de baixa renda, ou seja, 21,75% e 573 pessoas em situação de pobreza, ou seja, 42,82% do território Lagoa de Trás.

**Tabela 6 - Total de pessoas em vulnerabilidade e risco social por faixa etária do território Lagoa de Trás.**

<b>Vulnerabilidade e Risco social</b>	<b>Crianças 0 a 6 anos</b>	<b>Jovens 07 a 17 anos</b>	<b>Mulheres 18 a 59 anos</b>	<b>Idosos 60 anos +</b>	<b>Adultos 18 a 59 anos</b>	<b>Total</b>
<b>Pobreza</b>	26	37	42	6	69	180
<b>Baixa renda</b>	19	34	49	14	69	185
<b>Total</b>	45	71	91	20	138	365



## 2.4.2 As mulheres de 18 a 59 anos no território lagoa de trás

No território Lagoa de Trás, aparecerem no total de 365 de pessoas em vulnerabilidade e risco social. Deste total de pessoas, 91 são mulheres, ou seja, 24,9% do território. Foram classificadas, 49 mulheres em situação de baixa renda, e 42 mulheres em situação de pobreza.

O bairro Lagoa de Trás, apresenta destaque na abundância de mulheres em situação de vulnerabilidade e risco social no território, contando com 44, ou seja, um percentual de 48,3% em relação aos demais bairros dentro do território

Gráfico – Mulheres de 18 a 59 anos em situação de vulnerabilidade e risco social território Lagoa de Trás

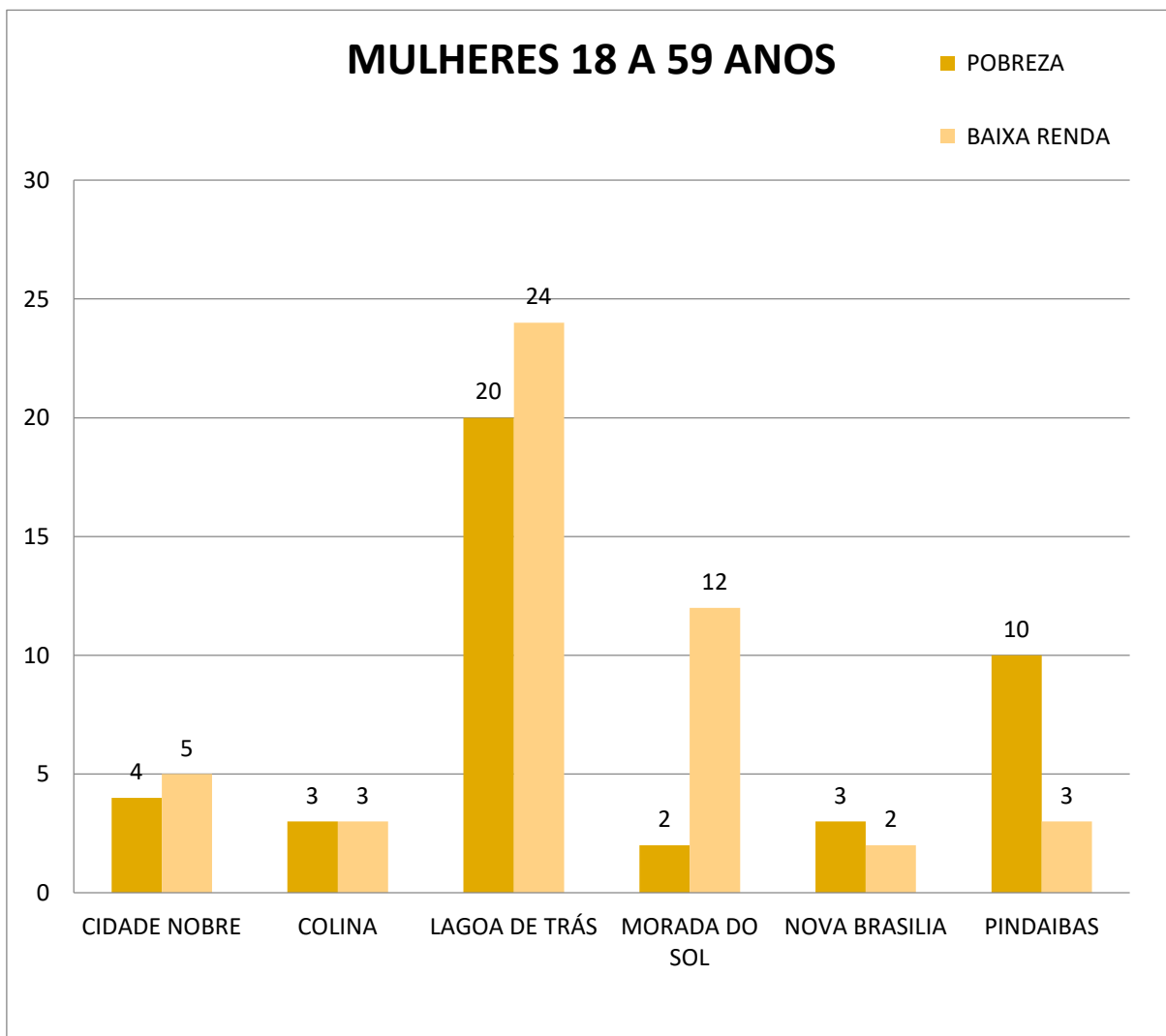

### 2.4.3 As crianças de 0 a 6 anos do território lagoa de trás

As crianças de 0 a 6 anos aparecerem com total de 45 crianças, classificadas, segundo o cadúnico do segundo semestre do ano de 2023, 19 em situação de baixa renda e 26 em situação de pobreza, em relação a quantidade total.

O destaque é o bairro Lagoa de Trás, com 22 crianças, sendo 48,8% do total no território Lagoa de Trás.

Gráfico – Crianças de 0 a 6 anos em vulnerabilidade e risco social do território Lagoa de Trás

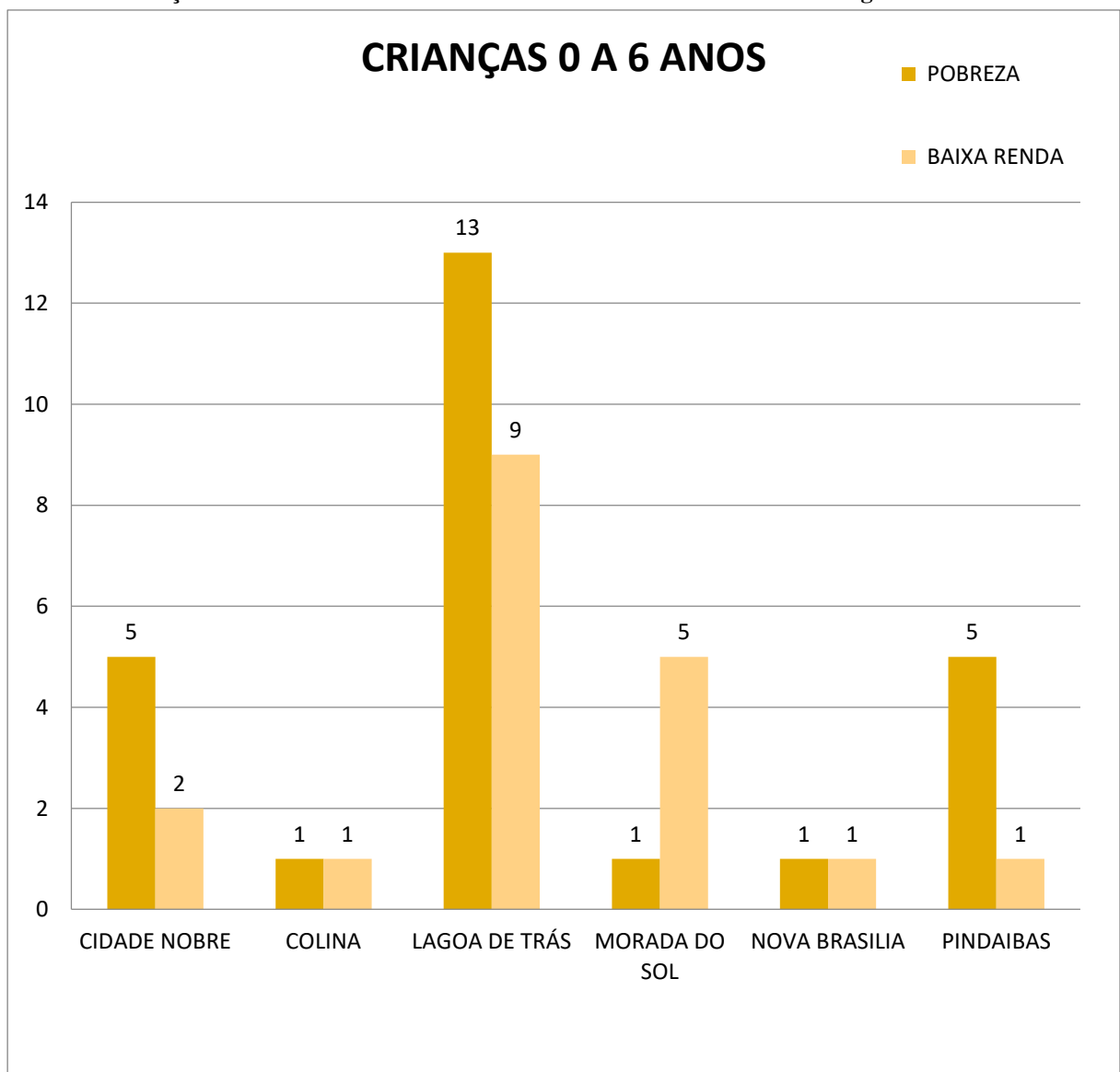

#### 2.4.4 Jovens de 07 a 17 anos do território lagoa de trás

Os jovens compreendidos neste relatório como os indivíduos inseridos na faixa etária de 07 a 17 anos, conforme os dados do cadúnico, são 71 pessoas, e, classificados pela renda, 34 pessoas em situação de baixa renda, 37 pessoas em situação de pobreza.

Do percentual total, o bairro com maior destaque é Lagoa de Trás, cuja quantidade de jovens é de 31, ou seja, 43,6% em relação aos demais bairros.

Aqui também é possível destacar o bairro Pindaíbas, que conta com 20 jovens, representando 28% do total do território. E, juntos os dois bairros somam mais de 70% do total do território, de jovens em situação de vulnerabilidade e risco social.

**Gráfico – Jovens de 07 a 17 anos em situação de vulnerabilidade e risco social do território Lagoa de Trás**

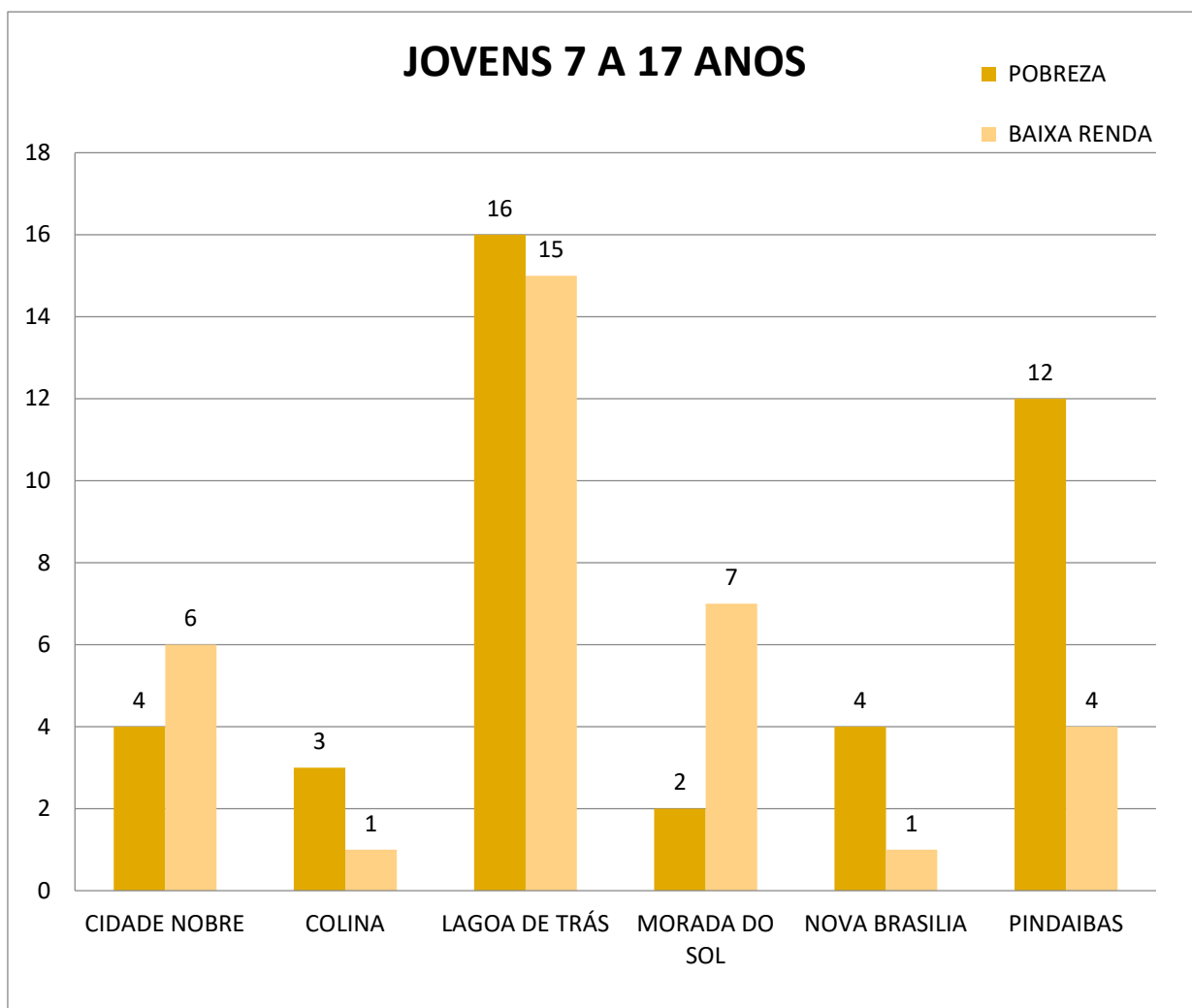

#### 2.4.5 Os idosos acima de 60 anos do território lagoa de trás

Os idosos em situação de vulnerabilidade e risco social, no território 4 Lagoa de Trás aparecem com 20 pessoas, de acordo com cadúnico, 14 idosos em situação de baixa renda e apenas 6 em situação de pobreza.

Nesta classificação, o destaque segue sendo o bairro Lagoa de Trás, com 12 idosos, do total no território Lagoa de Trás.

Gráfico – Idosos acima de 60 anos em vulnerabilidade e risco social no território Lagoa de Trás

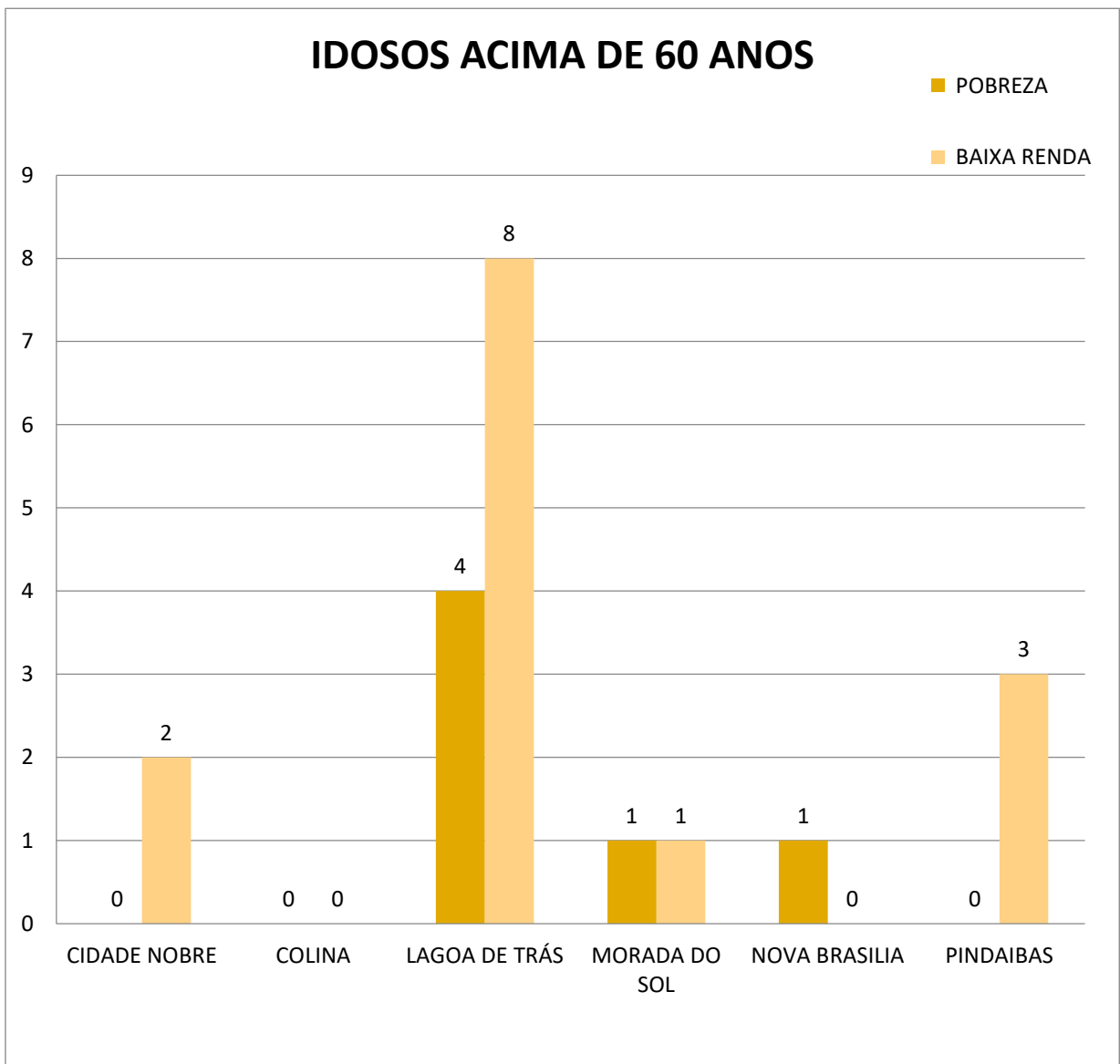

#### 2.4.6 Os adultos de 18 a 59 anos do território lagoa de trás

Nesse território, a classificação “adultos” compreendida pela faixa etária de 18 a 59 anos, aparece em primeiro lugar, com total de 138 pessoas e, de acordo com cadúnico, 69 em situação de baixa renda e 69 em situação de pobreza. O bairro de destaque também é o Lagoa de Trás, com 66 pessoas, ou seja, um percentual de quase metade do valor total, sendo 47,8% em relação aos demais bairros.

Gráfico –Adultos de 18 a 59 anos em vulnerabilidade e risco social do território Lagoa de Trás

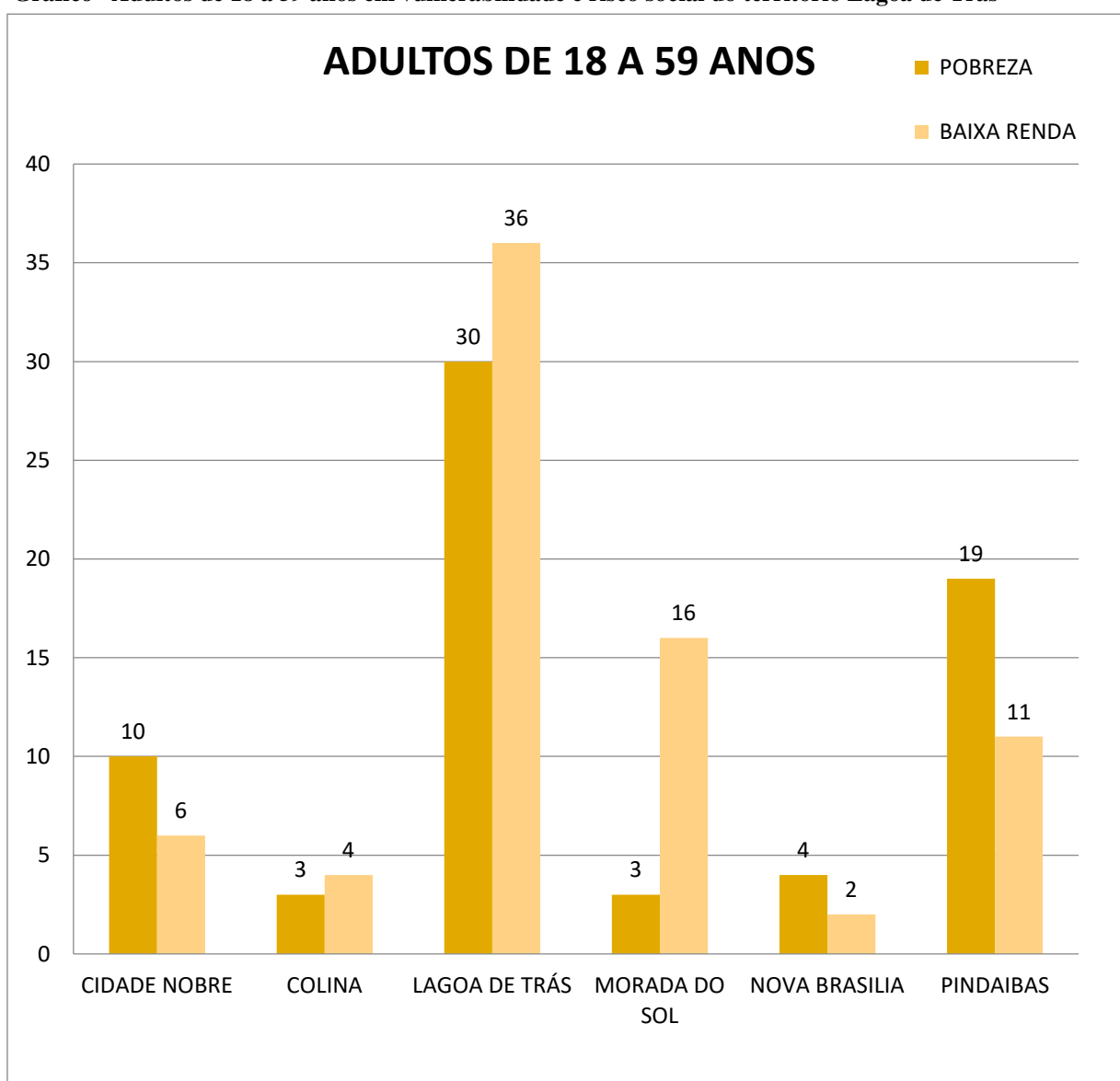

## 2.5 Território 5 São Judas Tadeu

O território São Judas Tadeu, foi dividido em 9 bairros e 3 conjuntos habitacionais e tem saída para 2 áreas rurais.

Compõem os bairros Atalaia, Américo Arantes, Cruzeiro, Eliza Leonel, Jardim América, Jardim Santo Antônio, Nelsinho Pereira, Olinda, São Judas Tadeu e Conjunto Habitacional Dona Lica, Conjunto Habitacional Dona Lica II, Conjunto Habitacional Sudário Justino de Mota, com saída para as áreas rurais, Córrego da Porteira e Cucurute.

Estão localizadas áreas comerciais, industrial e o Parque de Exposições Tonico Gabriel.

**Figura 7 – Mapa do território São Judas Tadeu**

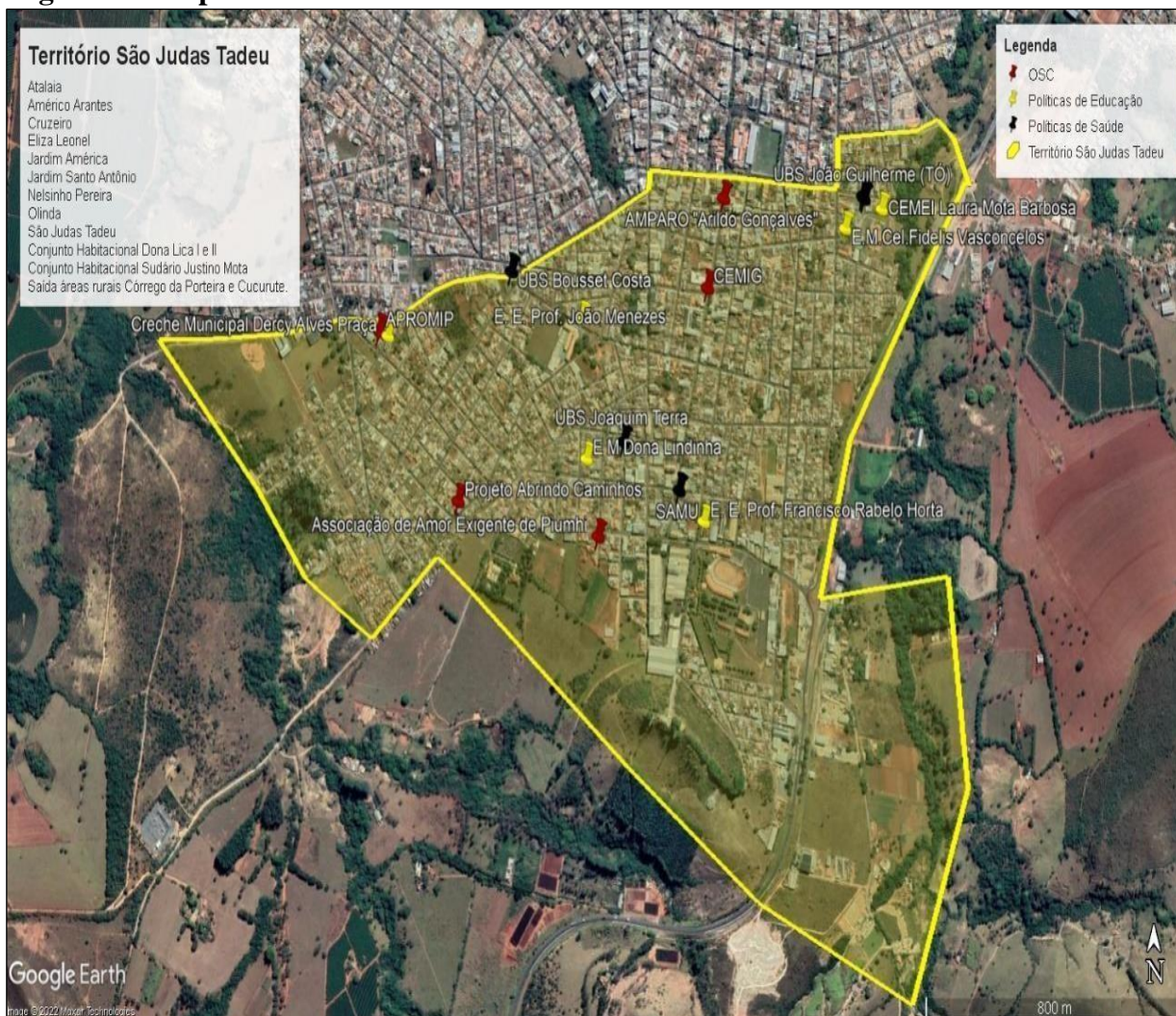

**Companhia Energética de Minas Gerais – CEMIG**

Endereço: Rua Nossa Senhora do Livramento, 684, Jardim Santo Antônio  
Telefone: 116 ou WhatsApp (31) 3506-1160  
E-mail: (site) <https://www.cemig.com.br/>

**Políticas Públicas de Saúde**

**Serviço de Atendimento Móvel de Urgência – SAMU**

Endereço: Nossa Senhora Do Livramento, 1139, Jardim Santo Antônio  
Telefone: 192  
E-mail: [comunicacao@cissul.saude.mg.gov.br](mailto:comunicacao@cissul.saude.mg.gov.br)

**Unidade Básica de Saúde Bossuet Costa**

Endereço: Rua Dr. Eduardo Heringer, 124, Atalaia.  
Telefone: (37) 3371-9261  
E-mail: [psf.bc@prefeiturapiumhi.mg.gov.br](mailto:psf.bc@prefeiturapiumhi.mg.gov.br)

**Unidade Básica de Saúde João Guilherme Alves (Tó)**

Endereço: Rua Antônio Rui Almada, 115, Eliza Leonel  
Telefone: (37) 3371-9263  
E-mail: [psf.jg@prefeiturapiumhi.mg.gov.br](mailto:psf.jg@prefeiturapiumhi.mg.gov.br)

**Unidade Básica de Saúde Joaquim Terra**

Endereço: Rua João Leite, 582, Jardim Santo Antônio  
Telefone: (37) 3371-9264  
E-mail: [psf.jt@prefeiturapiumhi.mg.gov.br](mailto:psf.jt@prefeiturapiumhi.mg.gov.br)

**Unidade Básica de Saúde Rural “Chico Neca”**

Endereço: Rua Antônio Rui Almada, 115, Eliza Leonel  
Telefone: (37) 3371-9266  
E-mail: [psf.rural@prefeiturapiumhi.mg.gov.br](mailto:psf.rural@prefeiturapiumhi.mg.gov.br)

**Políticas Públicas de Educação**

**Centro Municipal de Educação Infantil - CMEI Laura Mota Barbosa**

Endereço: Doutor Antônio Rui Almada, 35, Eliza Leonel  
Telefone: (37)3371-9291  
E-mail: [cemeilaura@prefeiturapiumhi.mg.gov.br](mailto:cemeilaura@prefeiturapiumhi.mg.gov.br)

**Creche Municipal Dercy Alves Praça**

Endereço: Rua Urânio, 197, Atalaia  
Telefone: (37)3371-9276  
E-mail: [cmeidercy@prefeiturapiumhi.mg.gov.br](mailto:cmeidercy@prefeiturapiumhi.mg.gov.br)

**Escola Estadual Professor Francisco Rebelo Horta**

Endereço: Getúlio Vargas, 1449, Olinda  
Telefone: (37)3371-1120  
E-mail: [escola.115690@educacao.mg.gov.br](mailto:escola.115690@educacao.mg.gov.br)

**Escola Estadual Professor João Menezes**

Endereço: Tenentes de Freitas, 555, Jardim América.

Telefone: (37)3371-3308 ou (37)3371-1955

E-mail: escola.115703@educacao.mg.gov.br

**Escola Municipal Coronel Fidélis Vasconcelos**

Endereço: Rua Conselheiro Lafaiete, 545, Eliza Leonel

Telefone: (37)3371-9293

E-mail: em.coronelfidelis@prefeiturapiumhi.mg.gov.br

**Escola Municipal Dona Lidinha**

Endereço: Rua Clovis Couto, 161, Jardim Santo Antônio

Telefone: (37)3371-9294

E-mail: em.donalidinha@prefeiturapiumhi.mg.gov.br

**Políticas Públicas de Esportes**

**Quadra Poliesportiva “São Judas Tadeu”**

Endereço: Rua José Gonçalves Sobrinho, s/n, São Judas Tadeu

E-mail: esporte@prefeiturapiumhi.mg.gov.br

**Políticas de Segurança Pública**

**Polícia Rodoviária Estadual de Piumhi**

Endereço: Rodovia MG 050, km 250

Telefone: (37) 3371-1522

E-mail: [depol.piumhi@gmail.com](mailto:depol.piumhi@gmail.com)

**Organizações da Sociedade Civil**

**Associação de Amor Exigente de Piumhi – GAEPI**

Endereço: Rua Padre Bernardes, 243, Jardim Santo Antônio.

Telefone: (37)3371-1750 / (37) 9.9925-1750

**Associação de Proteção à Maternidade, à Infância e à Adolescência de Piumhi – APROMIP**

Endereço: Vênus, 105, Atalaia

Telefone: (37)3371-1553 / (37)3371-1386

E-mail: [apromip@apromip.org.br](mailto:apromip@apromip.org.br)

**Associação de Proteção aos Animais de Rua – Amigo Fiel - APARAF**

Endereço: Conselheiro Lafaiete, 386, Elisa Leonel

Telefone: (37)9.9812-4686

**Projeto Abrindo Caminhos “Núcleo Ramiro Júlio Ferreira”**

Endereço: Rua Jose Gonçalves Sobrinho, 110, São Judas Tadeu

Telefone: (37)3371-6428 / (37) 9.9983-2898

E-mail: [projetoabrindocaminhos110@yahoo.com.br](mailto:projetoabrindocaminhos110@yahoo.com.br)



### 2.5.1 Dados do cadastro único do território são judas tadeu

O território 5 São Judas Tadeu é o segundo maior território com pessoas em situação de vulnerabilidade e risco social, segundo os dados do Cadastro Único do Governo Federal, analisados no segundo semestre de 2023, com total de 516 pessoas. Desse total, 368 pessoas encontram-se em situação de pobreza, ou seja, 71,3% e 148 em situação de baixa renda, ou seja, 28,68% do percentual total do território.

**Tabela 7 - Total de pessoas em vulnerabilidade e risco social por faixa etária - território São Judas Tadeu**

<b>Vulnerabilidade e Risco social</b>	<b>Crianças 0 a 6 anos</b>	<b>Jovens 07 a 17 anos</b>	<b>Mulheres 18 a 59 anos</b>	<b>Idosos 60 anos +</b>	<b>Adultos 18 a 59 anos</b>	<b>Total</b>
<b>Pobreza</b>	60	58	83	14	153	368
<b>Baixa renda</b>	12	18	39	13	66	148
<b>Total</b>	72	76	122	27	219	516

### 2.5.2 As mulheres de 18 a 59 anos no território são judas tadeu

No território 5 São Judas Tadeu, do total de 516 pessoas em situação de risco e vulnerabilidade, 122 são mulheres de 18 a 59 anos, ou seja, 23,6% do total do território 5.

Na classificação, são 83 mulheres em situação de pobreza, e 39 mulheres em situação de baixa renda. O bairro de destaque é o Jardim América, com 28, seguido pelo Eliza Leonel, com 26.

**Gráfico – Mulheres de 18 a 59 anos em vulnerabilidade e risco social do território São Judas Tadeu**

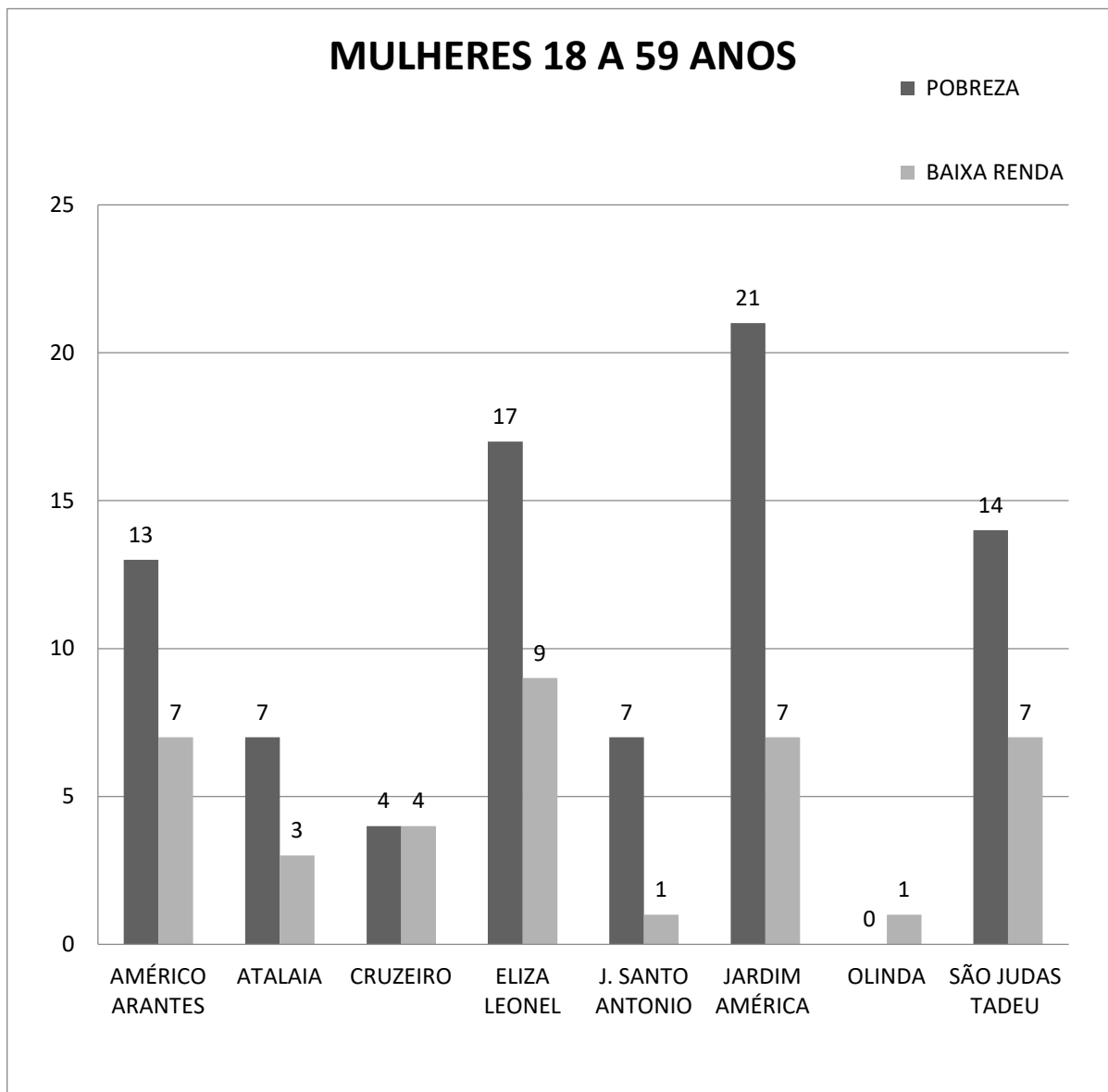

### 2.5.3 As crianças de 0 a 6 anos do território são judas tadeu

As crianças de 0 a 6 anos, no território 5 São Judas Tadeu, apresentam um total de 72 pessoas em vulnerabilidade e risco social. Na classificação, são 60 crianças em situação de pobreza, ou seja, 83,33% do total, e 12 crianças em situação de baixa renda, ou seja, 16,66% do total no território.

O bairro Eliza Leonel, apresenta 18 crianças, ou seja, 25% do total.

É importante destacar os altos índices de pobreza que todos os bairros do território

apresentam, tendo em vista que são números que despertam cuidados e análises.

**Gráfico – Crianças de 0 a 6 anos em vulnerabilidade e risco social do território São Judas Tadeu**

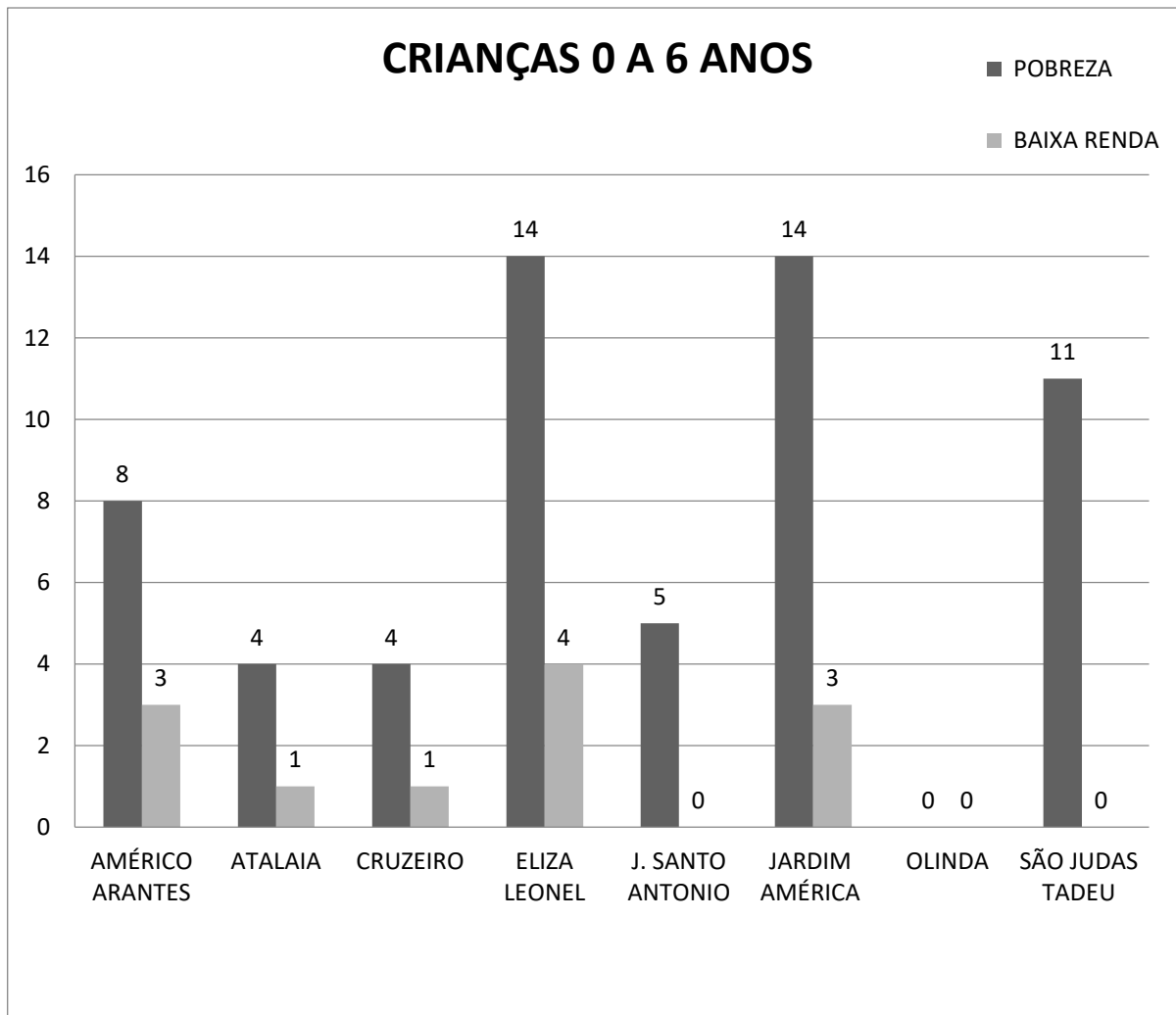

#### 2.5.4 Jovens de 07 a 17 nos do território são judas tadeu

Os jovens de 07 a 17 anos, em situação de vulnerabilidade e risco social, no território 5 São Judas Tadeu, apresentam o total de 76, conforme os dados do segundo semestre de 2023. Desse total, 58 encontram-se em situação de pobreza e 18 em situação de baixa renda.

Aqui, o destaque é o bairro Jardim América que concentra 18 pessoas nessa classificação, ou seja, 23,68% do total.

Gráfico – Jovens 07 a 17 anos em vulnerabilidade e risco social do território São Judas Tadeu

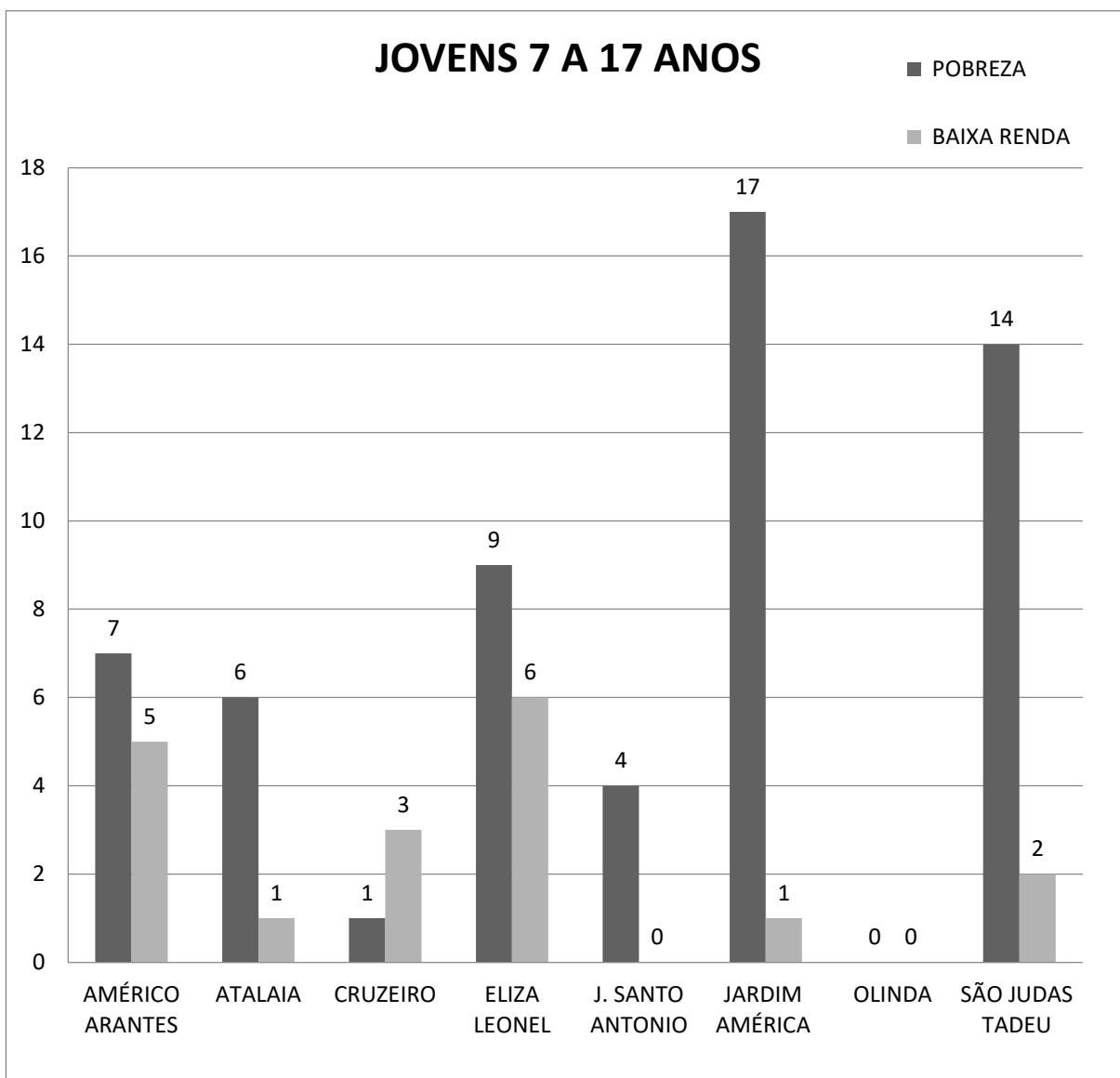

### 2.5.5 Os idosos acima de 60 anos do território são judas tadeu

A classificação de idosos acima de 60 anos apresenta o menor percentual do território São Judas Tadeu, concentrando apenas 27 idosos, ou seja, 5,2% em relação ao valor total de pessoas. Dos 27, 14 estão em situação de pobreza e 13 em situação de baixa renda.

Os bairros Jardim América e Américo Arantes apresentam maior percentual em relação aos demais, somando juntos 15 idosos, o que representa 55% do total de idosos em situação de vulnerabilidade e risco social, no território São Judas Tadeu.

**Gráfico – Idosos acima de 60 anos em vulnerabilidade e risco social do território São Judas Tadeu**

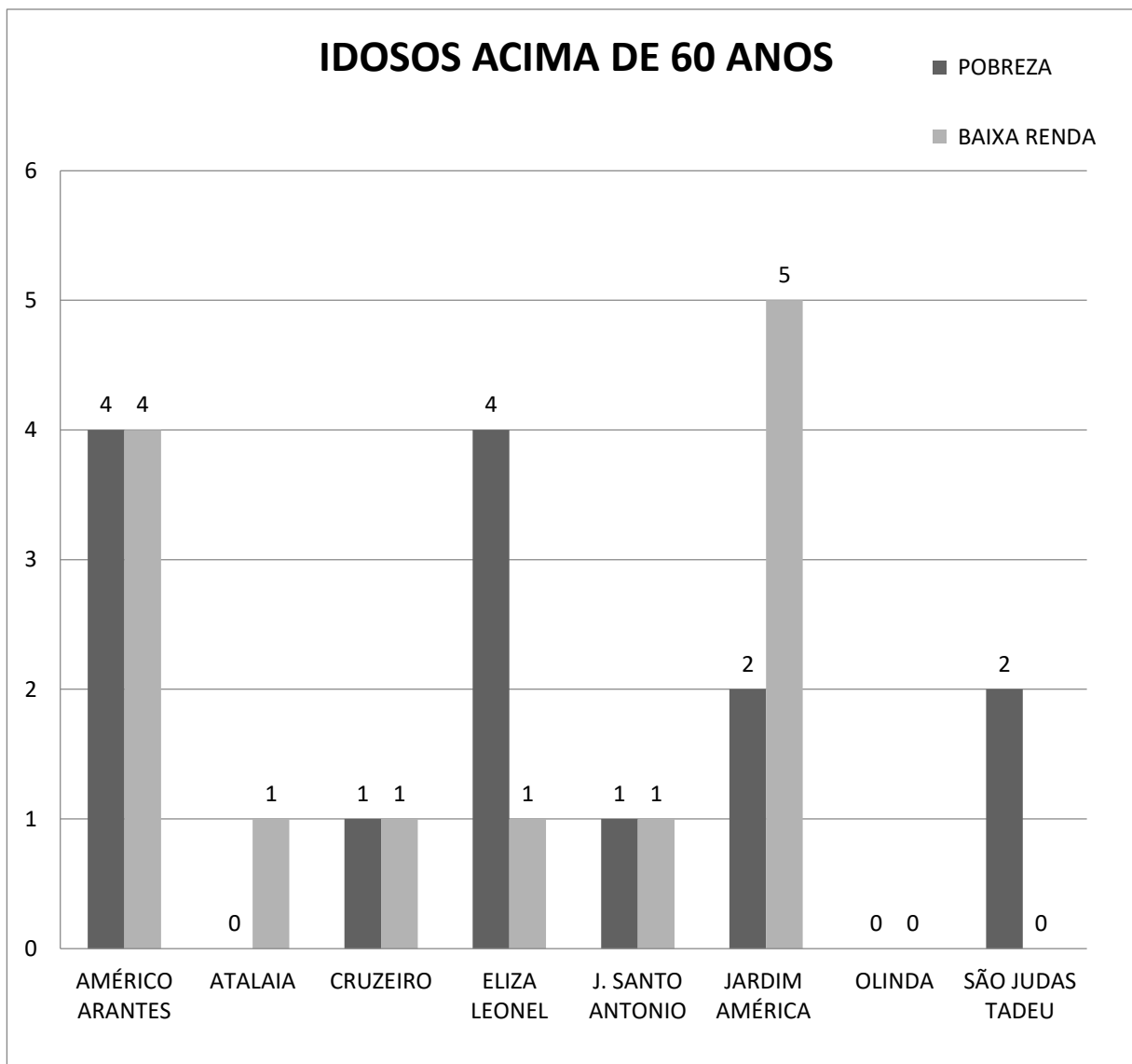

#### 2.5.6 Os adultos de 18 a 59 anos do território são judas tadeu

Ao contrário da classificação anterior, os adultos, aparecem em primeiro lugar, com total de 219 pessoas, representando o percentual de 42,4% do total do território, em relação as demais classificações.

De acordo com cadúnico, desse total, 153 estão em situação de pobreza e 66 em situação de baixa renda.

Aqui, o bairro de destaque é o Jardim América, com 46 adultos, sendo 21% do total

em vulnerabilidade e risco, dentro desse território.

**Gráfico –Adultos de 18 a 59 anos em vulnerabilidade e risco social do território São Judas Tadeu**

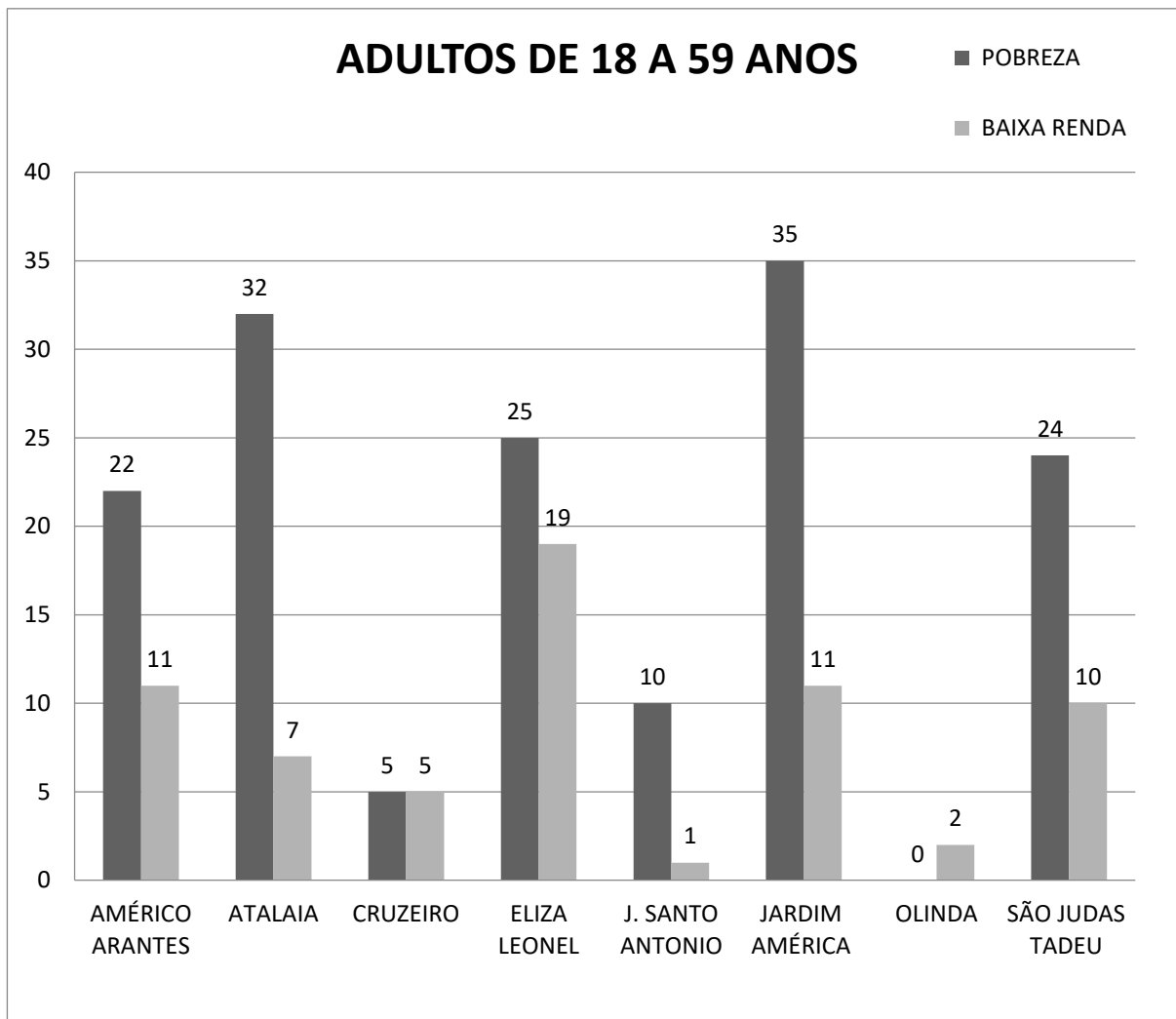

### **3. PRODUÇÃO, SISTEMATIZAÇÃO E ANÁLISE DE INFORMAÇÕES TERRITORIALIZADAS PELOS SERVIÇOS DA ASSISTÊNCIA SOCIAL**

De modo a trazer informações, notícias e dados/indicadores sobre as situações do município de Piumhi e avanços relativos às ofertas de serviços da Assistência Social, além da adequação entre as necessidades da população e a oferta dos serviços, visto na perspectiva dos territórios, quanto a qualidade da cobertura das ofertas dos serviços socioassistenciais, ficou definido com a equipe da Vigilância Socioassistencial e com as equipes dos Serviços CREAS,

CRAS, CADÚNICO e Conselho Tutelar, que estes iriam utilizar uma planilha de atendimentos, com dados necessários para o monitoramento e execução do serviço da Vigilância Socioassistencial, a saber: demandas/carências a serem assistidas, vulnerabilidades e riscos sociais, capacidade de cobertura e oferta da Assistência Social, dentre outras.

Assim, após um semestre de monitoramento de dados descritivos (segundo semestre de 2023, ou seja, julho à dezembro), e de sistematização das informações registradas pelos serviços, foi realizado um agrupamento das informações, apresentados a seguir.

### 3.1 Dados das planilhas de atendimentos dos Serviços da Assistência Social

#### 3.1.1 CRAS

**Gráfico de atendimentos segundo o gênero do usuário.**

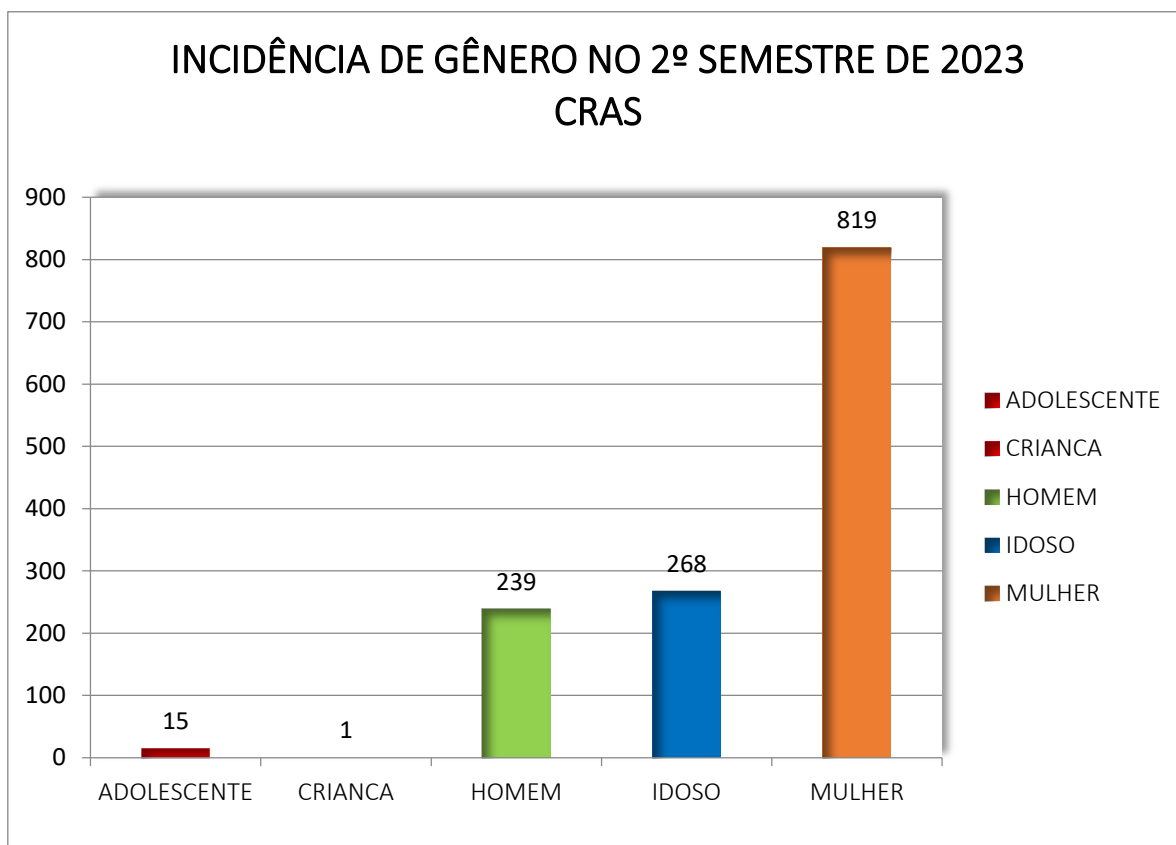

**Gráfico de acompanhamentos realizados pelos servidores do CRAS**

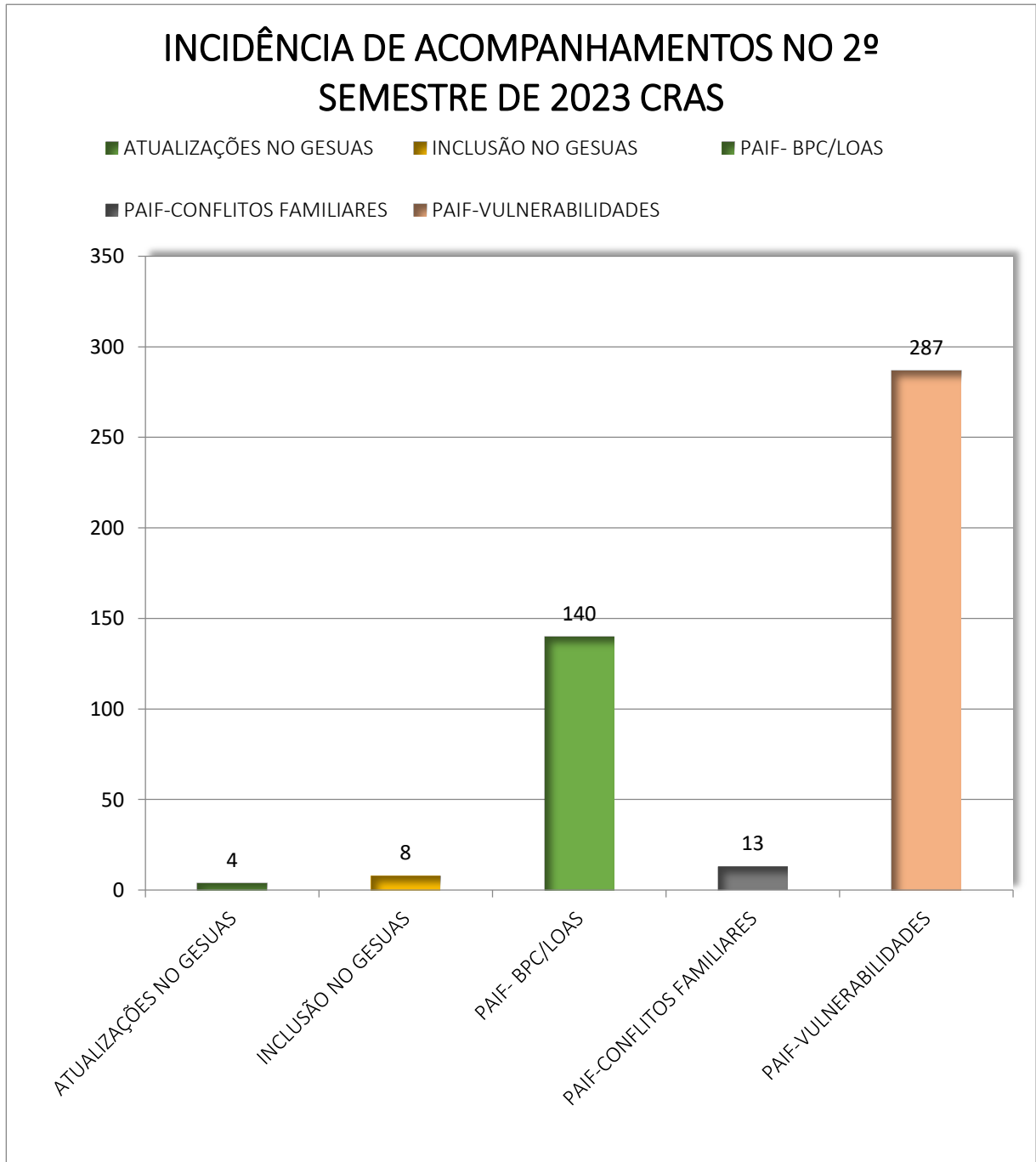



**Gráfico de encaminhamentos realizados ou recebidos pelo CRAS**



Gráfico de benefícios eventuais concedidos pelo CRAS



Gráfico quantitativo dos usuários do Território Central, que possa ter buscado o serviço do CRAS, ou que tenha sido procurado pela equipe do mesmo

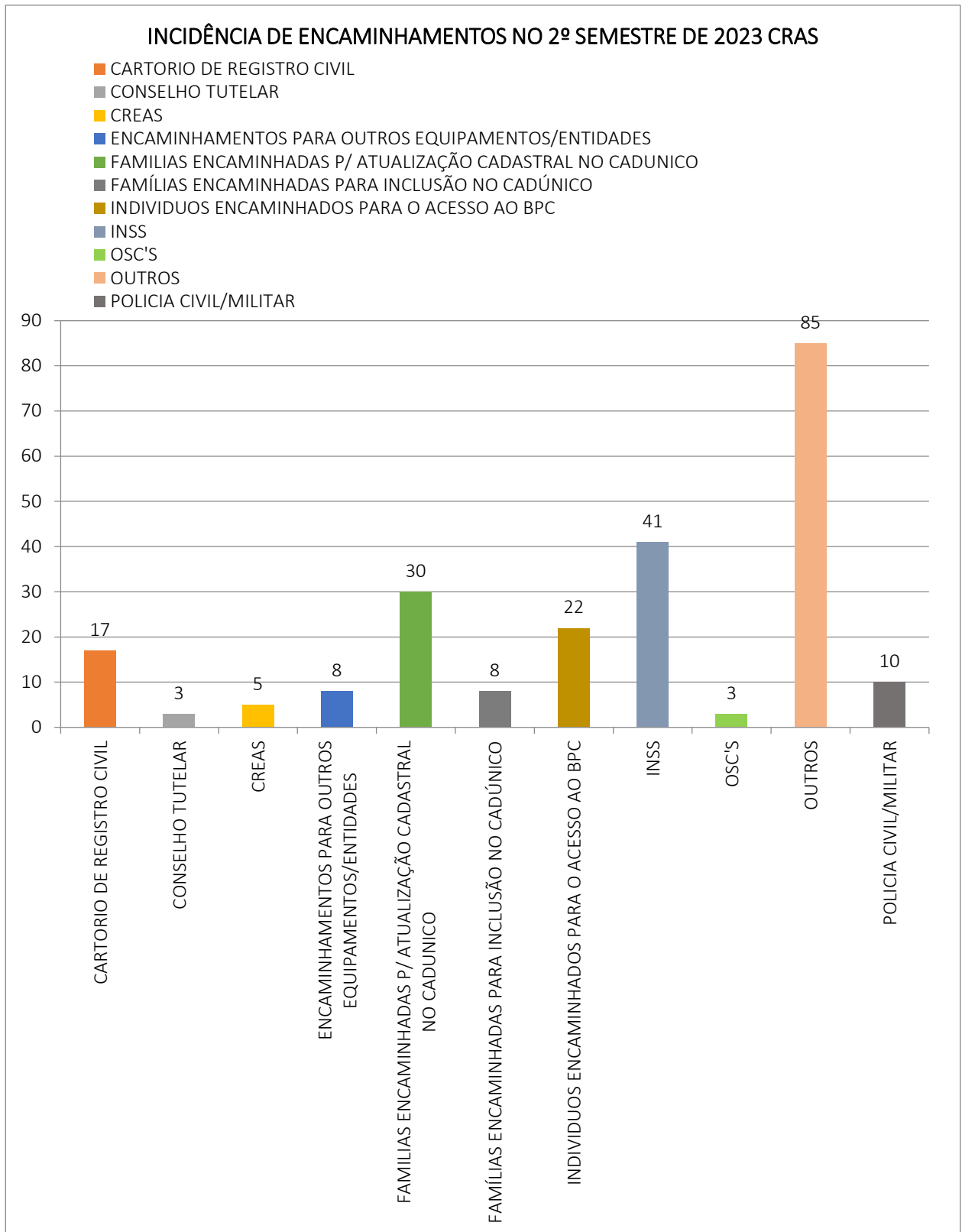

Gráfico quantitativo dos usuários do Território Belo Vista, que possa ter buscado o serviço do CRAS, ou que tenha sido procurado pela equipe do mesmo.

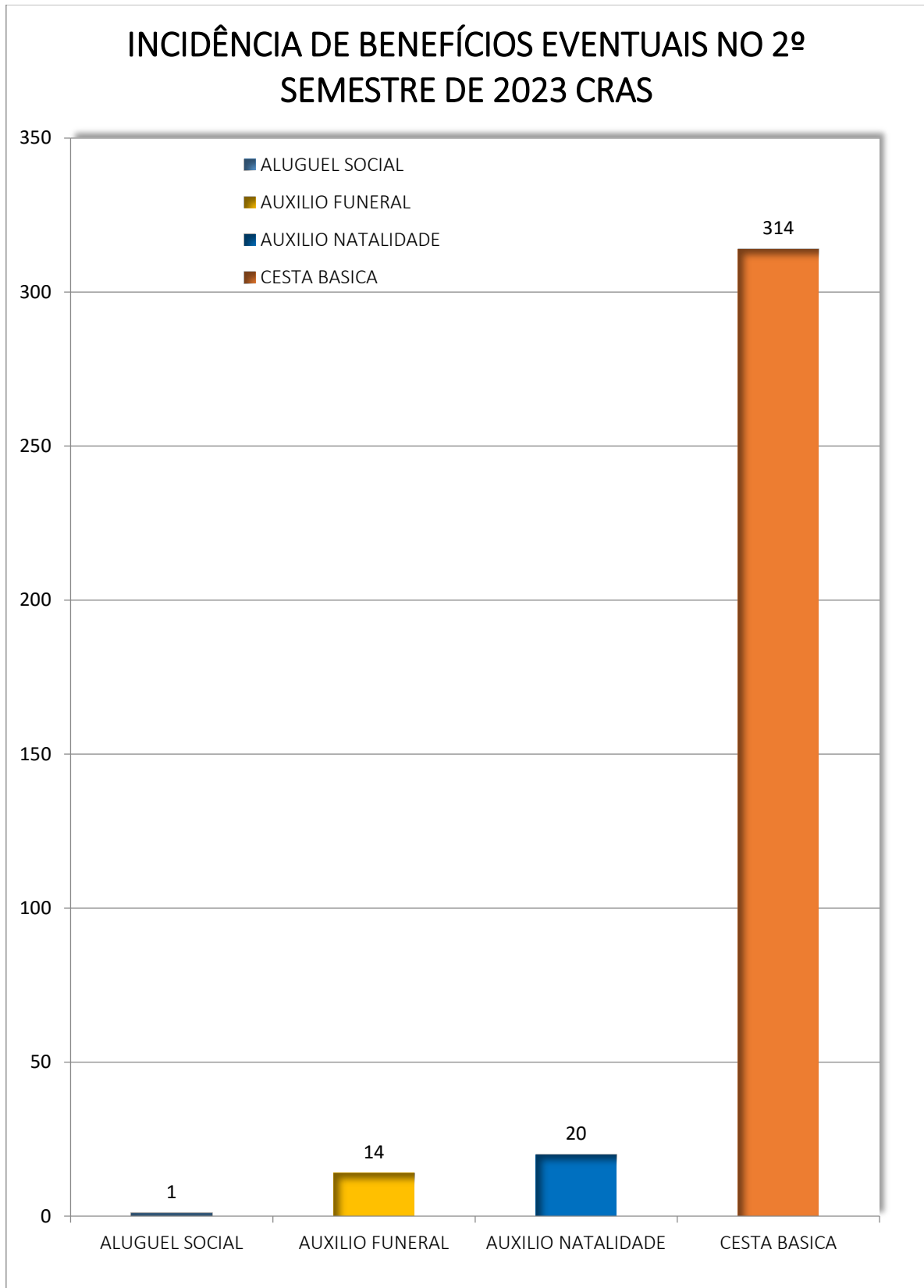

Gráfico quantitativo dos usuários do Território Nova Esperança, que possa ter buscado o serviço do CRAS, ou que tenha sido procurado pela equipe do mesmo

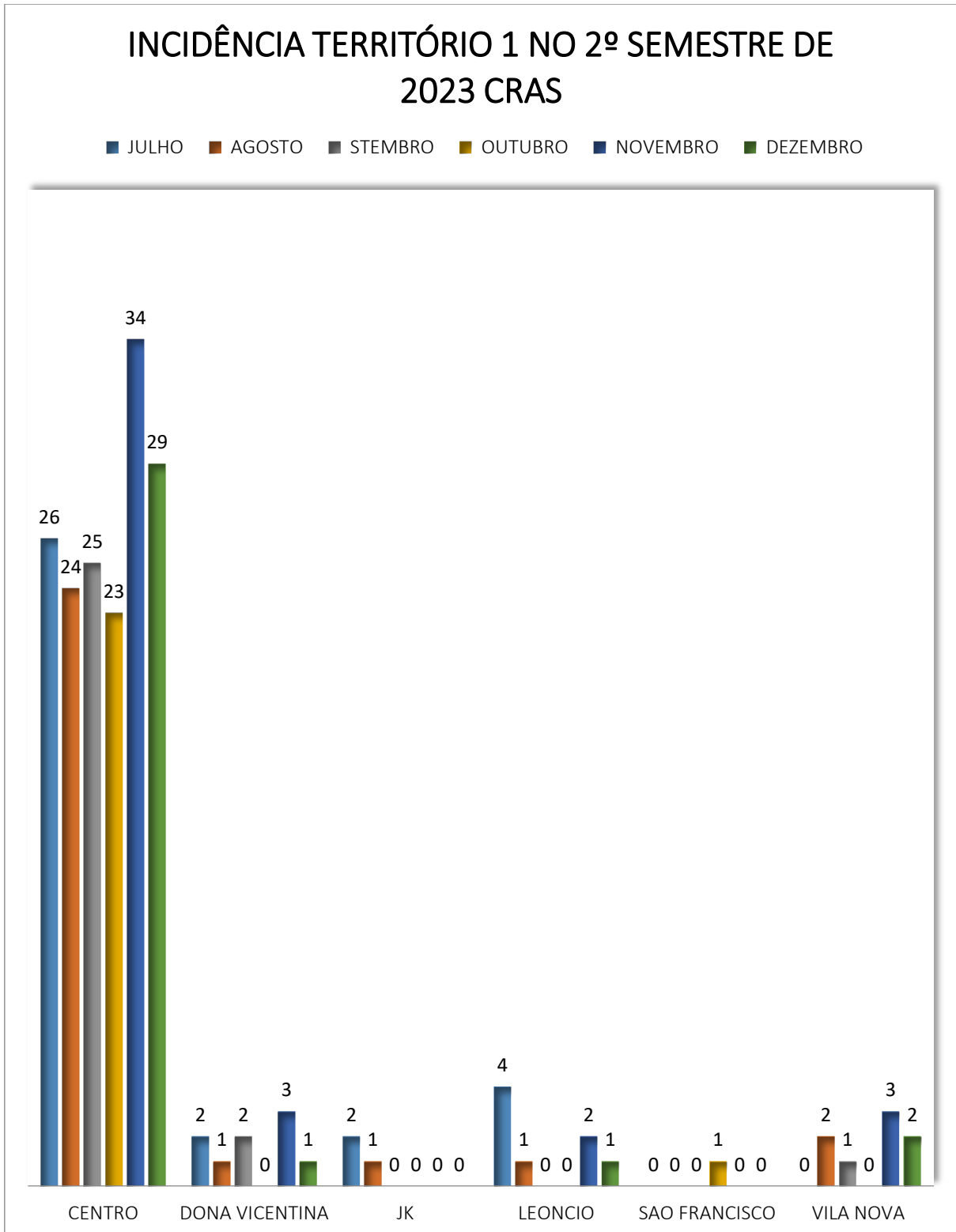

Gráfico quantitativo dos usuários do Território Lagoa de Trás, que possa ter buscado o serviço do CRAS, ou que tenha sido procurado pela equipe do mesmo.

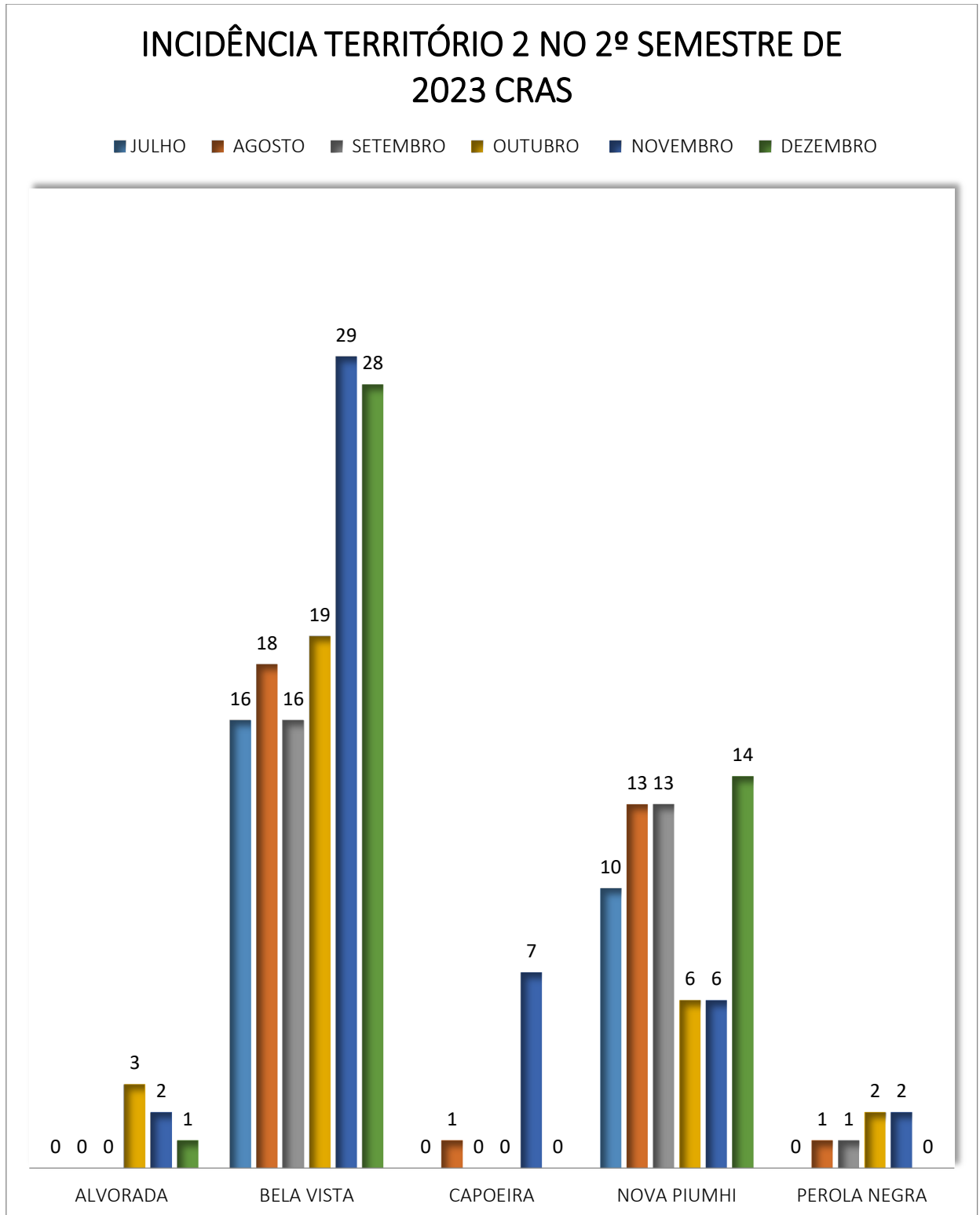

Gráfico quantitativo dos usuários do Território São Judas Tadeu, que possa ter buscado o serviço do CRAS, ou que tenha sido procurado pela equipe do mesmo.

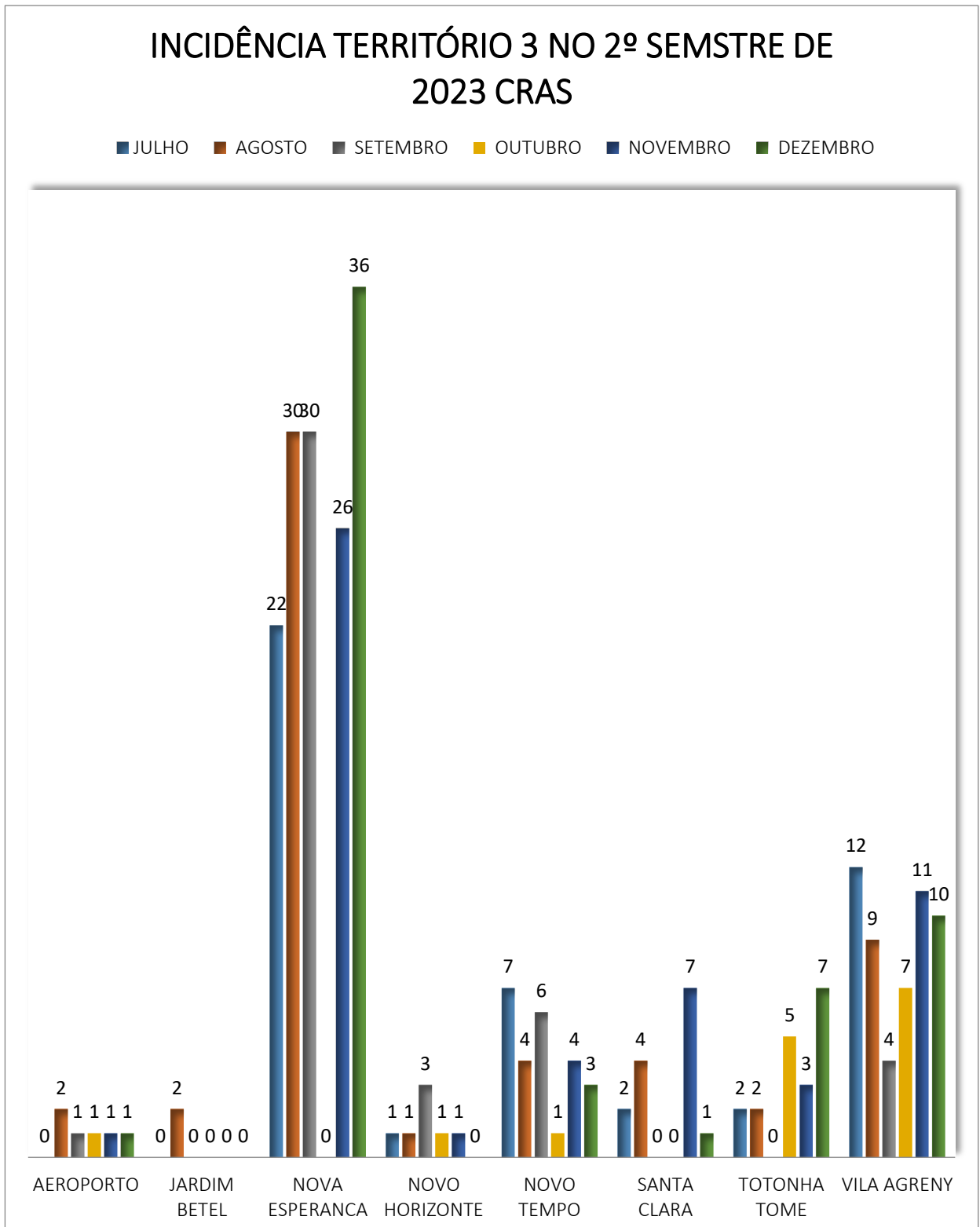

Gráfico quantitativo dos usuários do Território Rural, que possa ter buscado o serviço do CRAS, ou que tenha sido procurado pela equipe do mesmo.



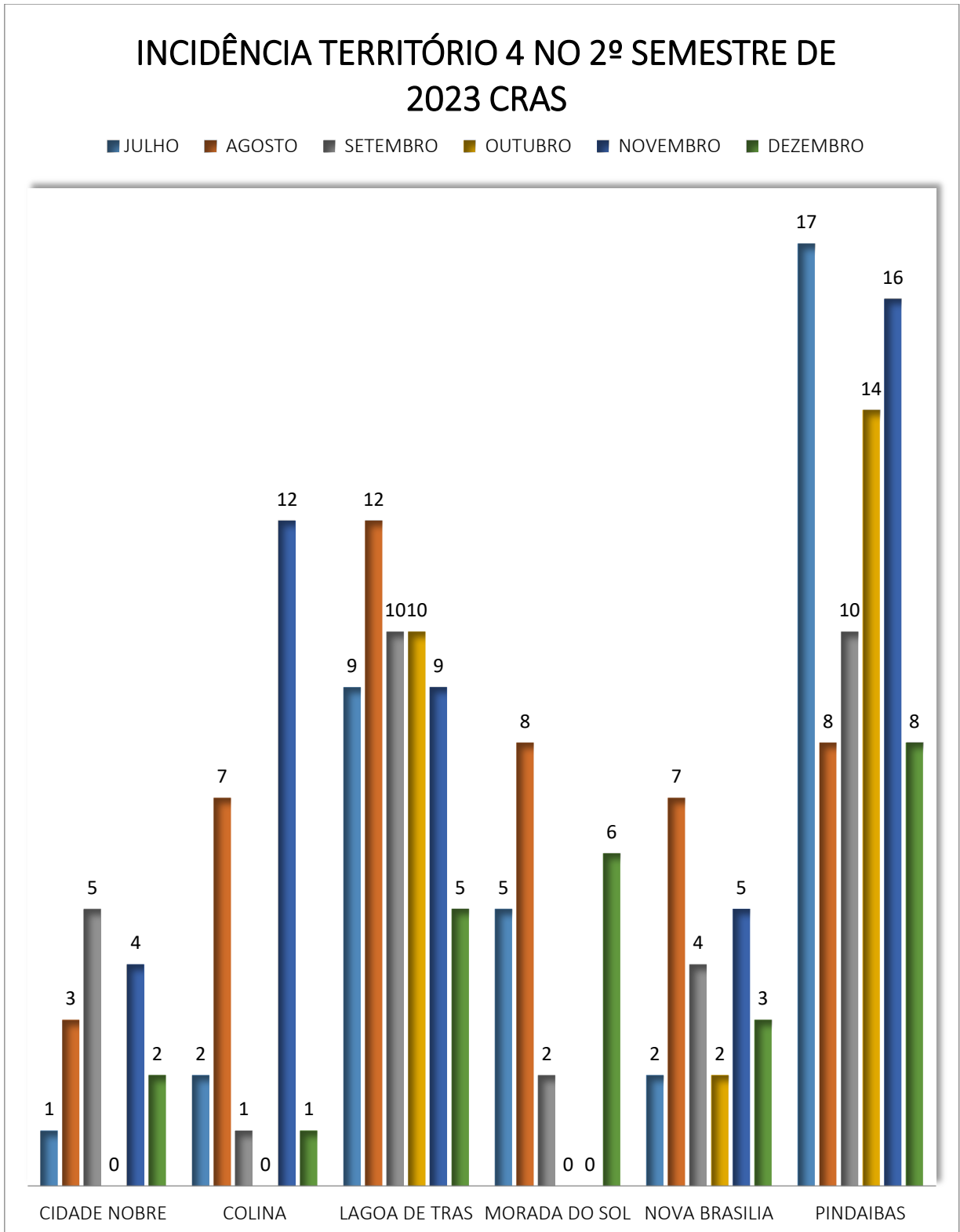

**Gráfico quantitativo de idosos atendidos no CRAS**

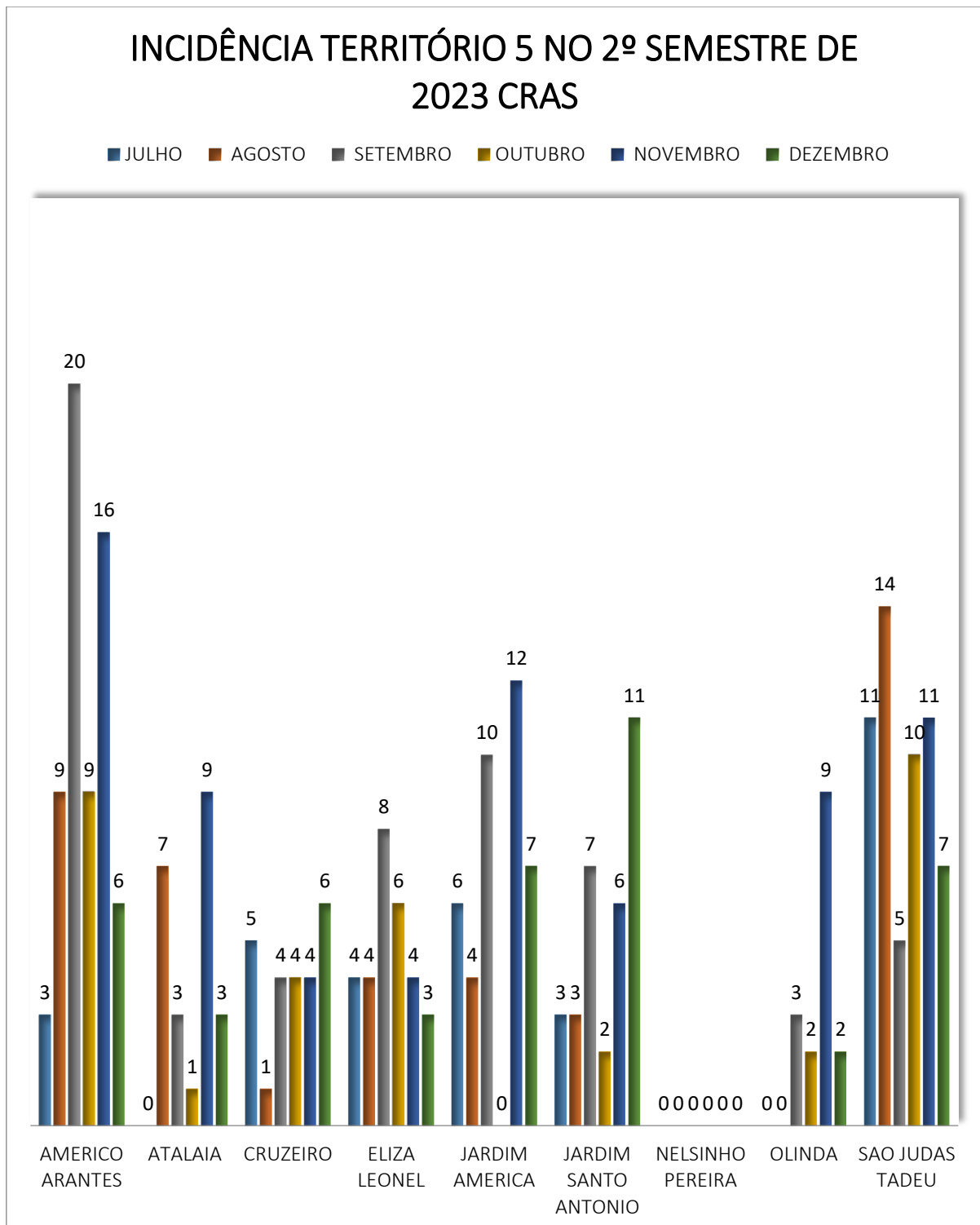
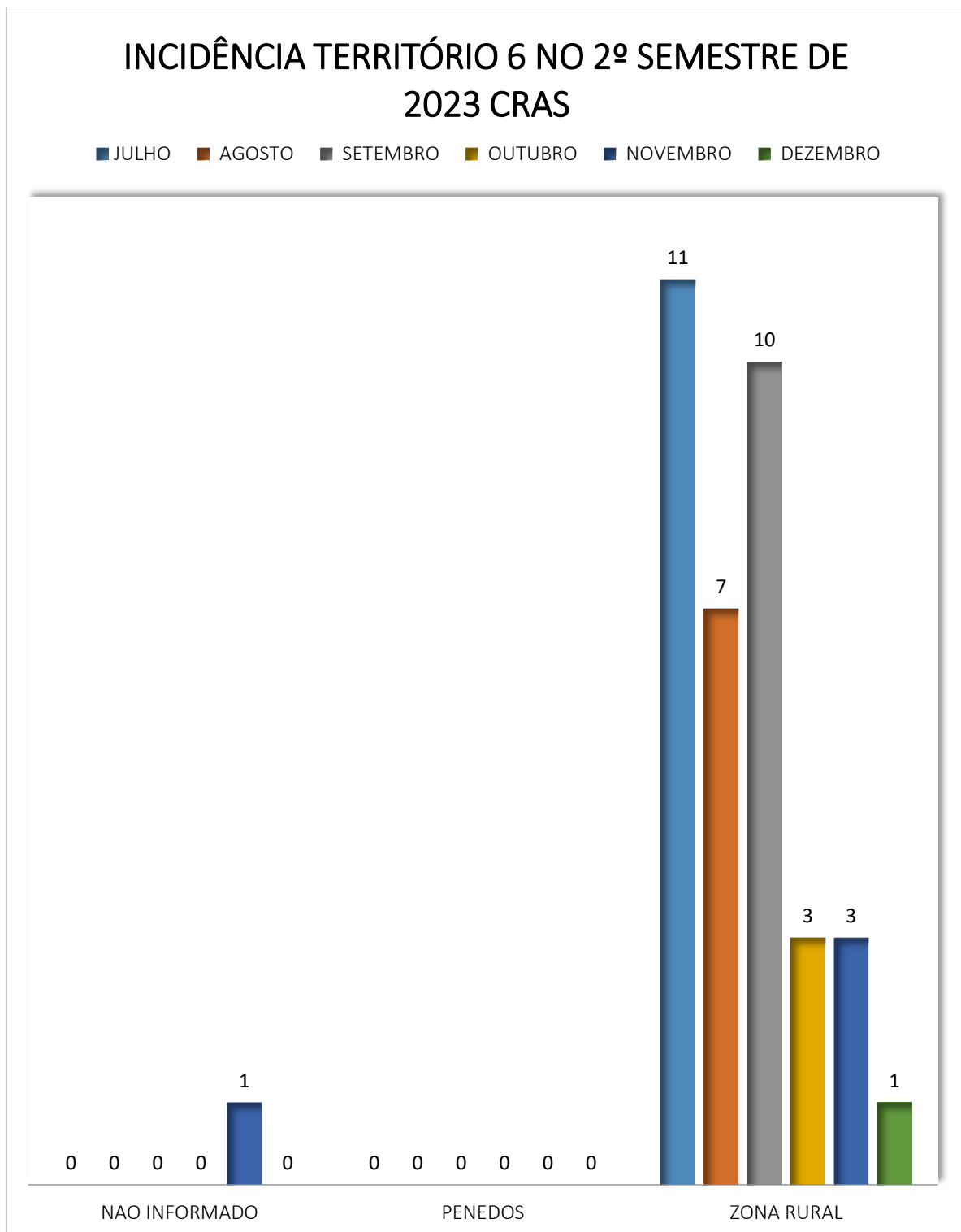
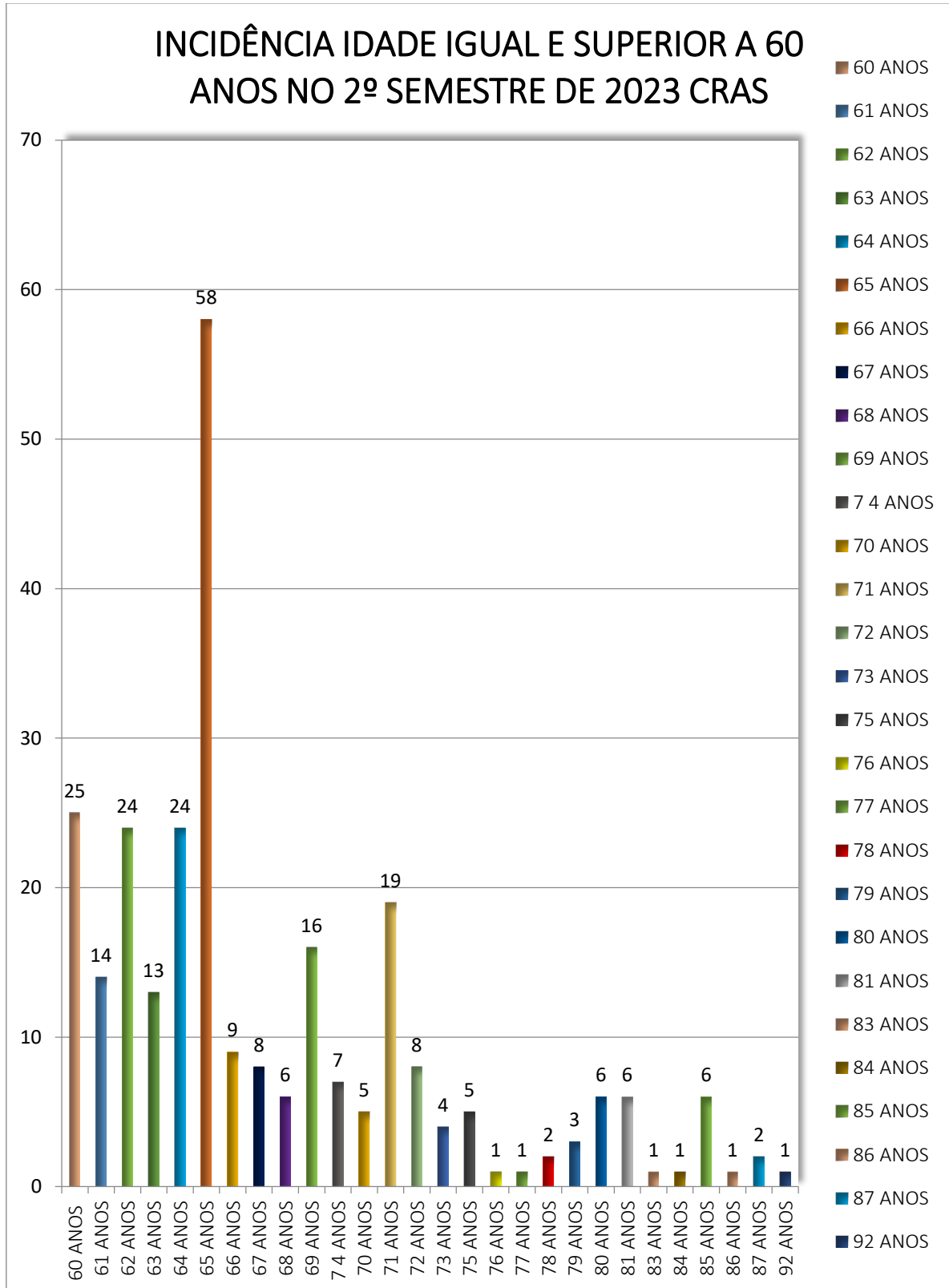

### Gráfico quantitativo de adultos atendidos no CRAS

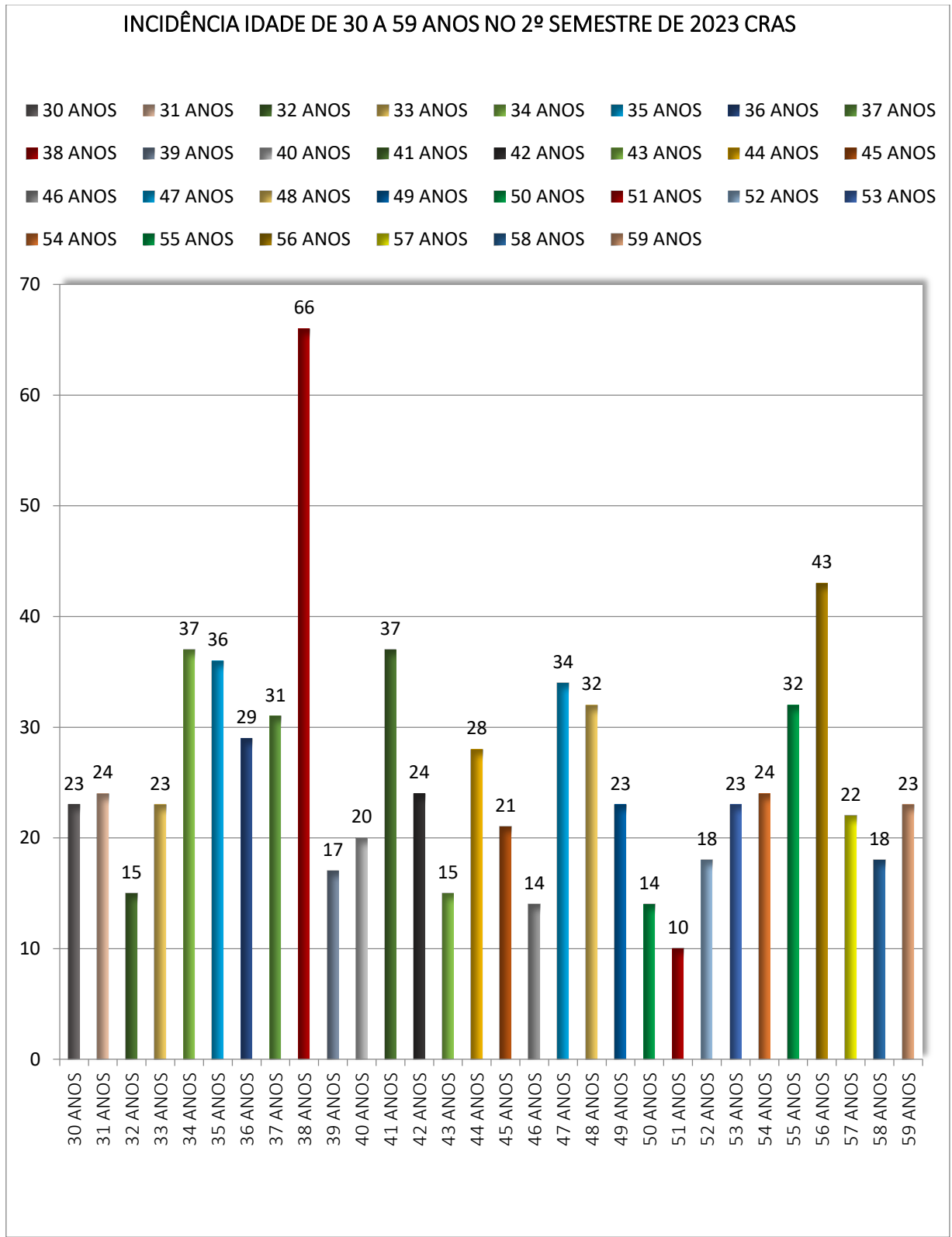

**Gráfico quantitativo de jovens atendidos no CRAS**



Gráfico quantitativo de adolescentes atendidos no CRAS



### 3.1.2 CREAS

**Gráfico quantitativo dos usuários do Território Central, que possa ter buscado o serviço do CREAS, ou que tenha sido procurado pela equipe do mesmo**

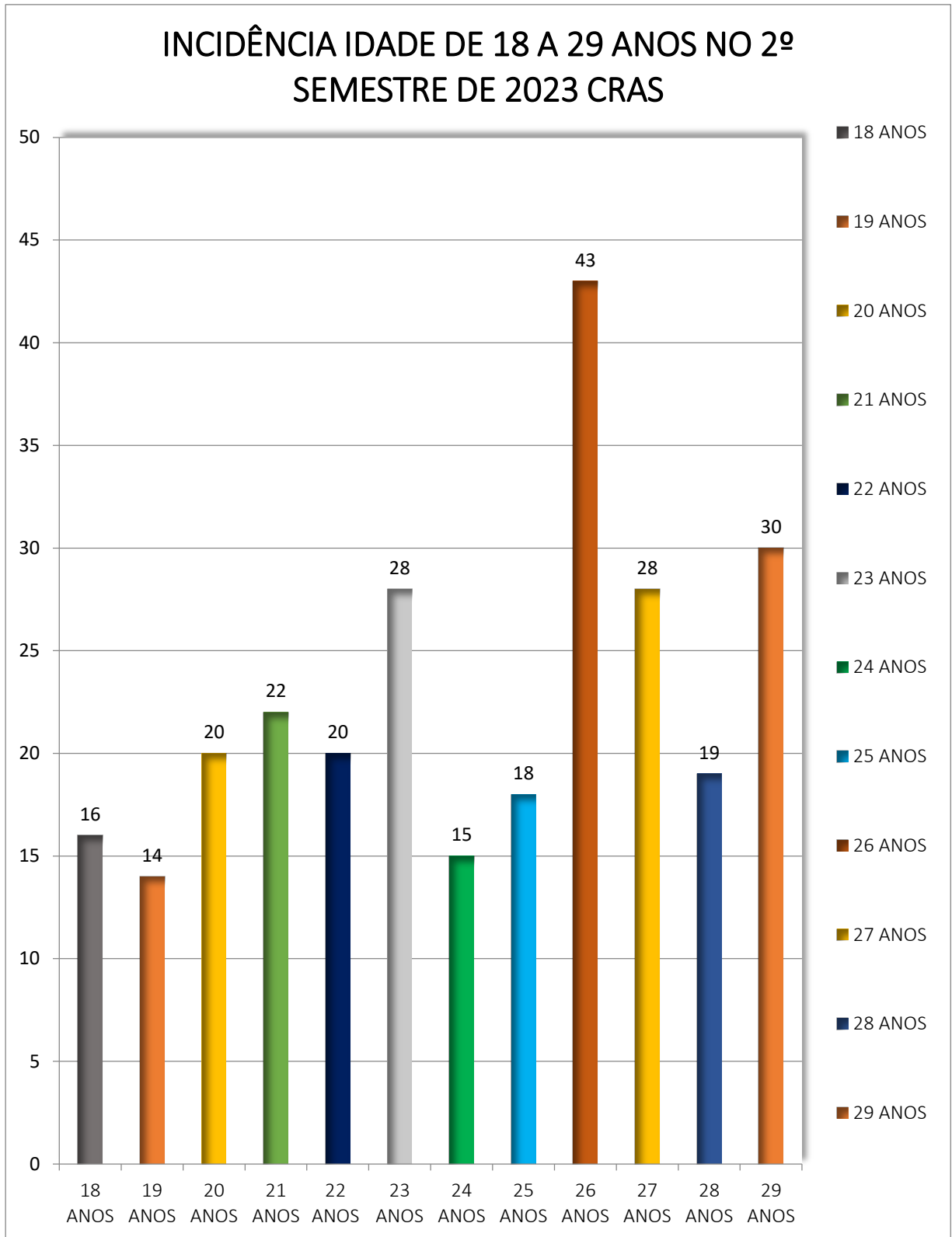
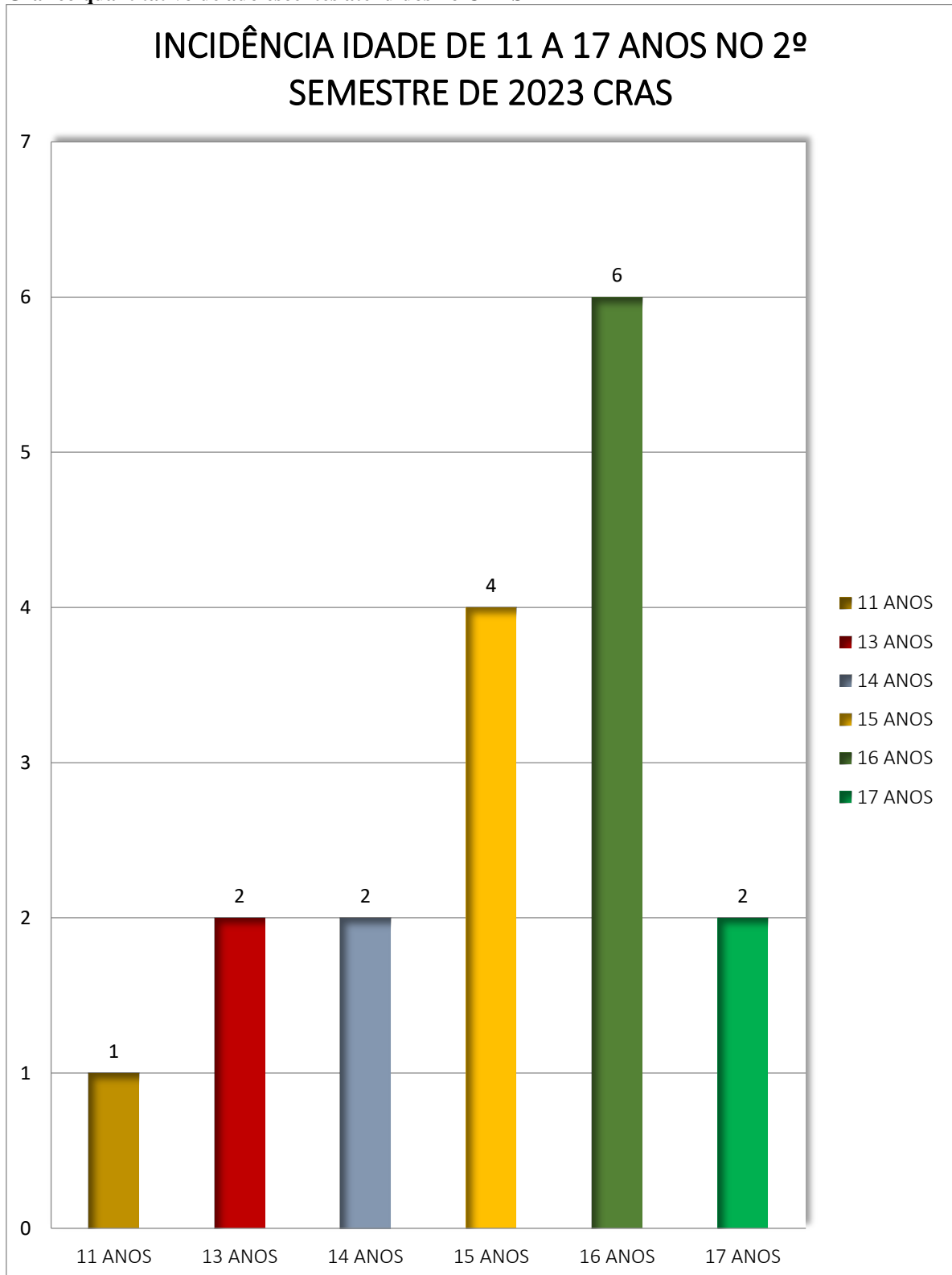

Gráfico quantitativo dos usuários do Território Bela Vista, que possa ter buscado o serviço do CREAS, ou que tenha sido procurado pela equipe do mesmo.



Gráfico quantitativo dos usuários do Território Novo Esperança, que possa ter buscado o serviço do CREAS, ou que tenha sido procurado pela equipe do mesmo.

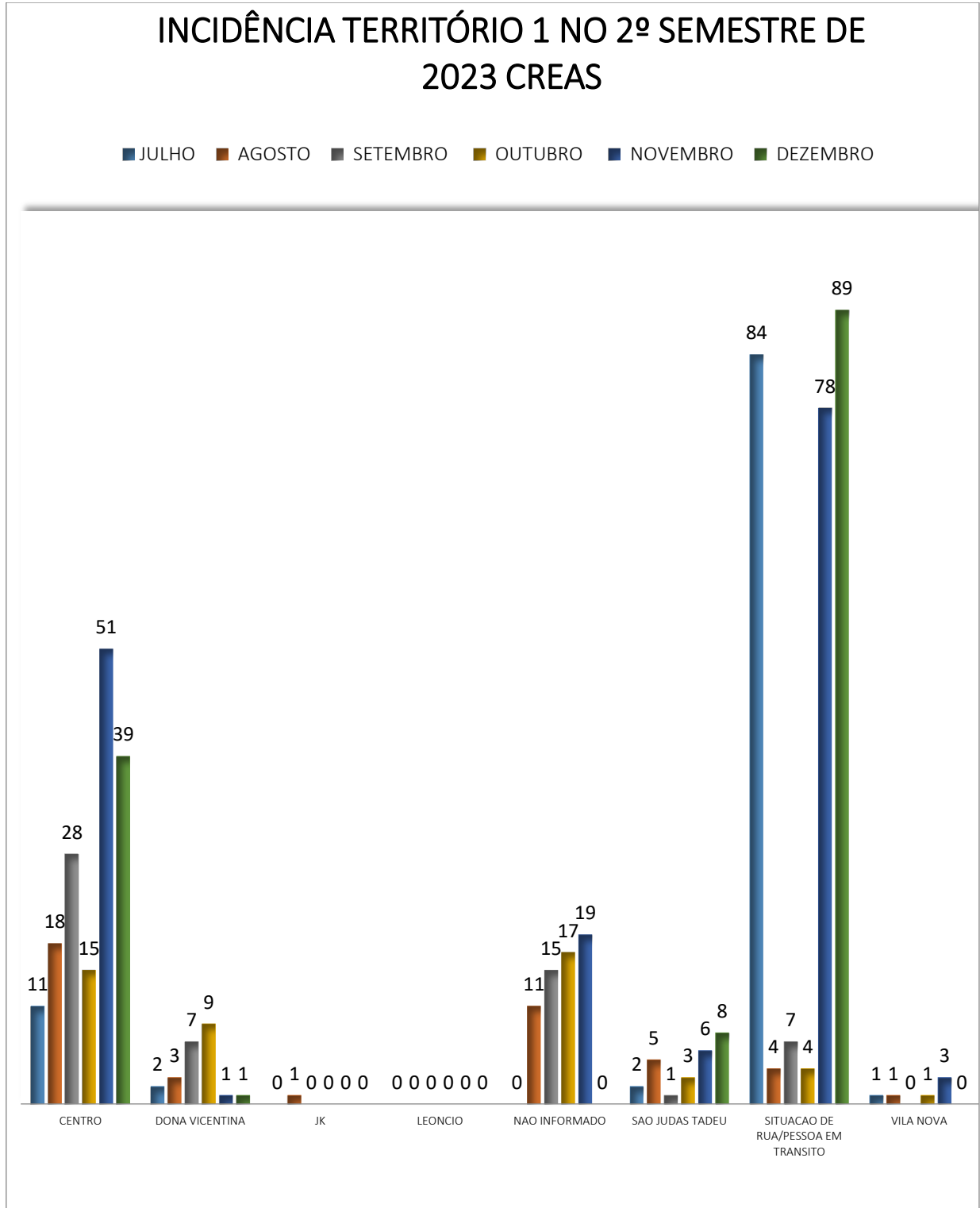

Gráfico quantitativo dos usuários do Território Lagoa de Trás, que possa ter buscado o serviço do CREAS, ou que tenha sido procurado pela equipe do mesmo.



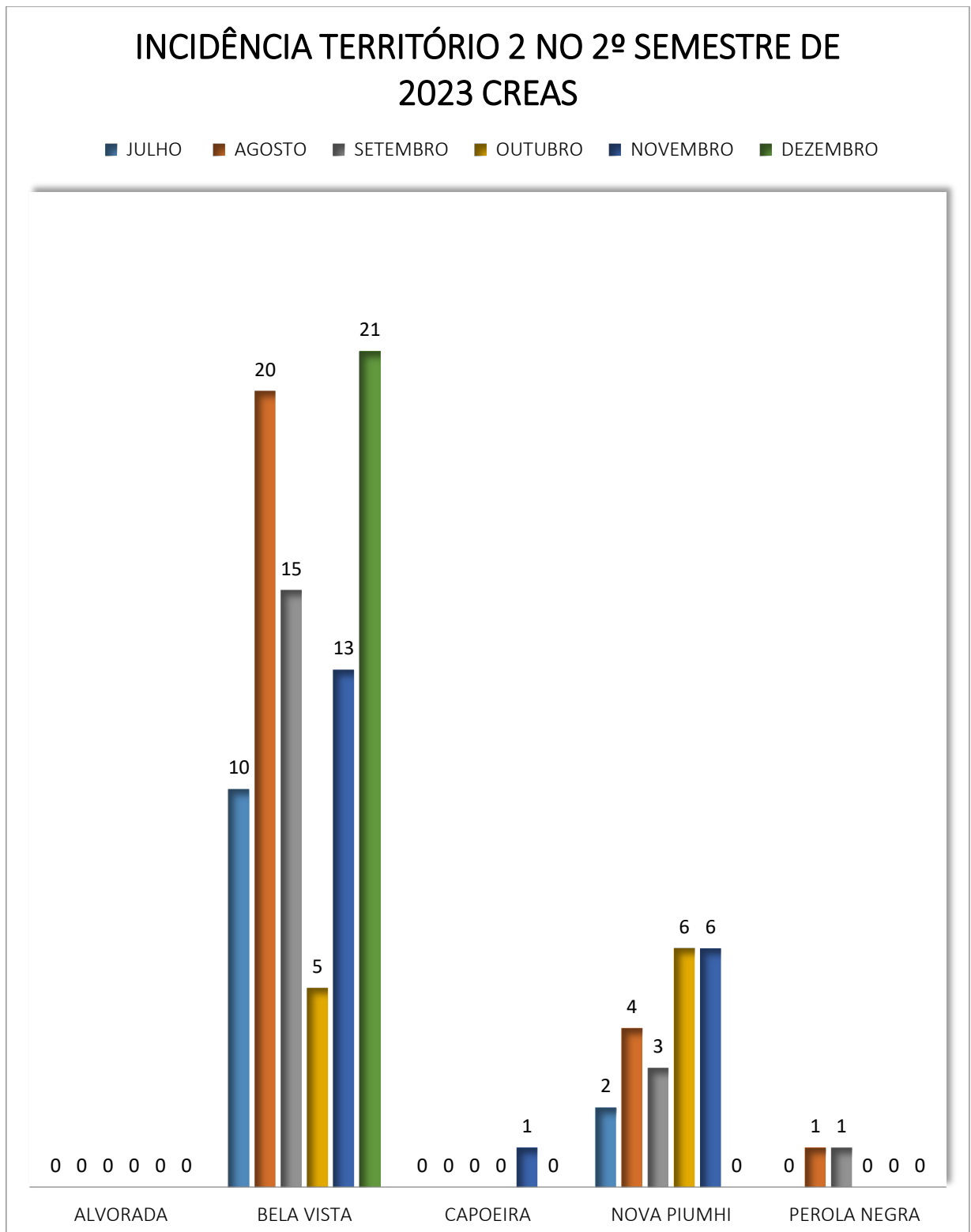

Gráfico quantitativo dos usuários do Território São Judas Tadeu, que possa ter buscado o serviço do CREAS, ou que tenha sido procurado pela equipe do mesmo.

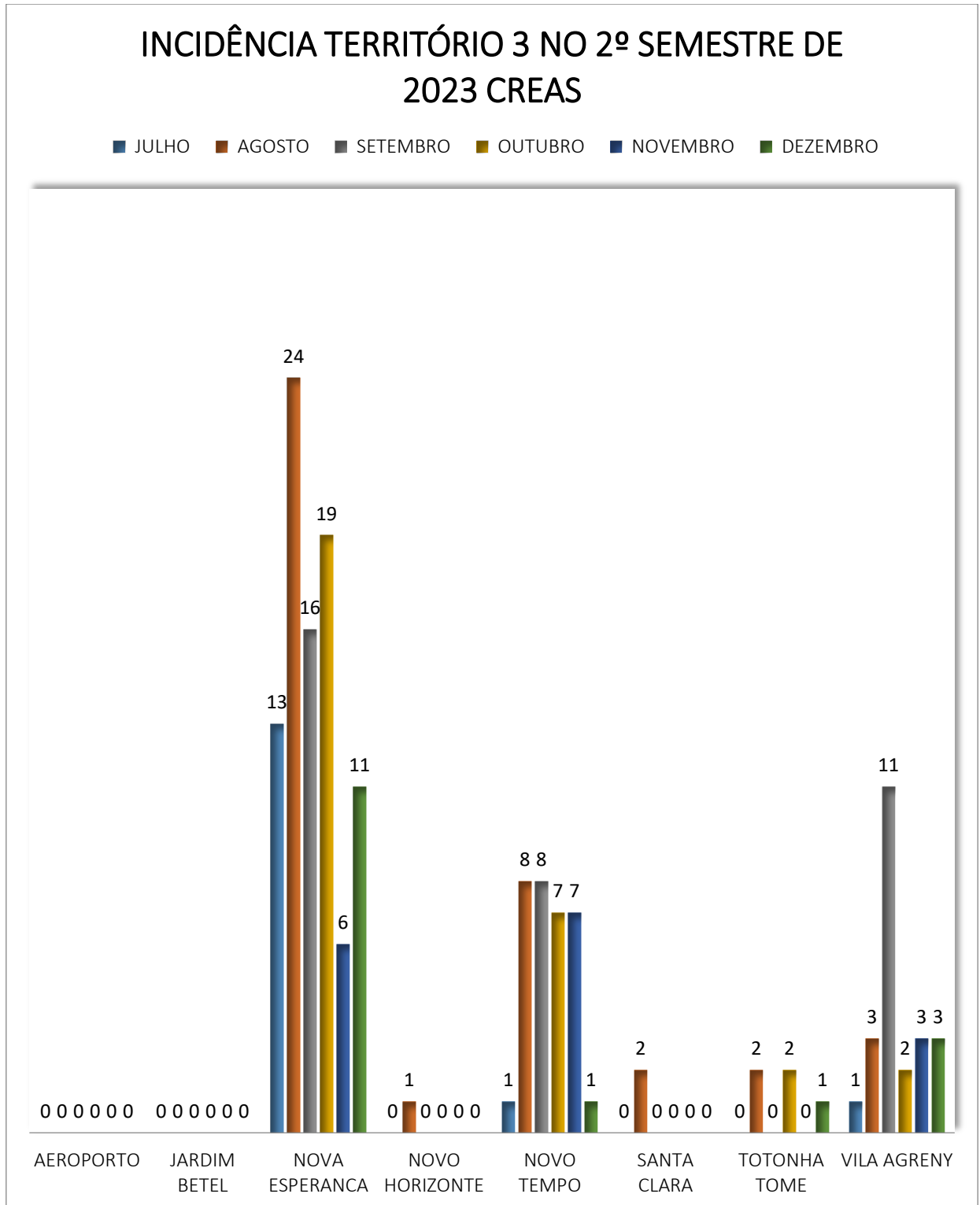

Gráfico quantitativo dos usuários do Território Rural, que possa ter buscado o serviço do CREAS, ou que tenha sido procurado pela equipe do mesmo.

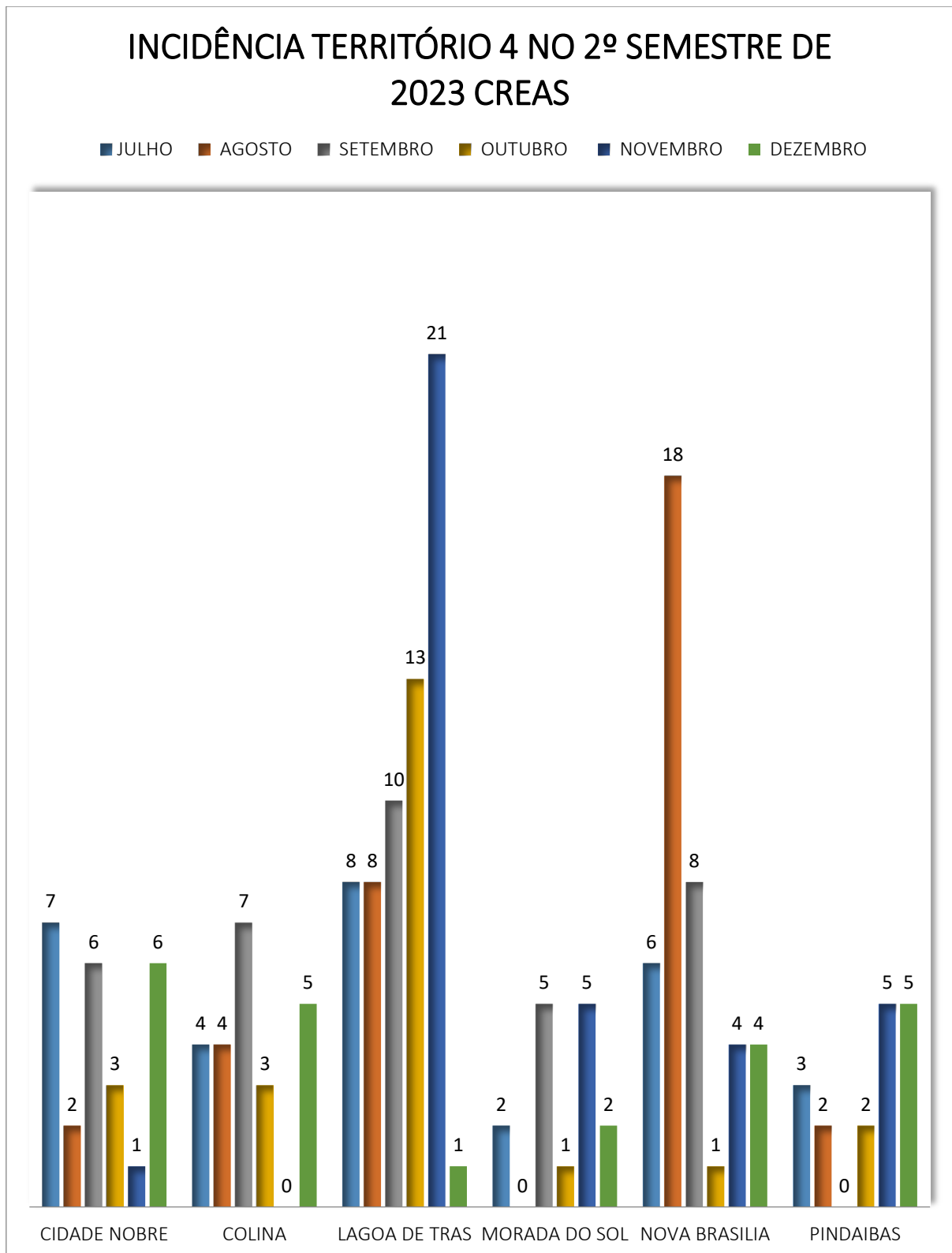

Gráfico quantitativo dos usuários de outras cidades, que possa ter buscado o serviço do CREAS, ou que tenha sido procurado pela equipe do mesmo.

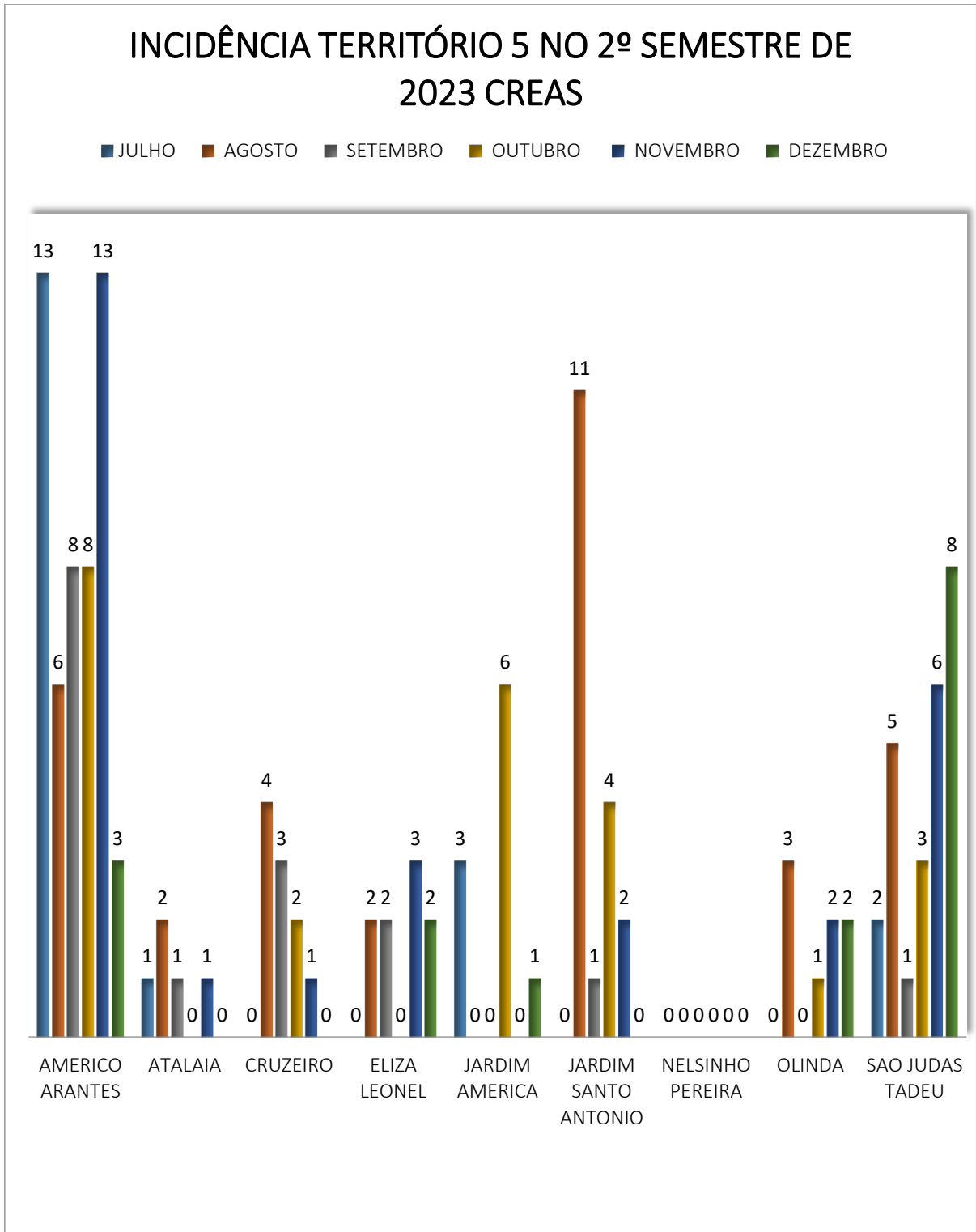

Gráfico quantitativo dos gêneros dos usuários do CREAS

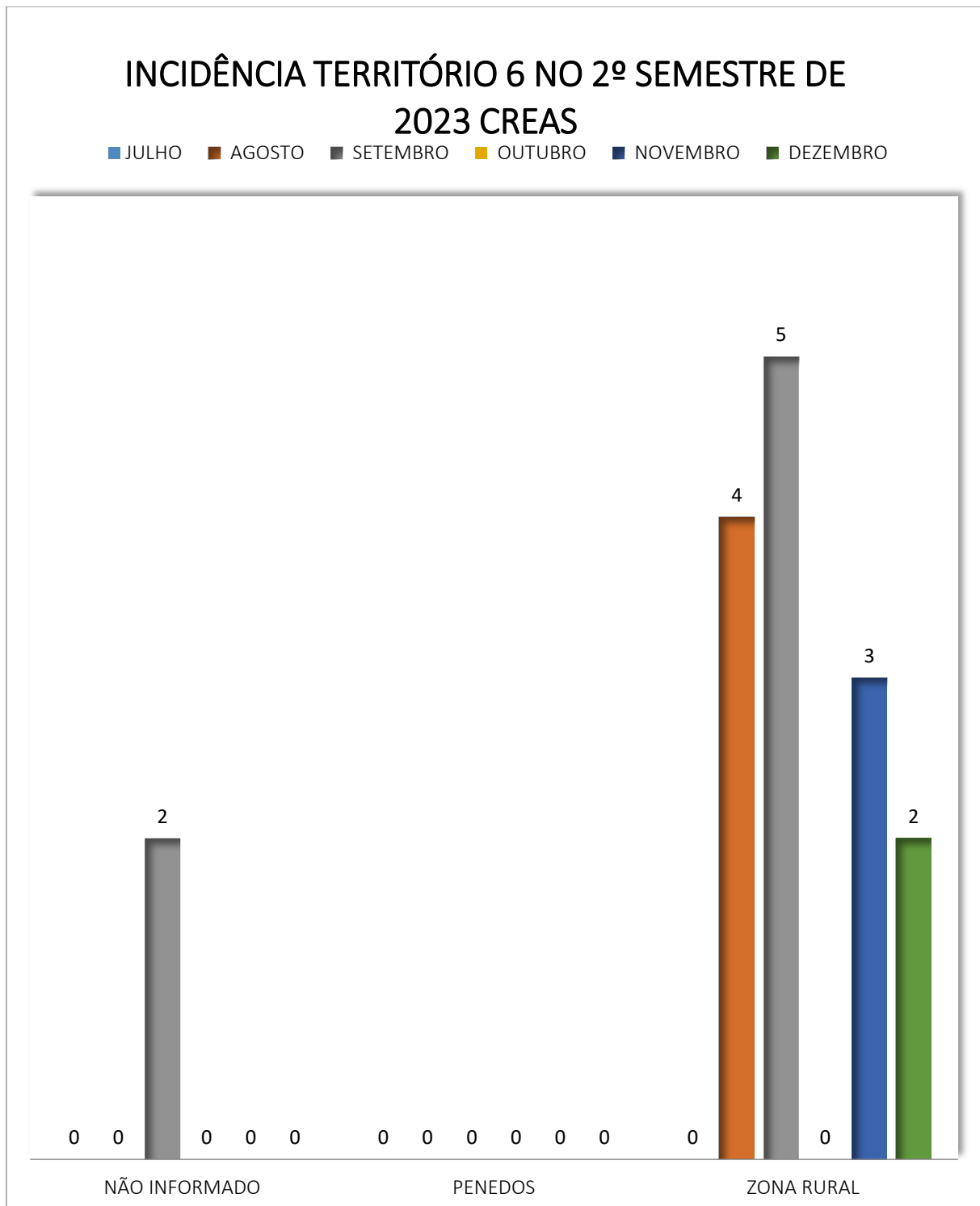

### Gráfico quantitativo de idosos atendidos ou acompanhados pelo CREAS

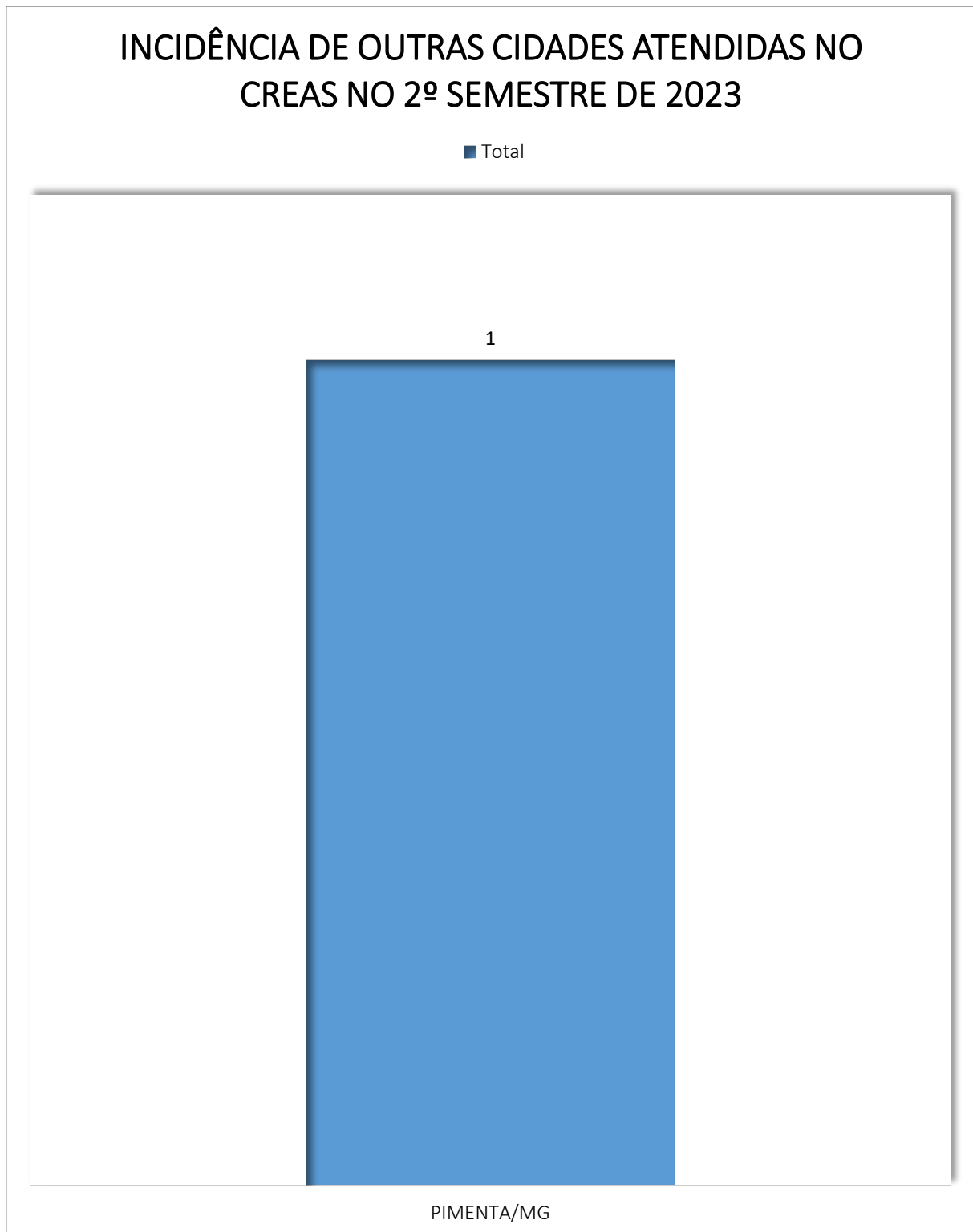
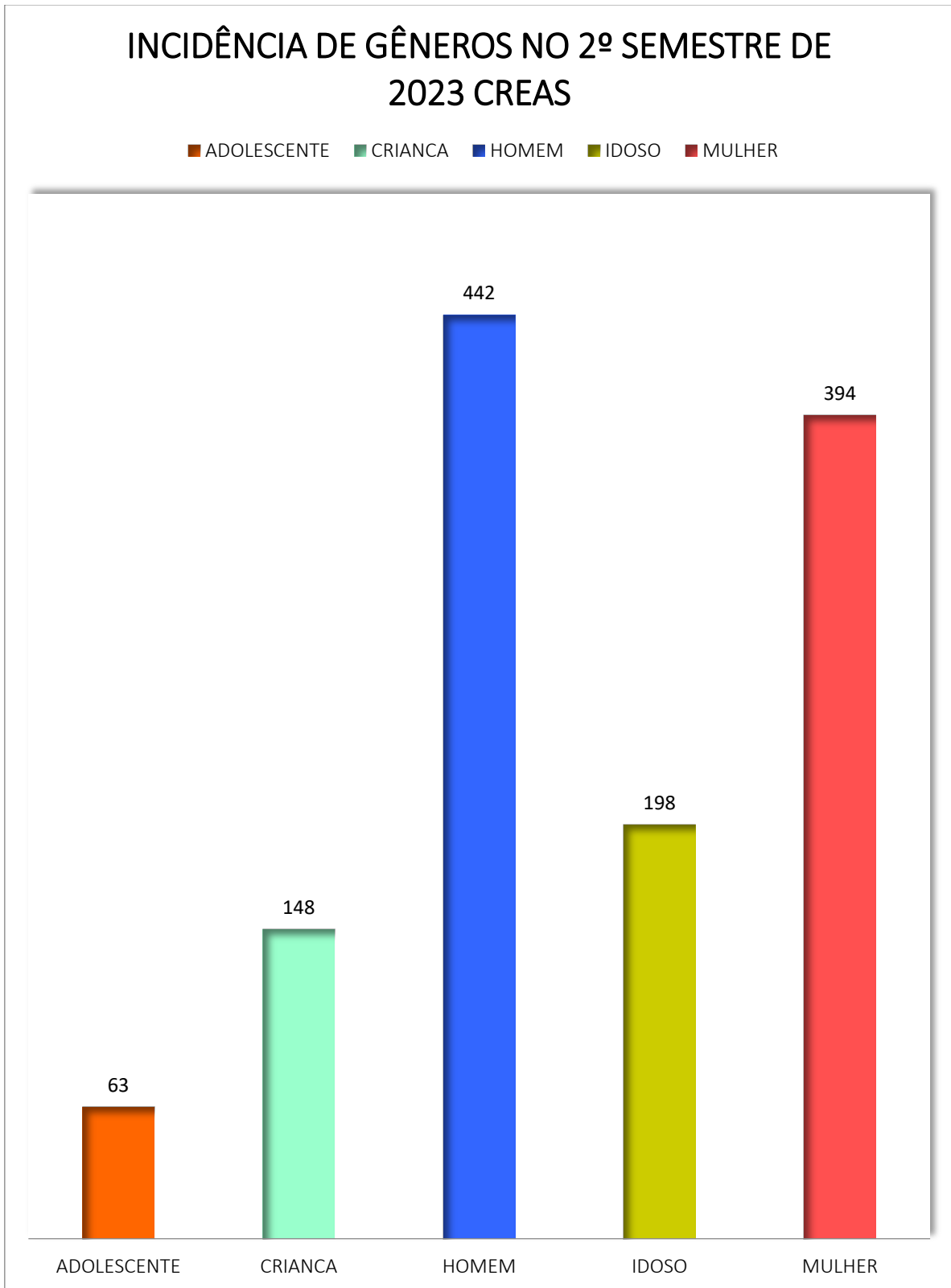
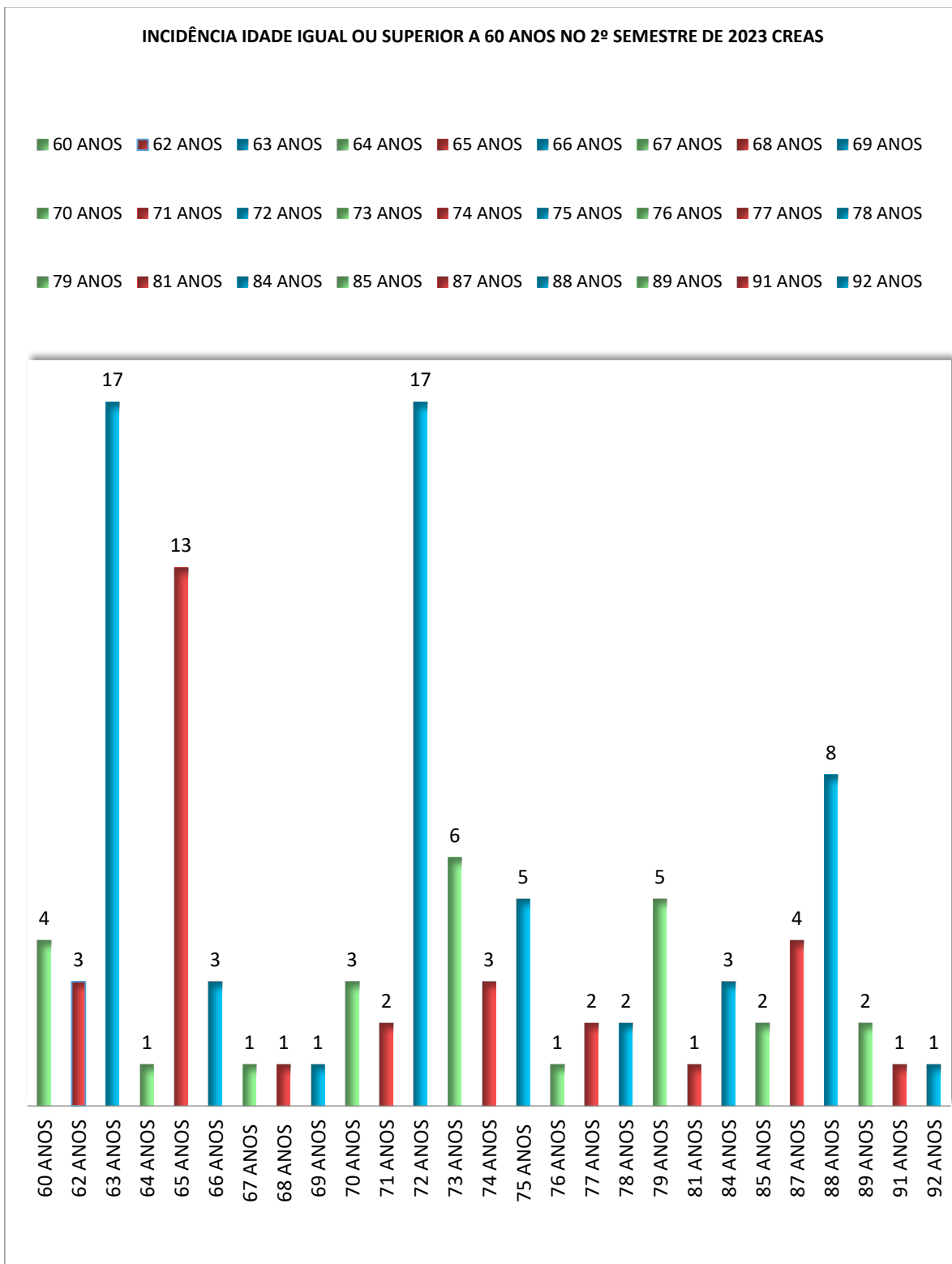

**Gráfico quantitativo de adultos atendidos ou acompanhados pelo CREAS**

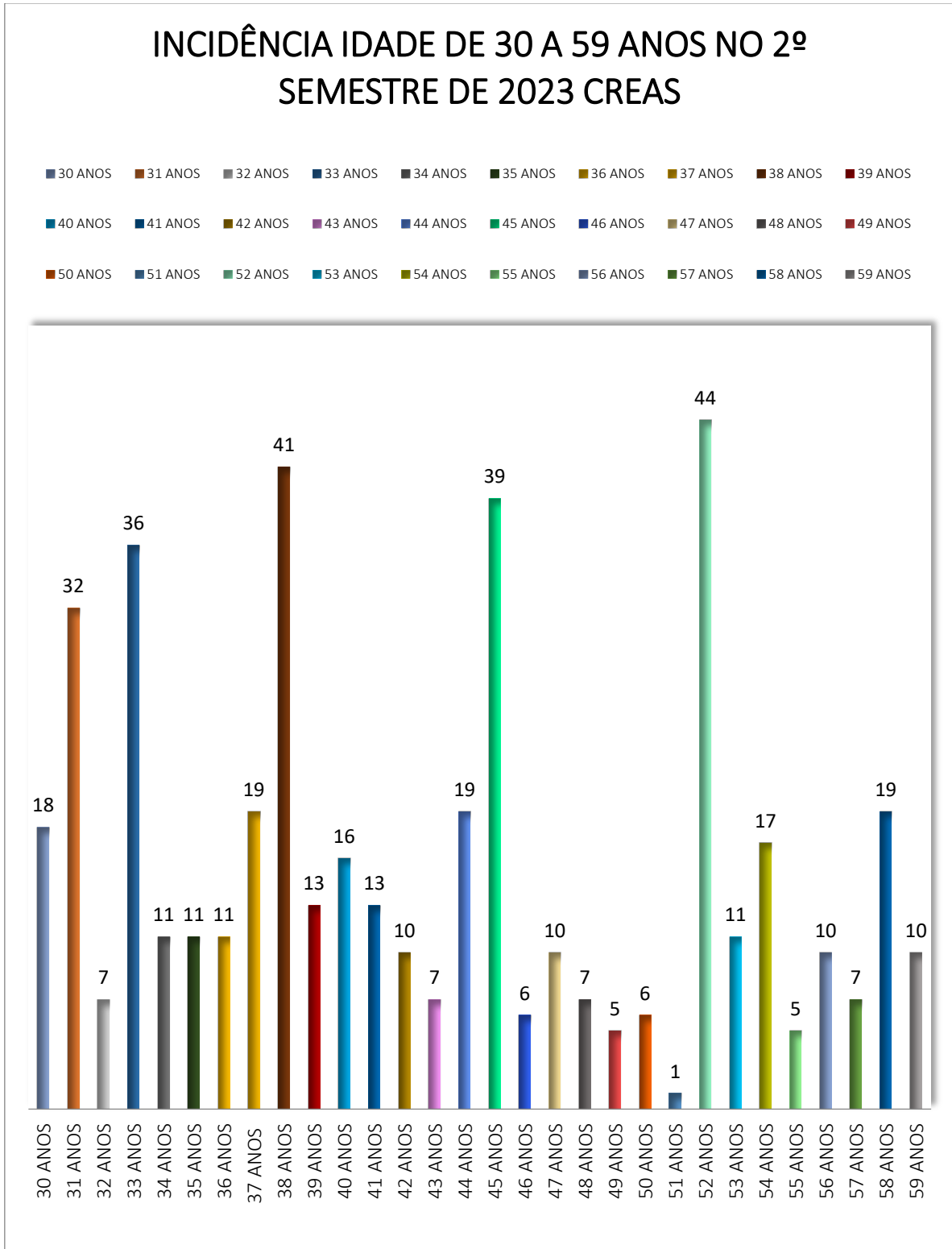

**Gráfico quantitativo de jovens atendidos ou acompanhados pelo CREAS**

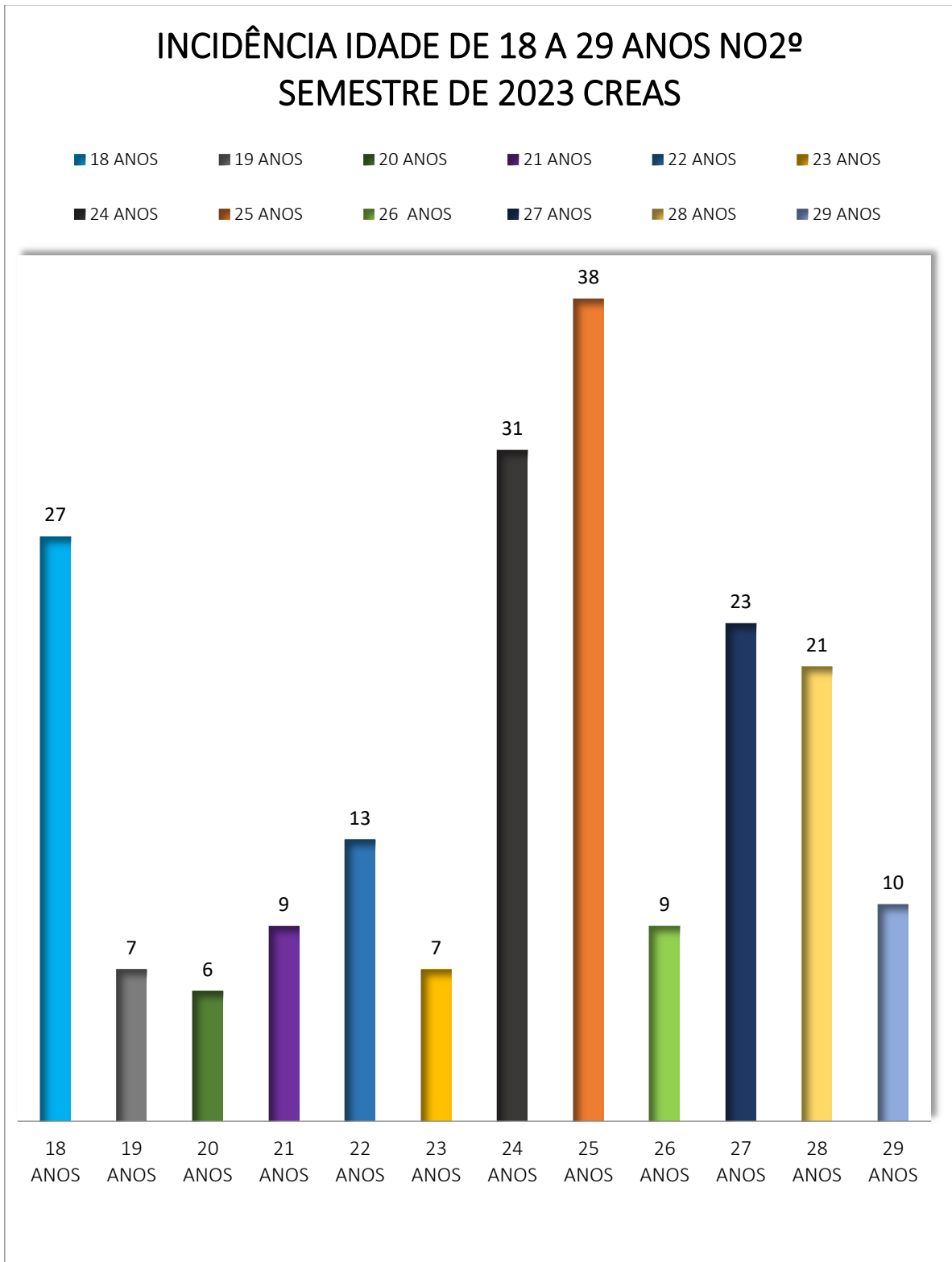

**Gráfico quantitativo de adolescentes atendidos ou acompanhados pelo CREAS**

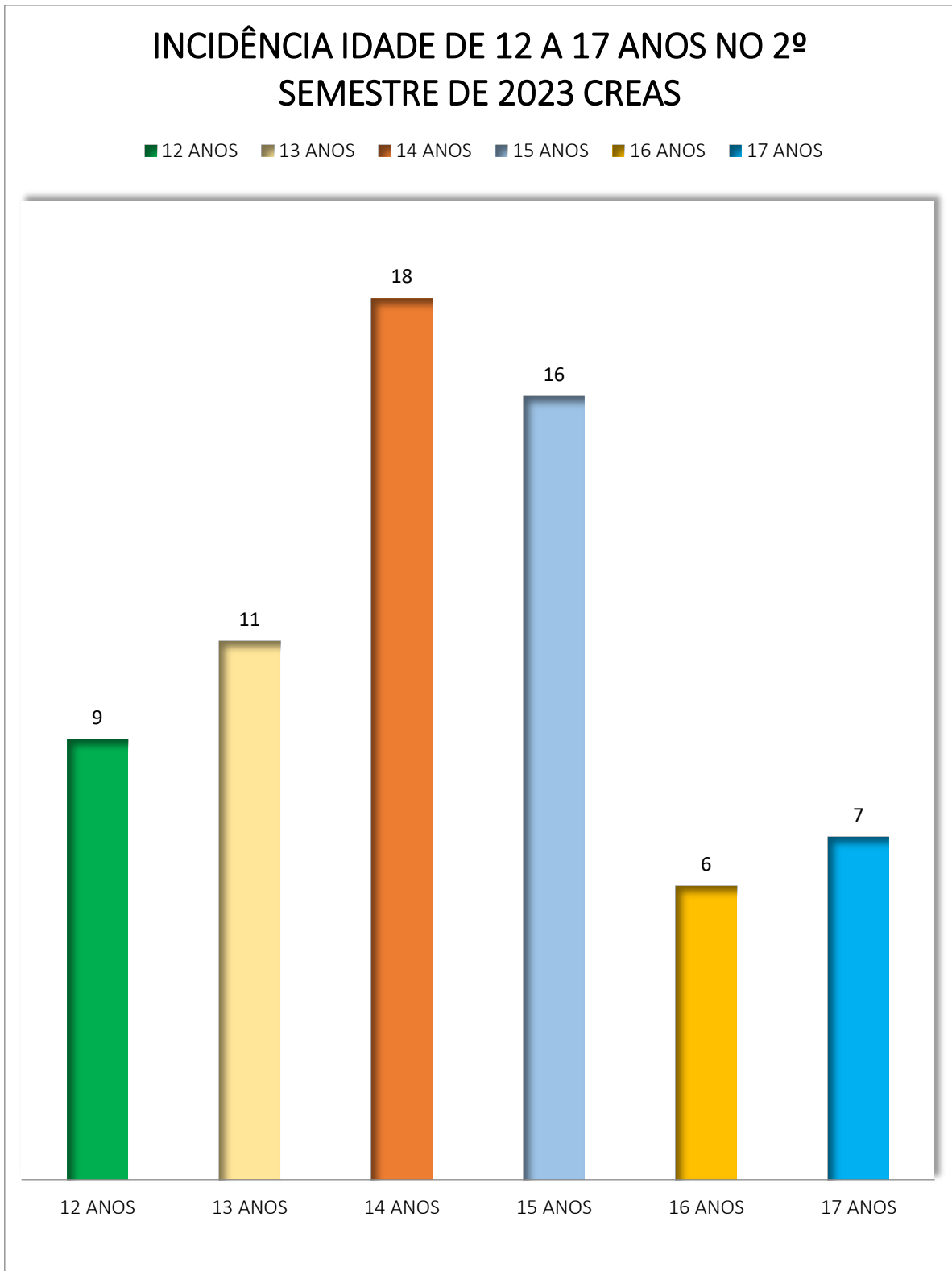



**Gráfico quantitativo de crianças atendidas ou acompanhadas pelo CREAS**

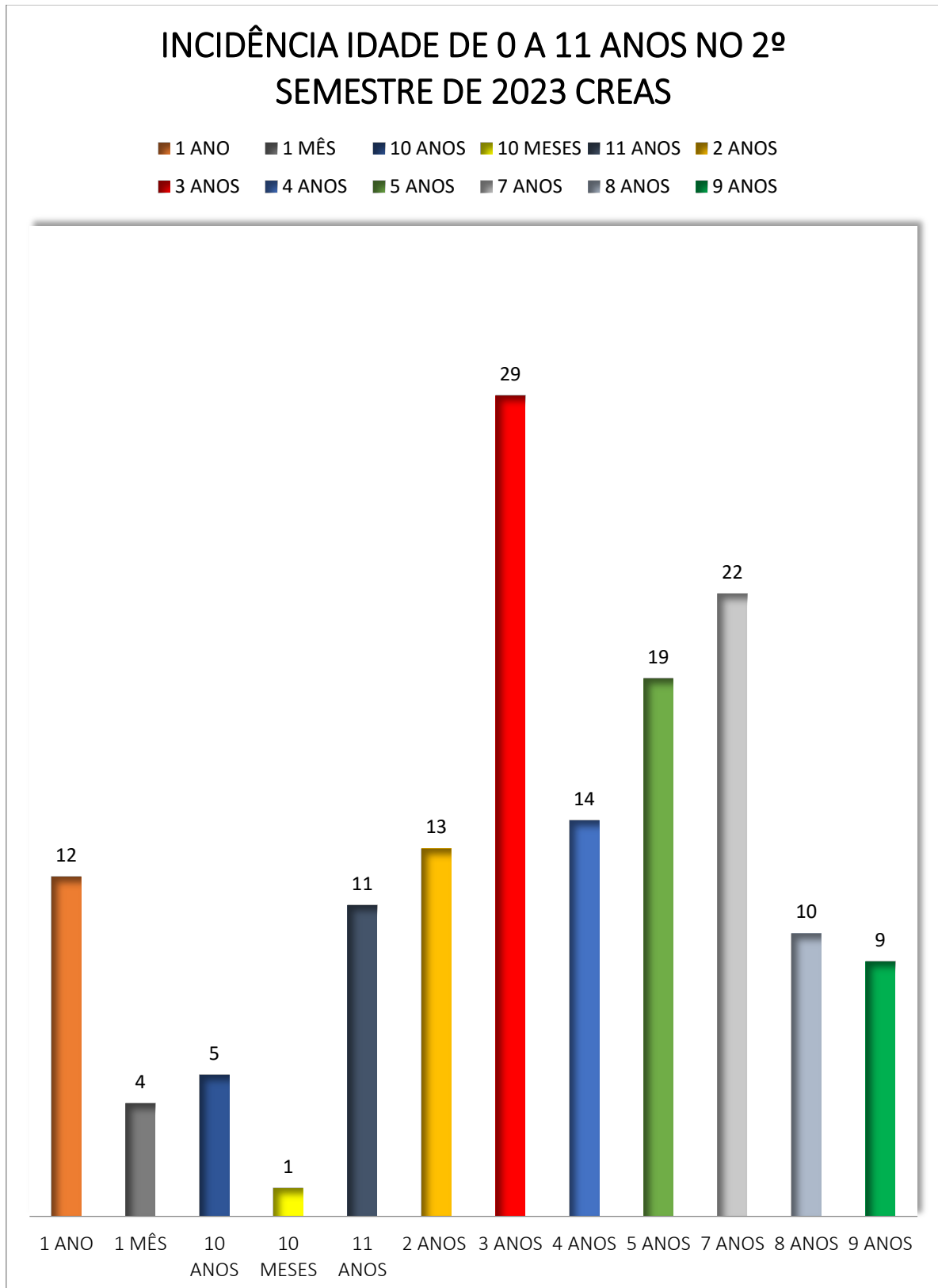

**Gráfico de encaminhamentos realizados ou recebidos pelo CREAS**

**INCIDÊNCIA DE ENCAMINHAMENTOS NO 2º SEMESTRE DE 2023 CREAS**

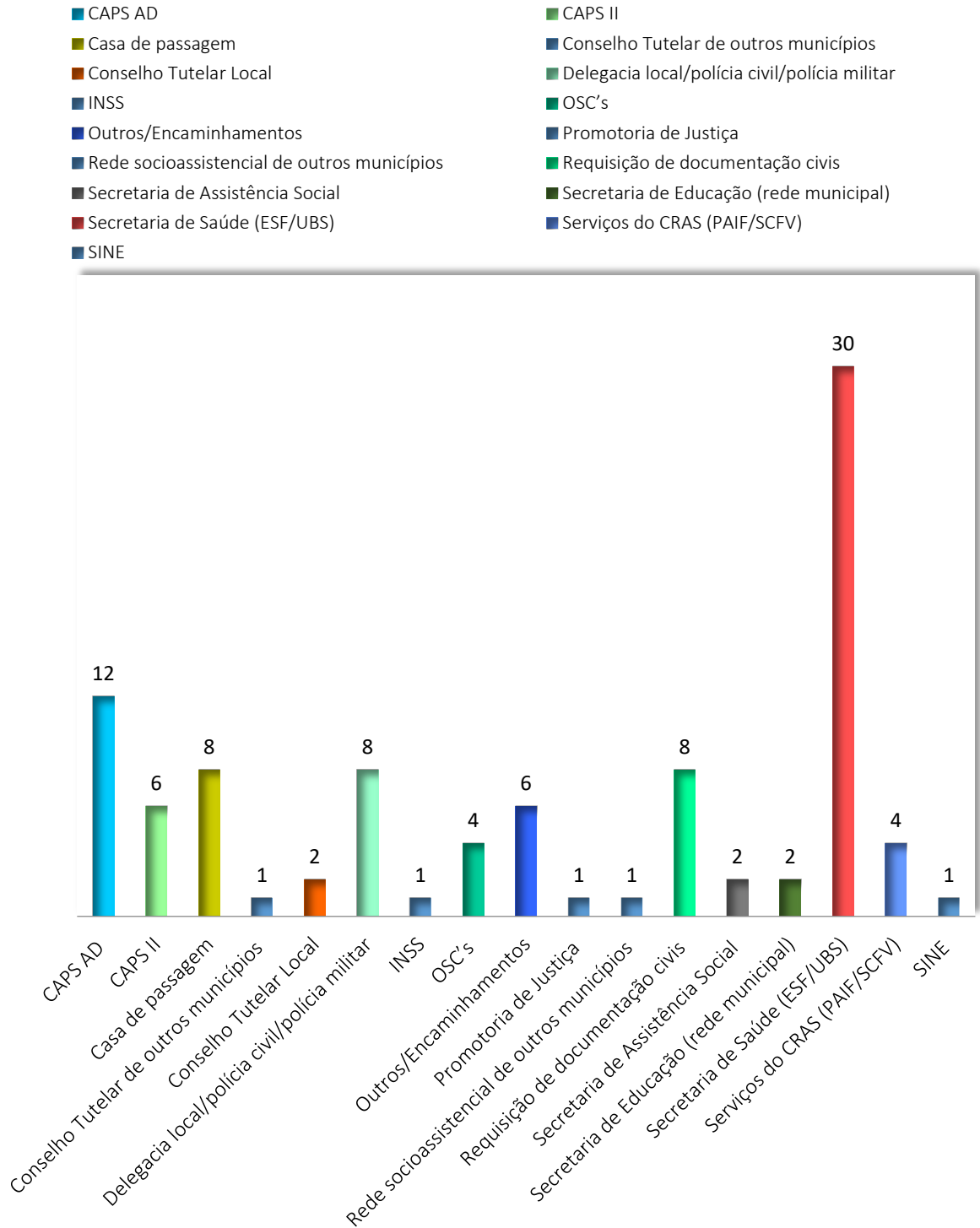

## Gráfico de atendimentos realizados pela equipe do CREAS

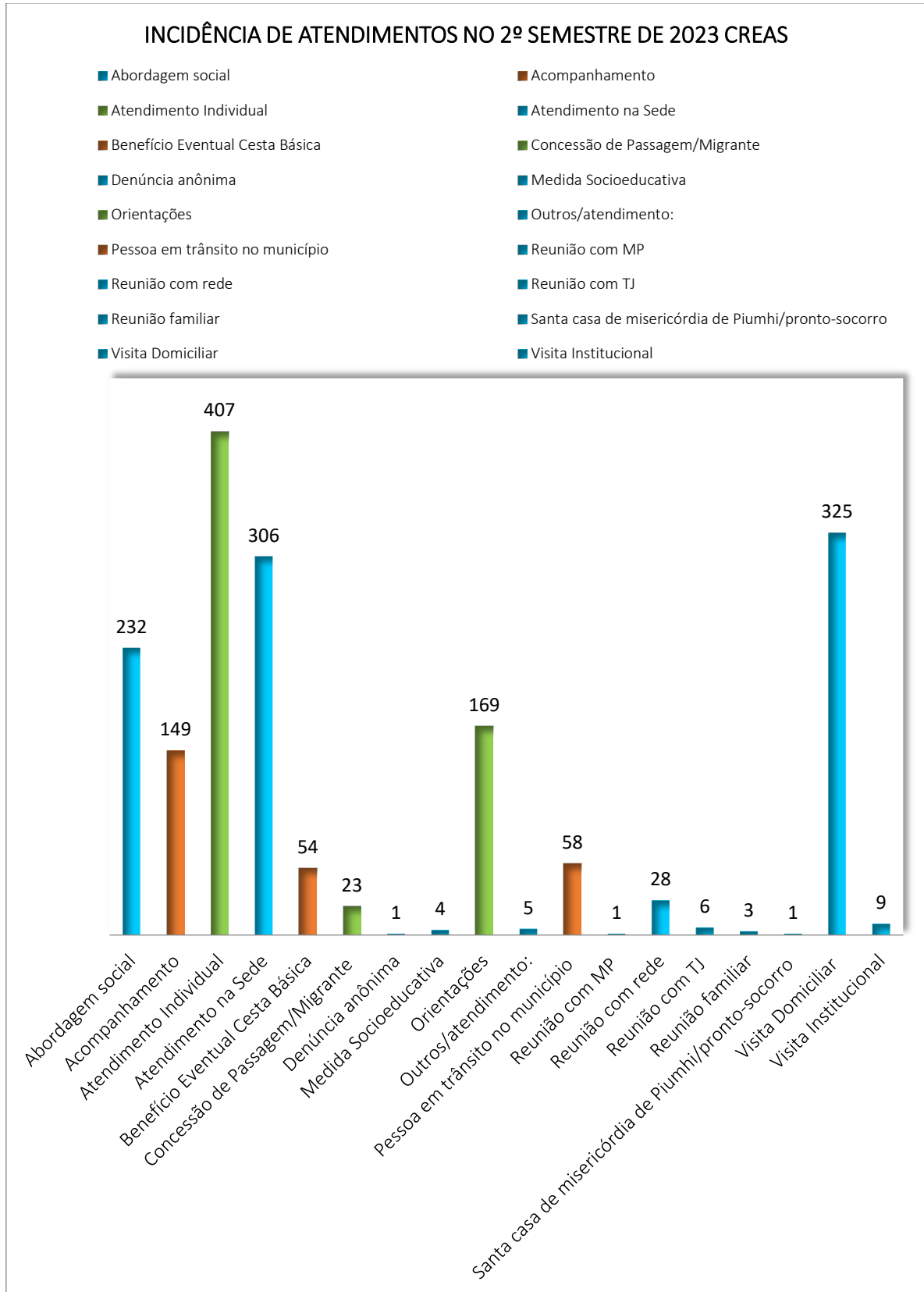

**Gráfico de violações de direitos atendidas ou acompanhadas pelo CREAS**

**INCEDÊNCIA DE VIOLAÇÕES DE DIREITOS NO 2º SEMESTRE DE 2023 CREAS**

- Ato infracional
- Negligência/omissão
- Alienação Parental
- Conflito de Guarda
- Trajetória de rua/ pessoa em situação de rua
- Violência Física
- Violência Intrafamiliar
- Violência moral
- Violência Patrimonial
- Violência Psicológica
- violência Sexual

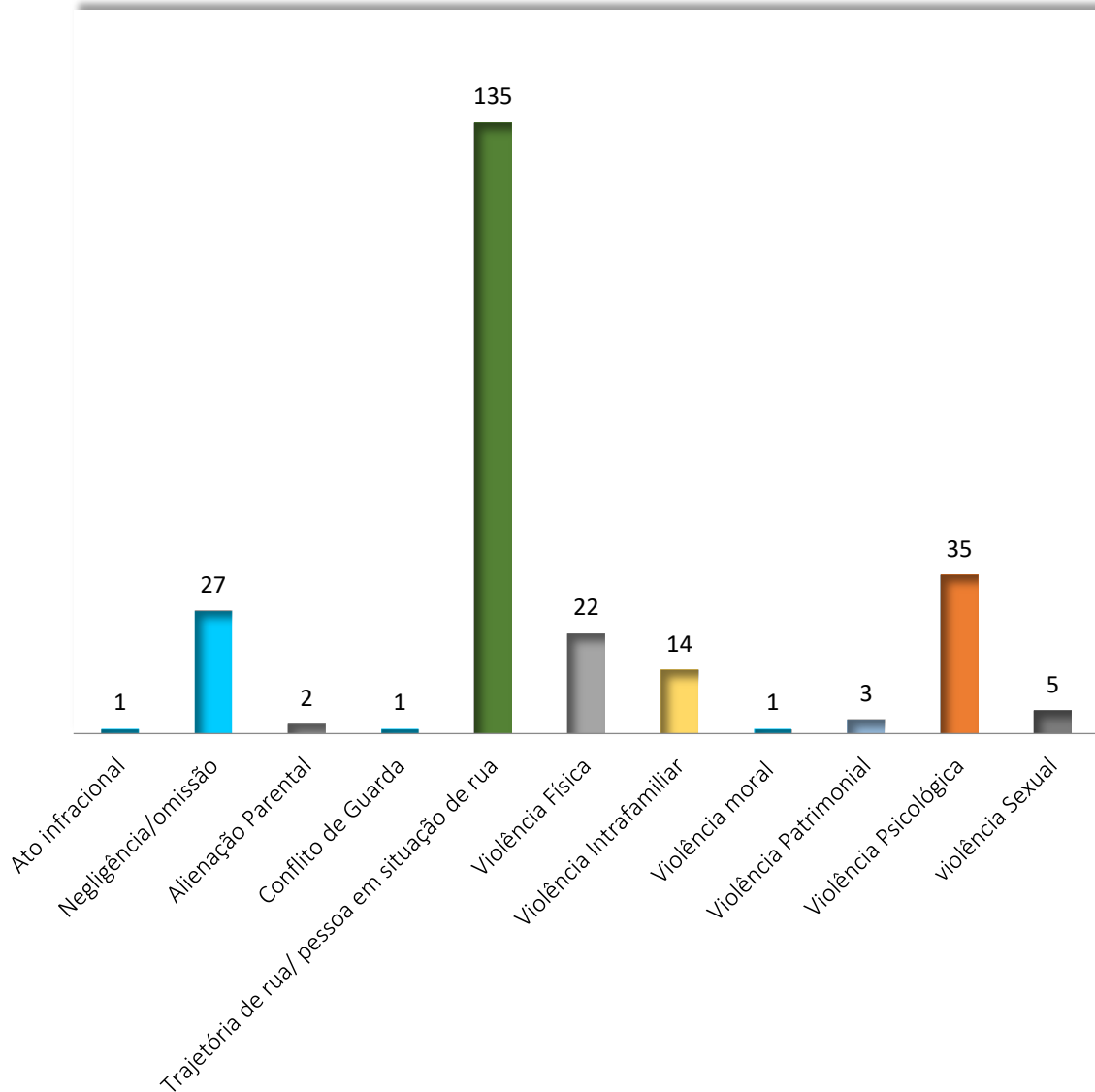

### 3.1.3 Cadastro Único

Gráfico quantitativo dos usuários do Território Central, que possa ter buscado o serviço do Cadastro Único, ou que tenha sido procurado pela equipe do mesmo.



Gráfico quantitativo dos usuários do Território Bela Vista, que possa ter buscado o serviço do Cadastro Único, ou que tenha sido procurado pela equipe do mesmo.



Gráfico quantitativo dos usuários do Território Nova Esperança, que possa ter buscado o serviço do Cadastro Único, ou que tenha sido procurado pela equipe do mesmo

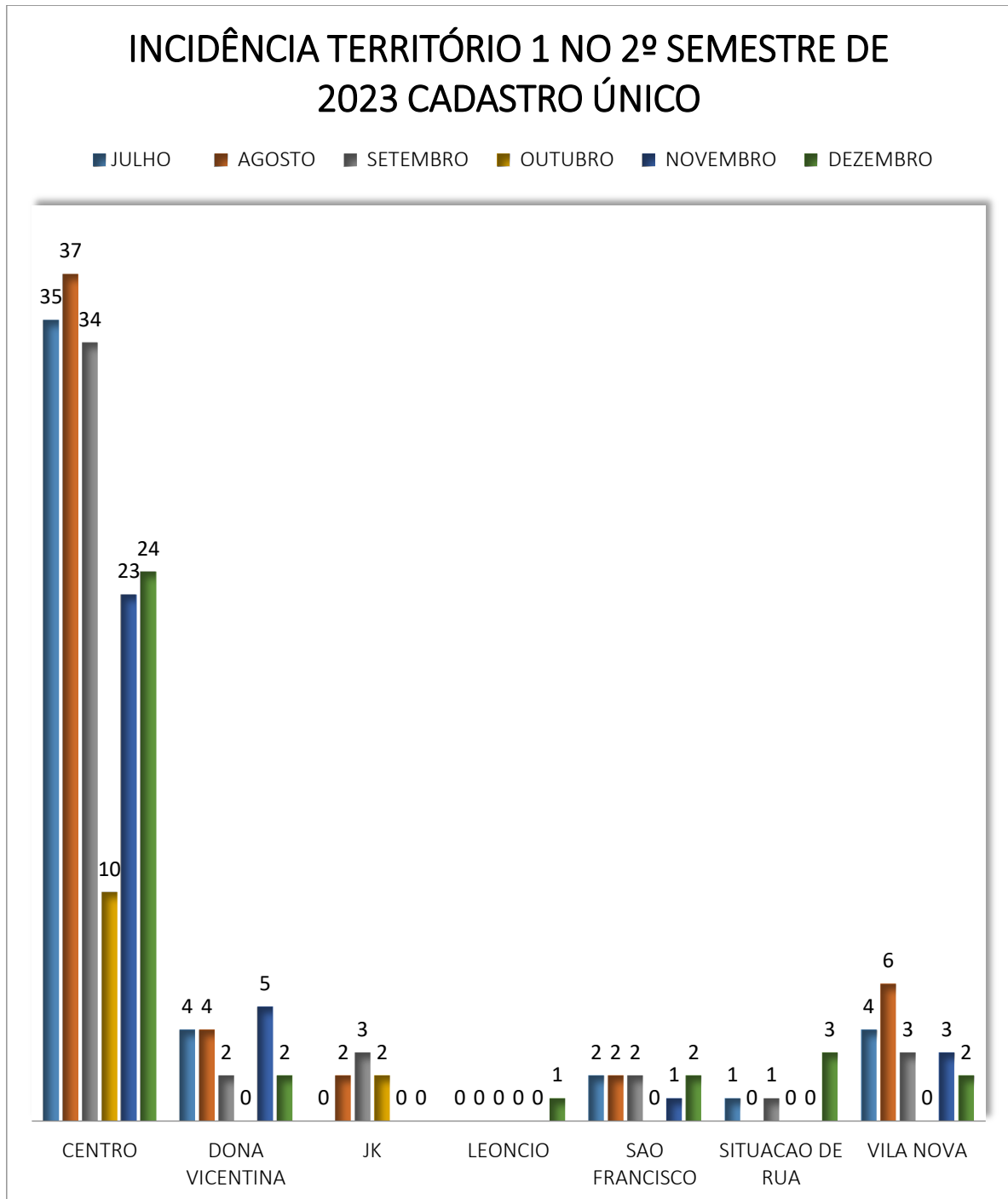

Gráfico quantitativo dos usuários do Território Lagoa de Trás, que possa ter buscado o serviço do Cadastro Único, ou que tenha sido procurado pela equipe do mesmo.



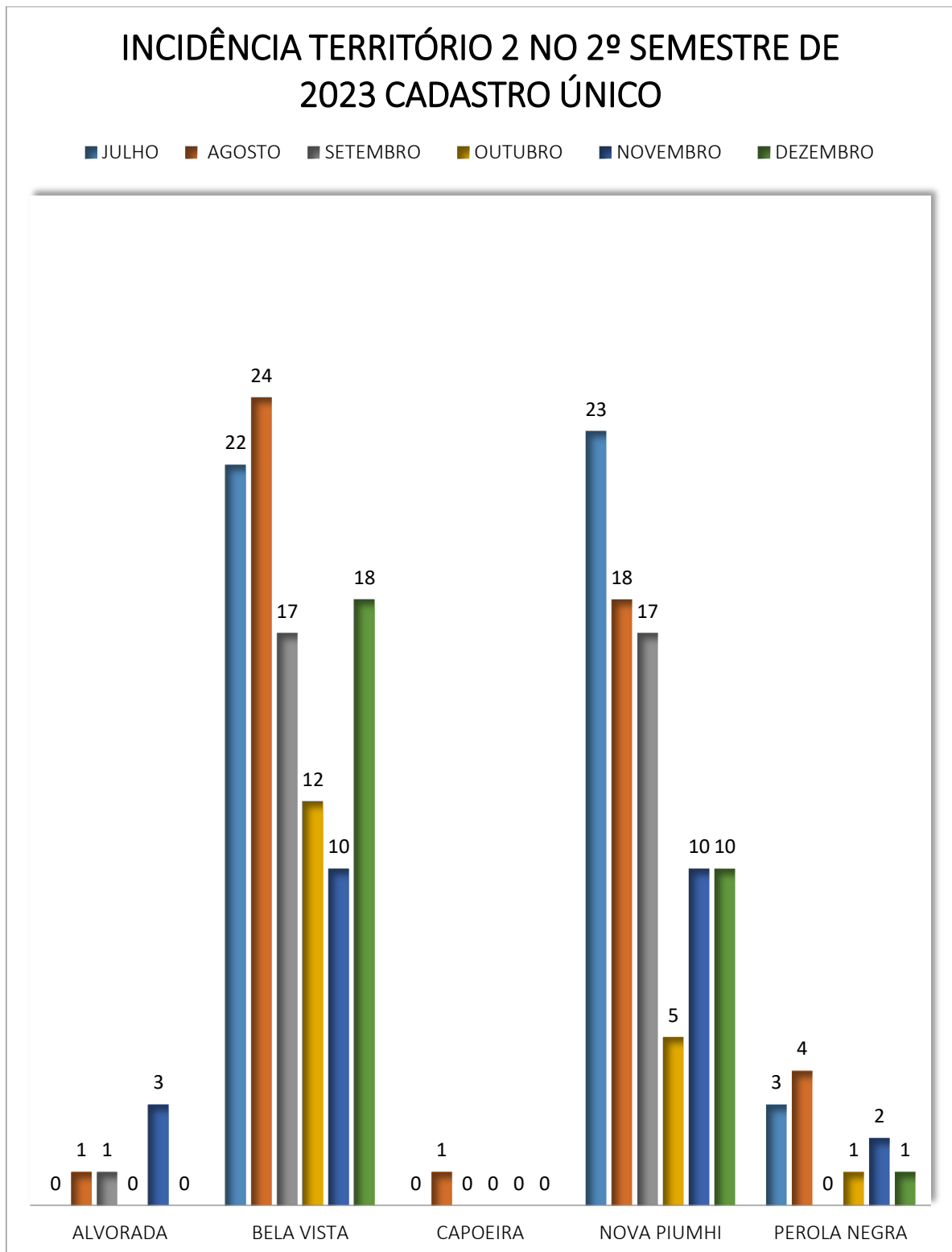

Gráfico quantitativo dos usuários do Território São Judas Tadeu, que possa ter buscado o serviço do Cadastro Único, ou que tenha sido procurado pela equipe do mesmo.

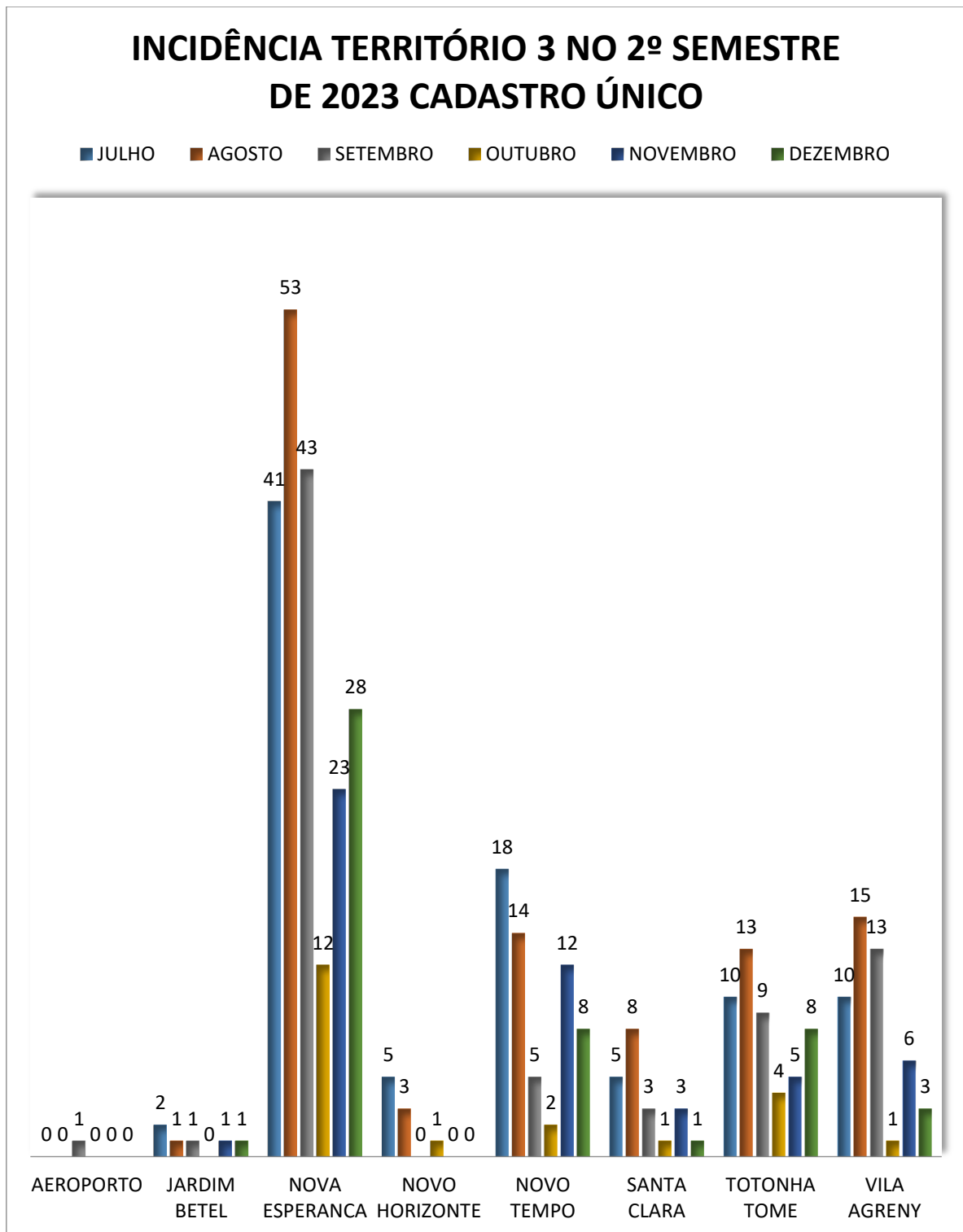

Gráfico quantitativo dos usuários do Território Rural, que possa ter buscado o serviço do Cadastro Único, ou que tenha sido procurado pela equipe do mesmo.

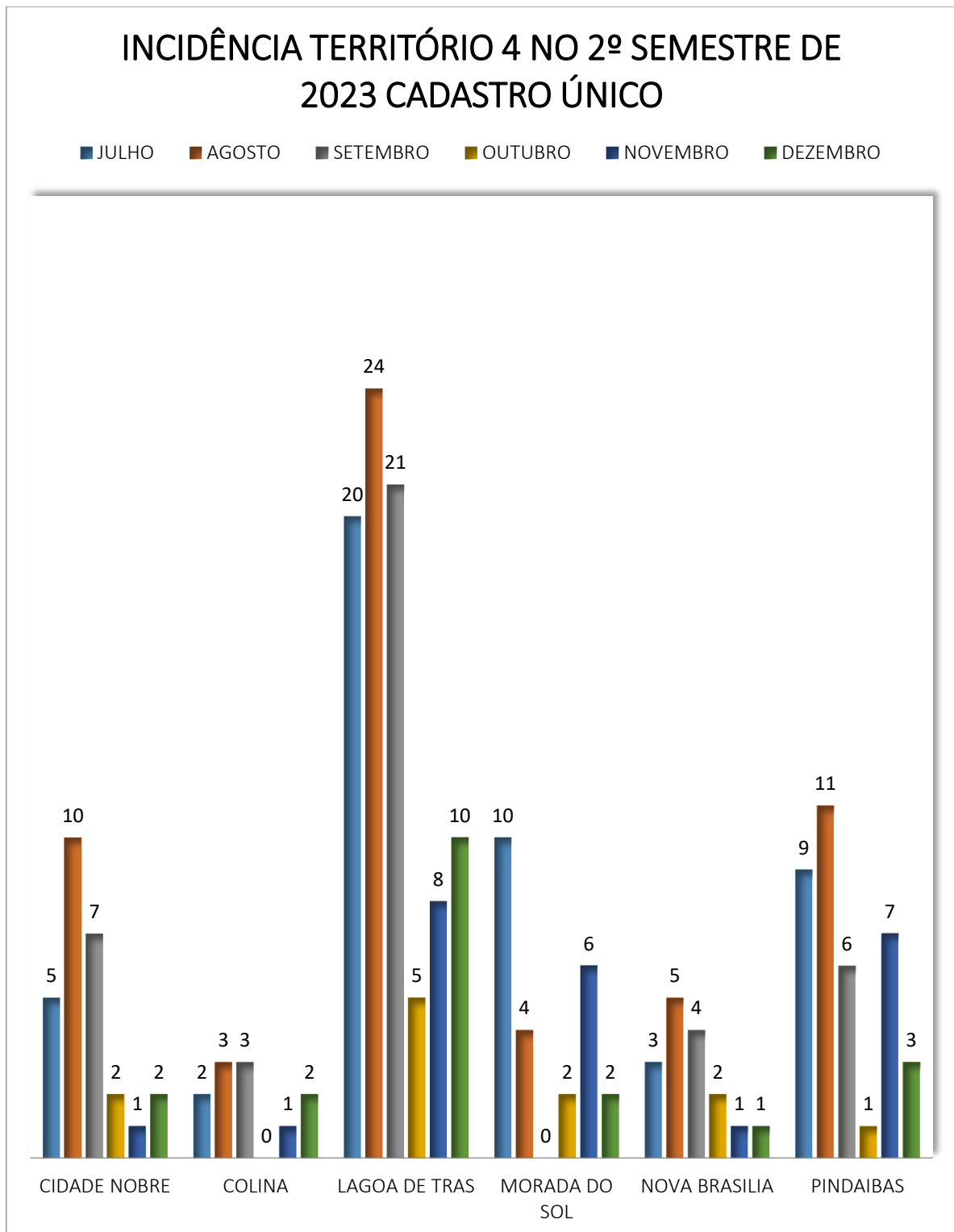

### Gráfico de idosos atendidos pelo Cadastro Único

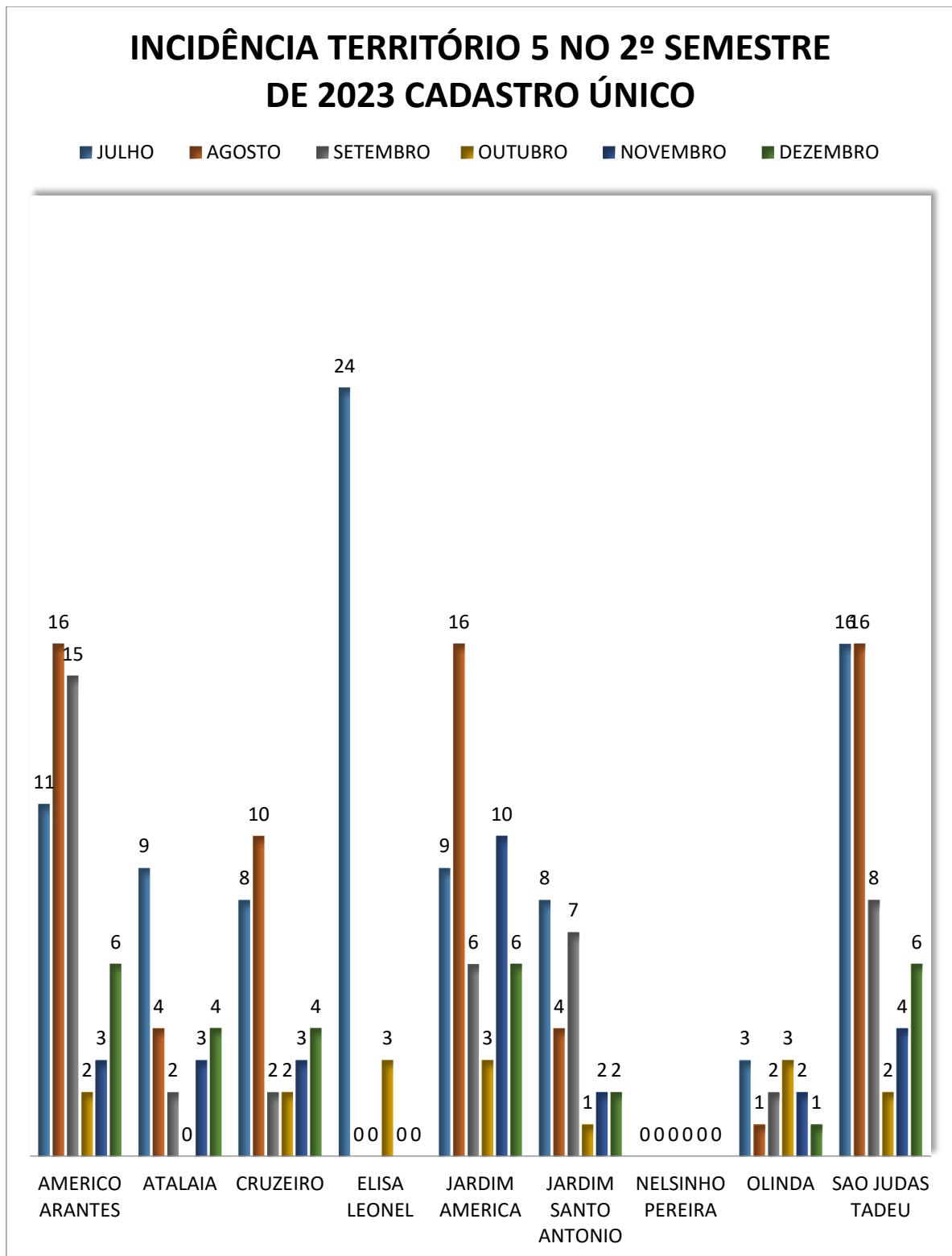
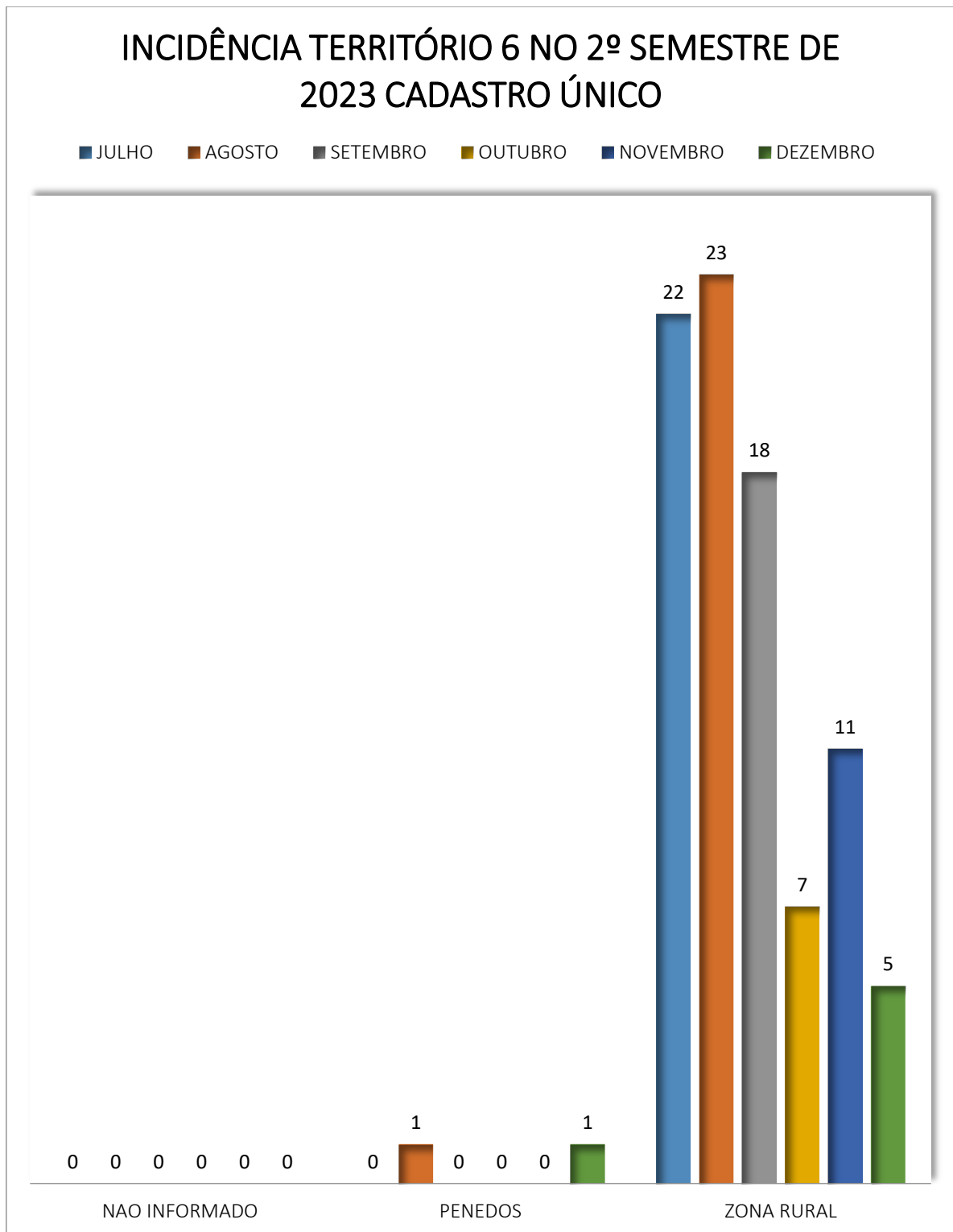
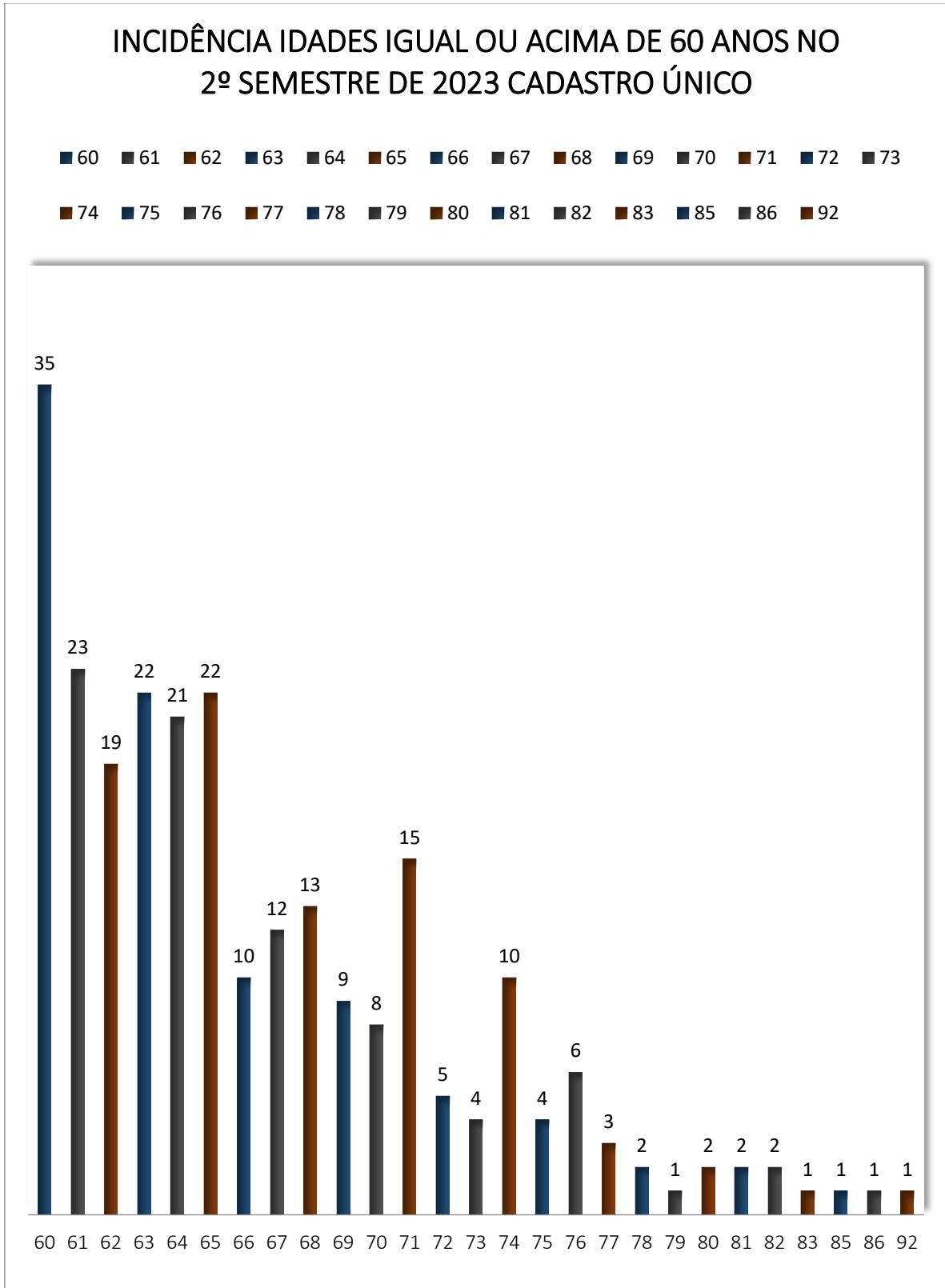

**Gráfico de adultos atendidos pelo Cadastro Único**



Gráfico de jovens atendidos pelo Cadastro Único



Gráfico quantitativo dos gêneros dos usuários atendidos pelo Cadastro Único

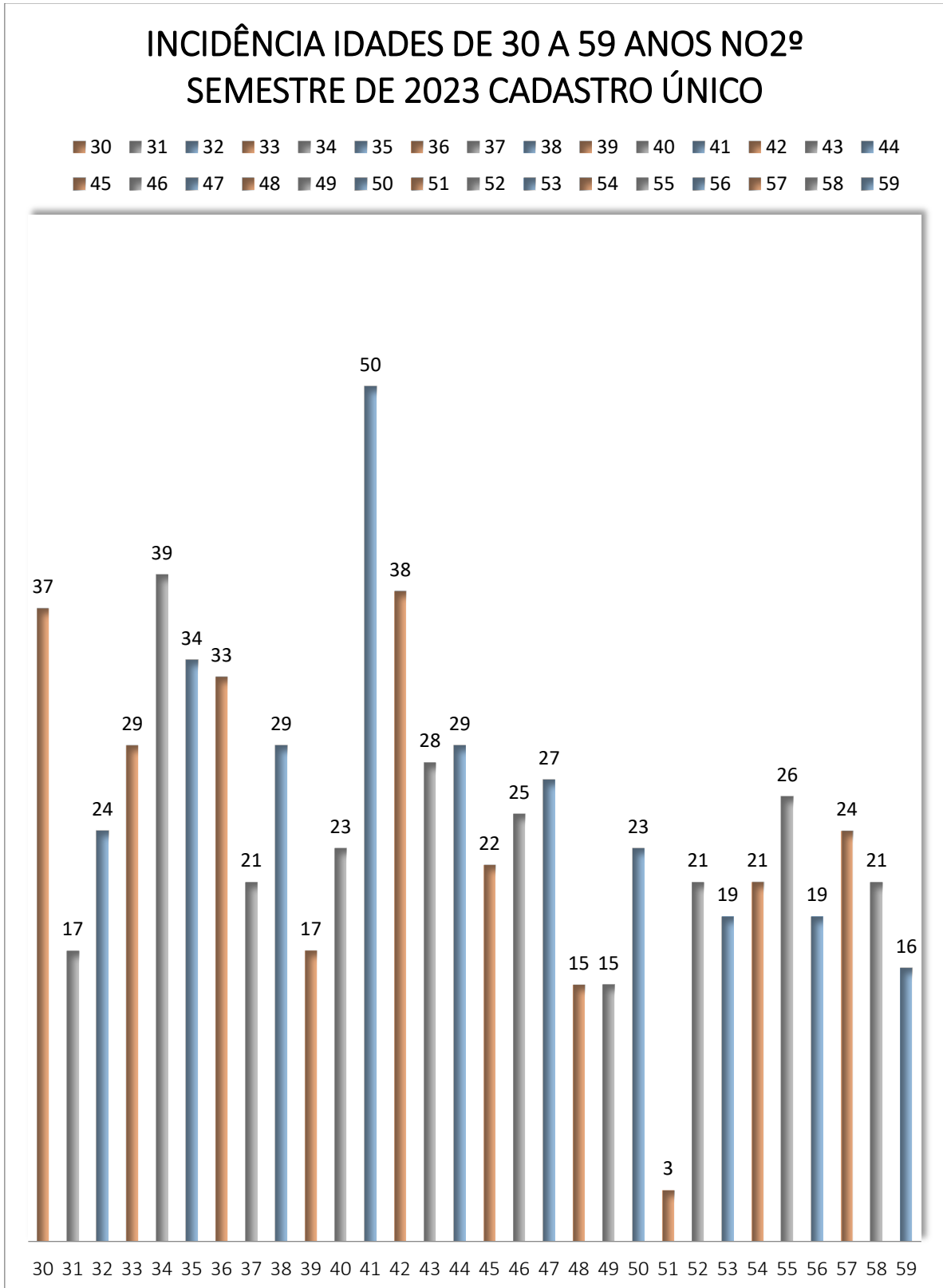

**Gráfico de Atendimentos realizados pela equipe do Cadastro Único**

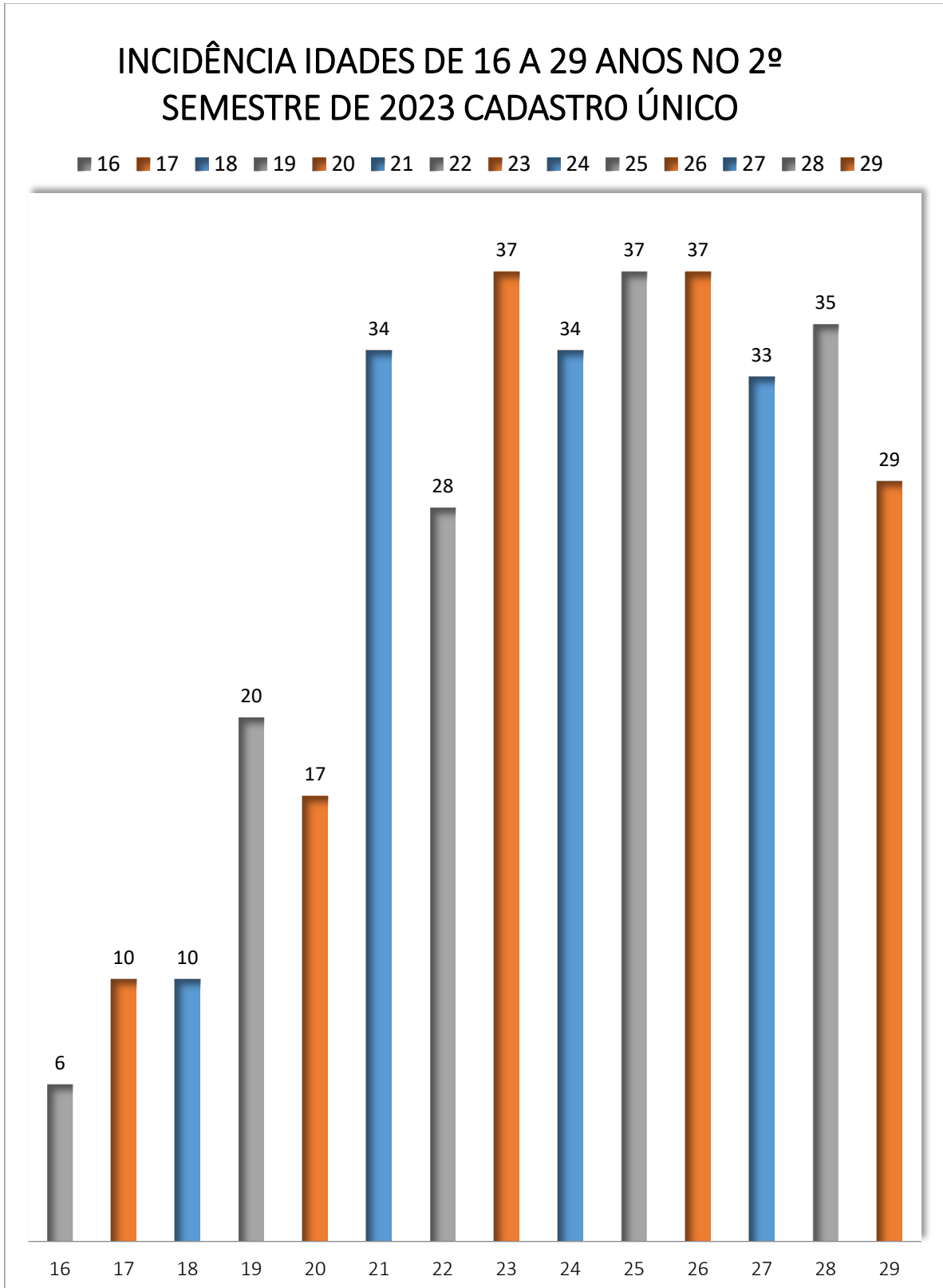
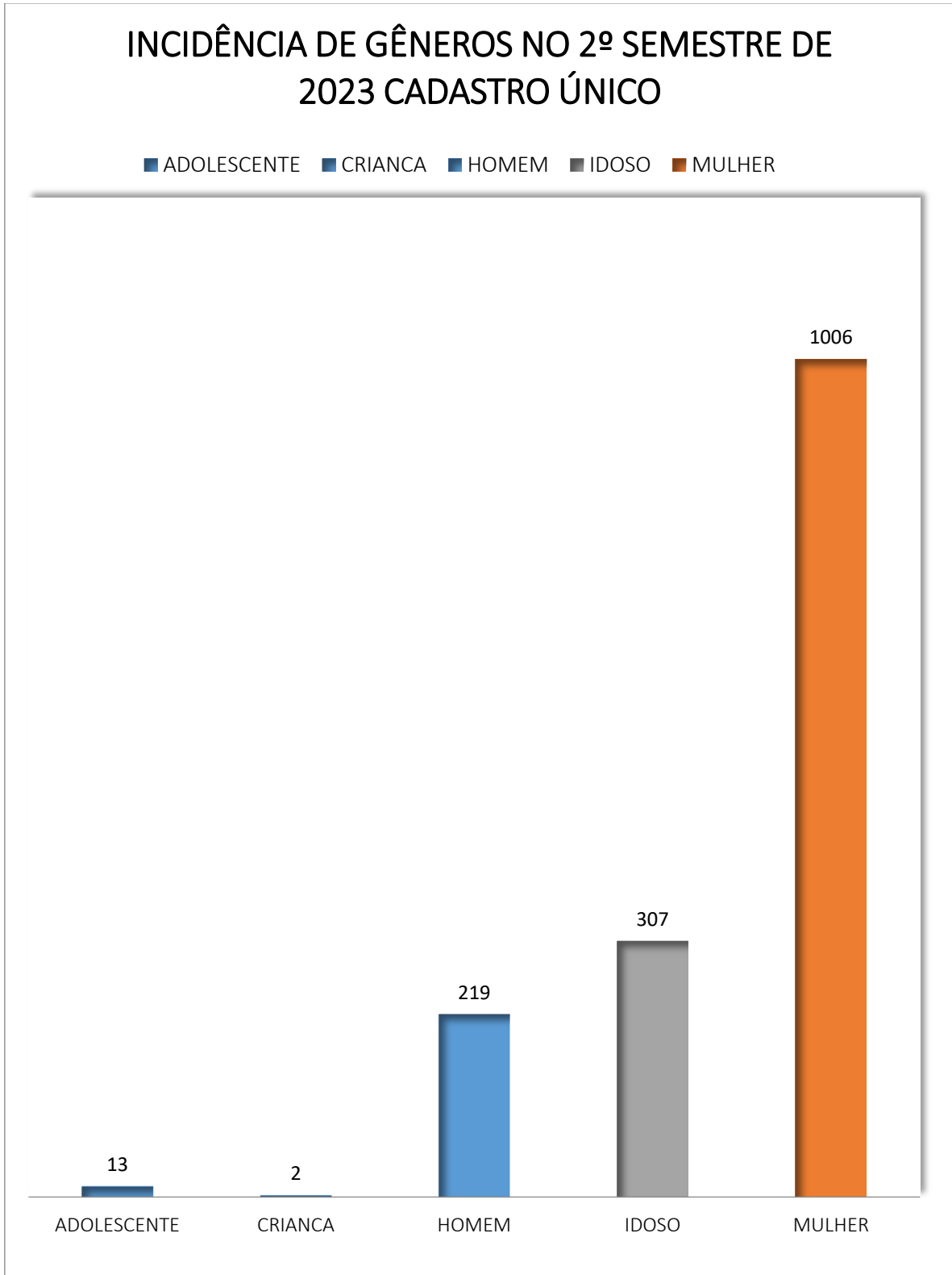

Gráfico quantitativo dos sexos dos usuários atendidos pelo Cadastro Único



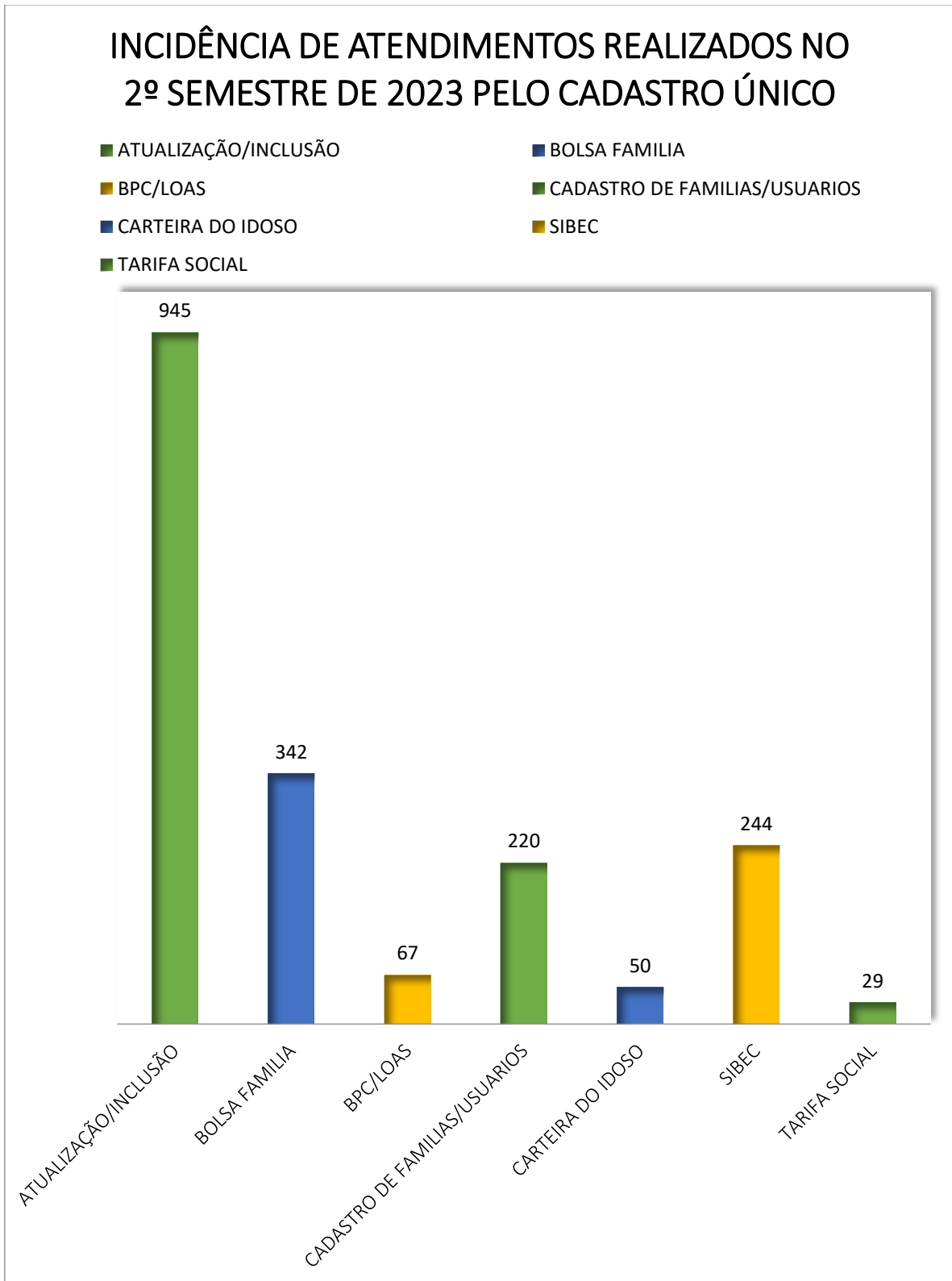
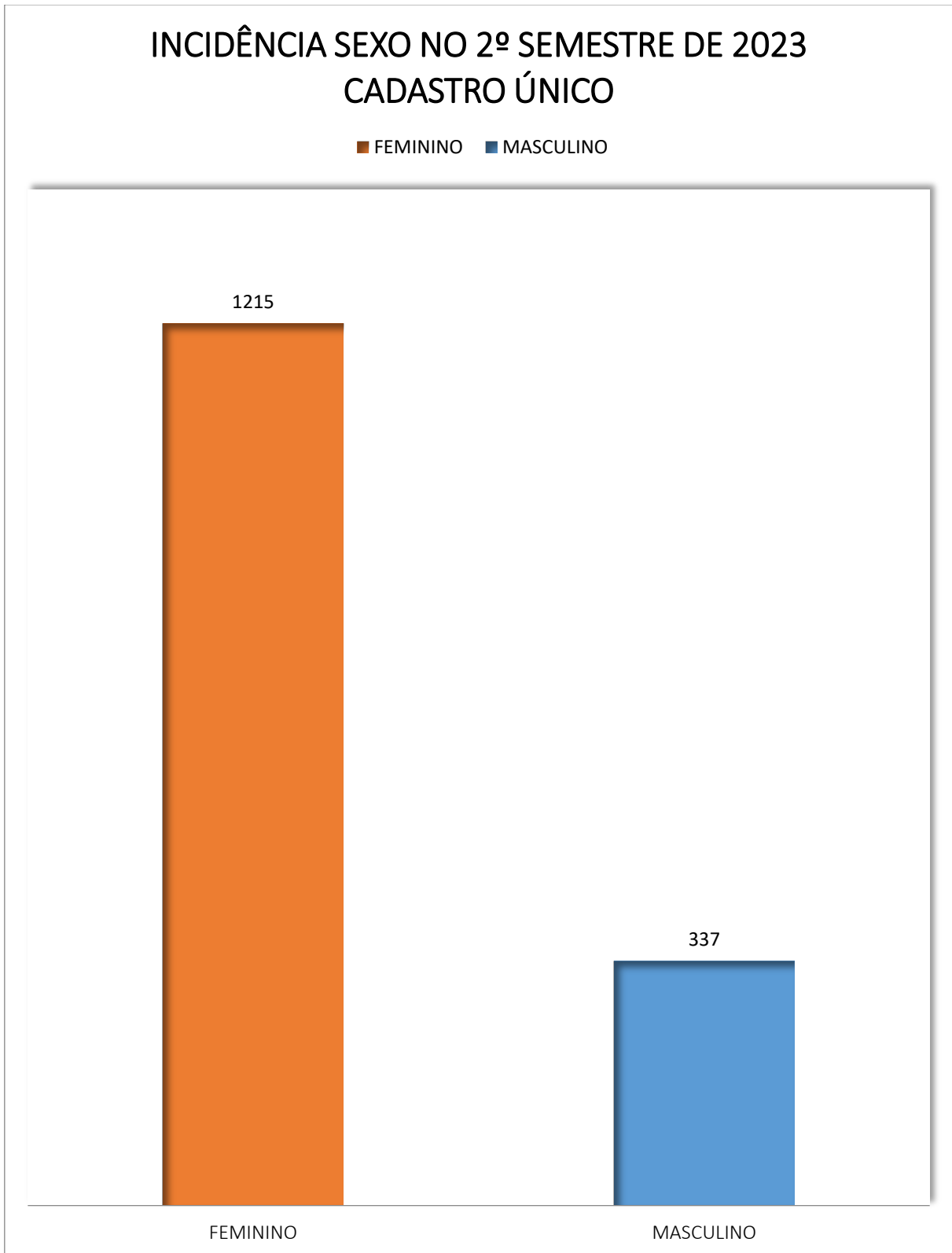

#### 4. PRODUÇÃO, SISTEMATIZAÇÃO E ANÁLISE DE INFORMAÇÕES TERRITORIZADAS PELO CONSELHO TUTELAR DE PIUMHI.

Mesmo não sendo especificamente um serviço do SUAS, o Conselho Tutelar é um órgão de suma importância no município e protagonista no Sistema de Garantias de Direitos.

Além disso, as informações que o Conselho Tutelar produz são fundamentais e indispensáveis para o monitoramento da rede na totalidade, e estas estão diretamente relacionadas com os serviços de Assistência Social. Através do material fornecido por este órgão e encaminhado todos os meses à Vigilância Socioassistencial, esta consegue avaliar, por exemplo, o nível de articulação dos serviços de PSB e PSE com o Conselho Tutelar.

É diante das informações recebidas do Conselho Tutelar, que pode-se observar mensalmente, fatores imprescindíveis para a articulação das políticas e projetos Socioassistenciais, como por exemplo, o perfil detalhado do público que tem sido atendido, os casos de crianças e adolescentes com direitos violados e o perfil dos agentes violadores de direitos, assim resultando para a Assistência Social o dimensionamento dos serviços ofertados. Com base nos dados coletados segue os gráficos demonstrativos deste diagnóstico.

##### 4.1 Dados das planilhas de atendimentos do Conselho Tutelar de PiUMHI

###### Gráfico de gênero dos usuários atendidos e/ou acompanhados pelo Conselho Tutelar

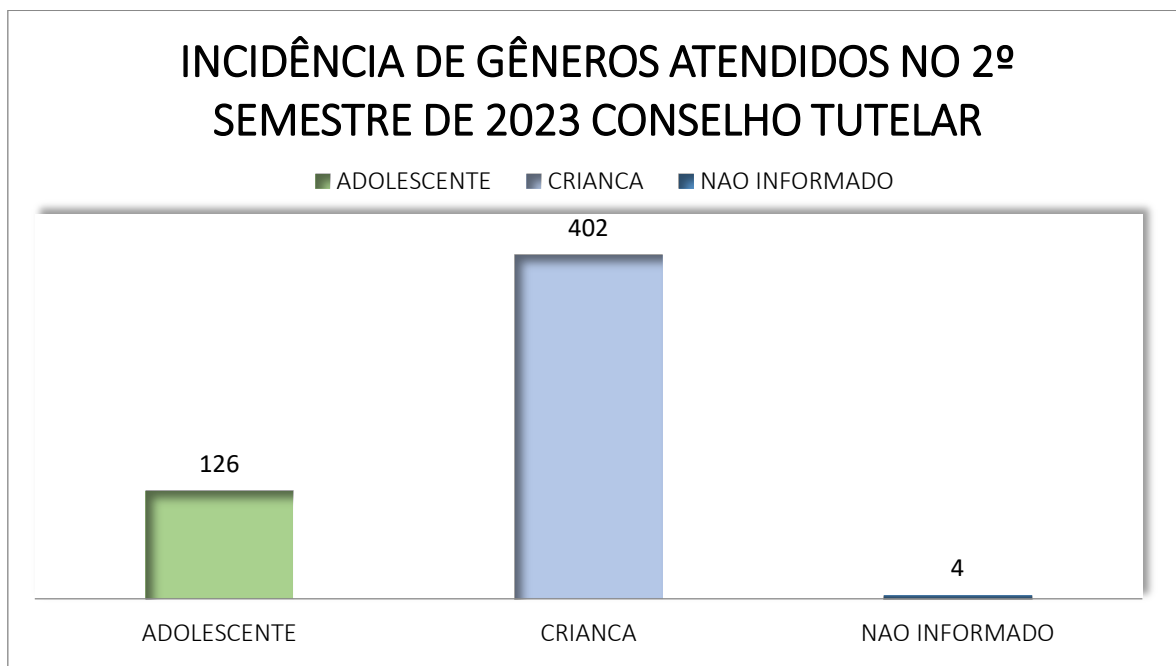

**Gráfico de atendimentos realizados pelos conselheiros tutelares, ocorridos em outras cidades ou de usuários que pertencem a outro município.**



Gráfico quantitativo dos usuários do Território Central, que possa ter buscado o serviço do Conselho Tutelar, ou que tenha sido procurado pela equipe do mesmo.



Gráfico quantitativo dos usuários do Território Bela Vista, que possa ter buscado o serviço do Conselho Tutelar, ou que tenha sido procurado pela equipe do mesmo.

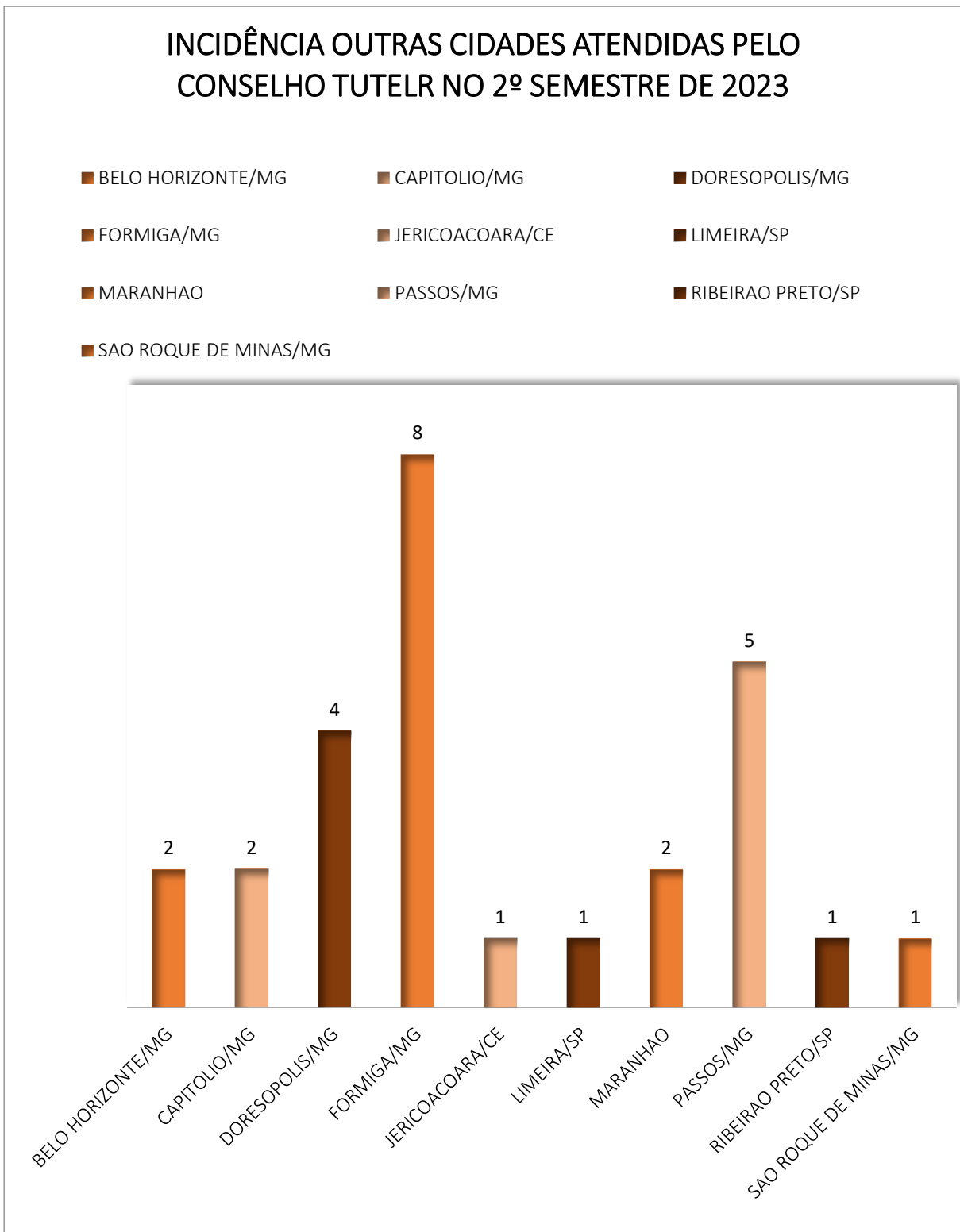

Gráfico quantitativo dos usuários do Território Nova Esperança, que possa ter buscado o serviço do Conselho Tutelar, ou que tenha sido procurado pela equipe do mesmo.

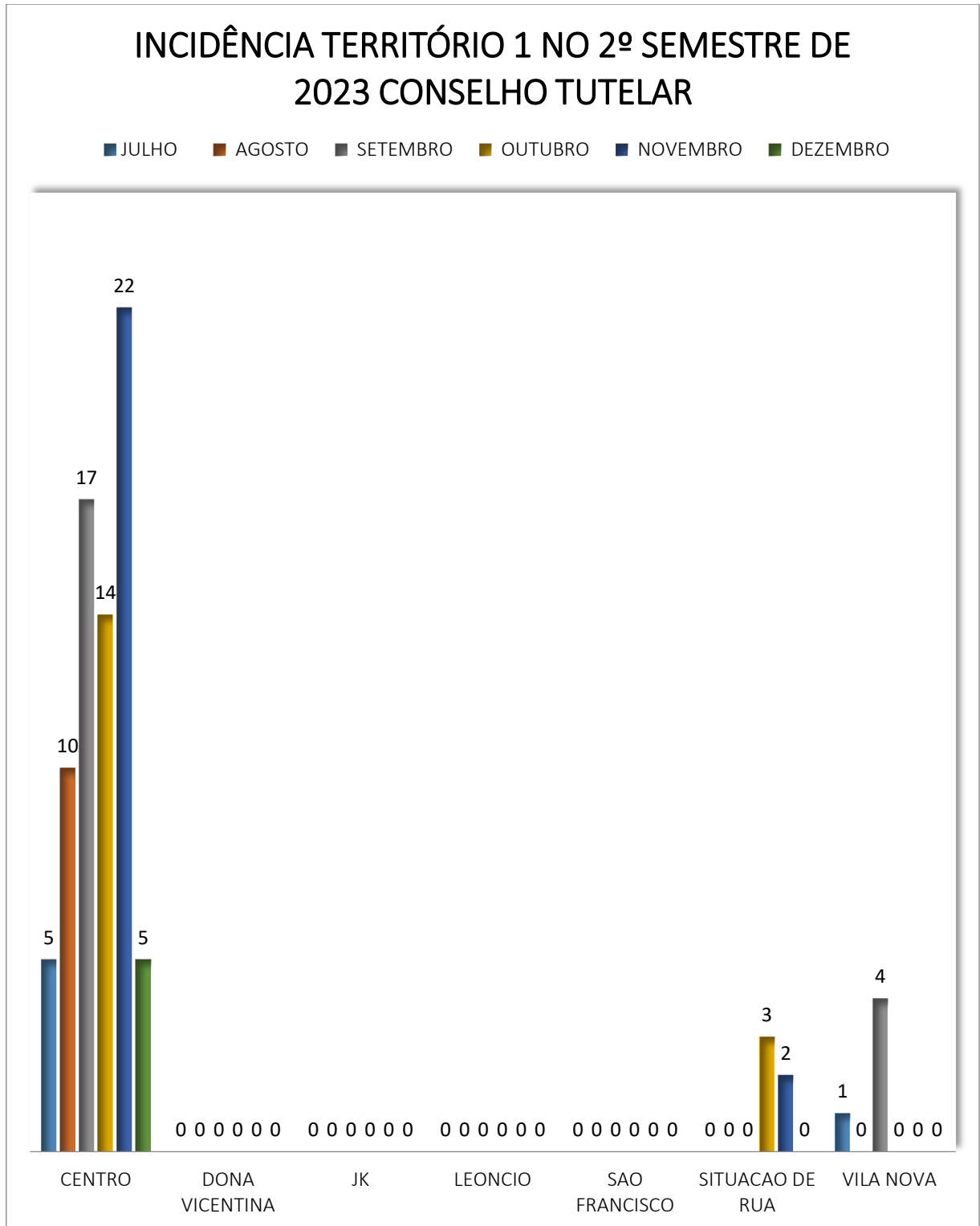

Gráfico quantitativo dos usuários do Território Lagoa de Trás, que possa ter buscado o serviço do Conselho Tutelar, ou que tenha sido procurado pela equipe do mesmo.

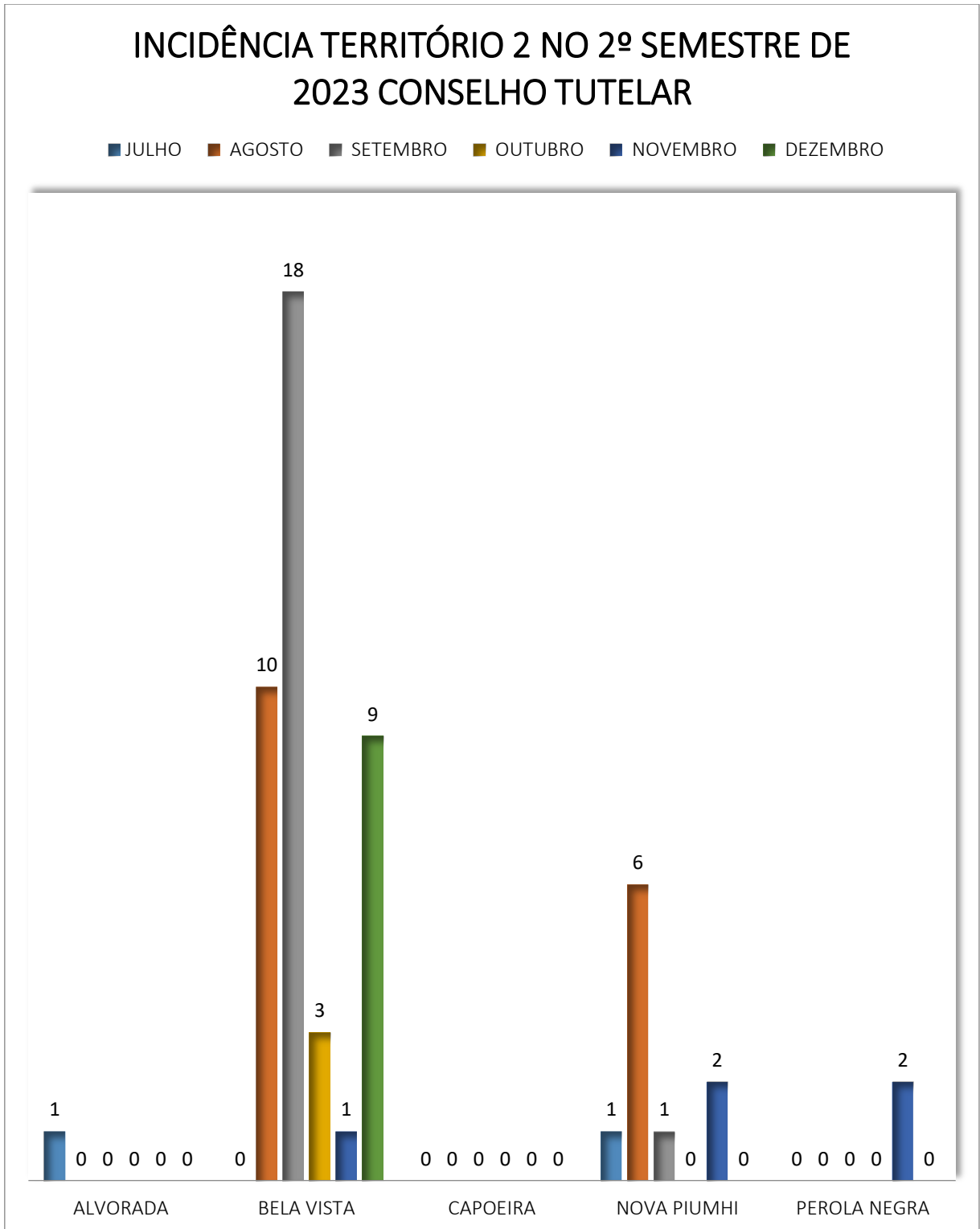

Gráfico quantitativo dos usuários do Território São Judas Tadeu, que possa ter buscado o serviço do Conselho Tutelar, ou que tenha sido procurado pela equipe do mesmo.

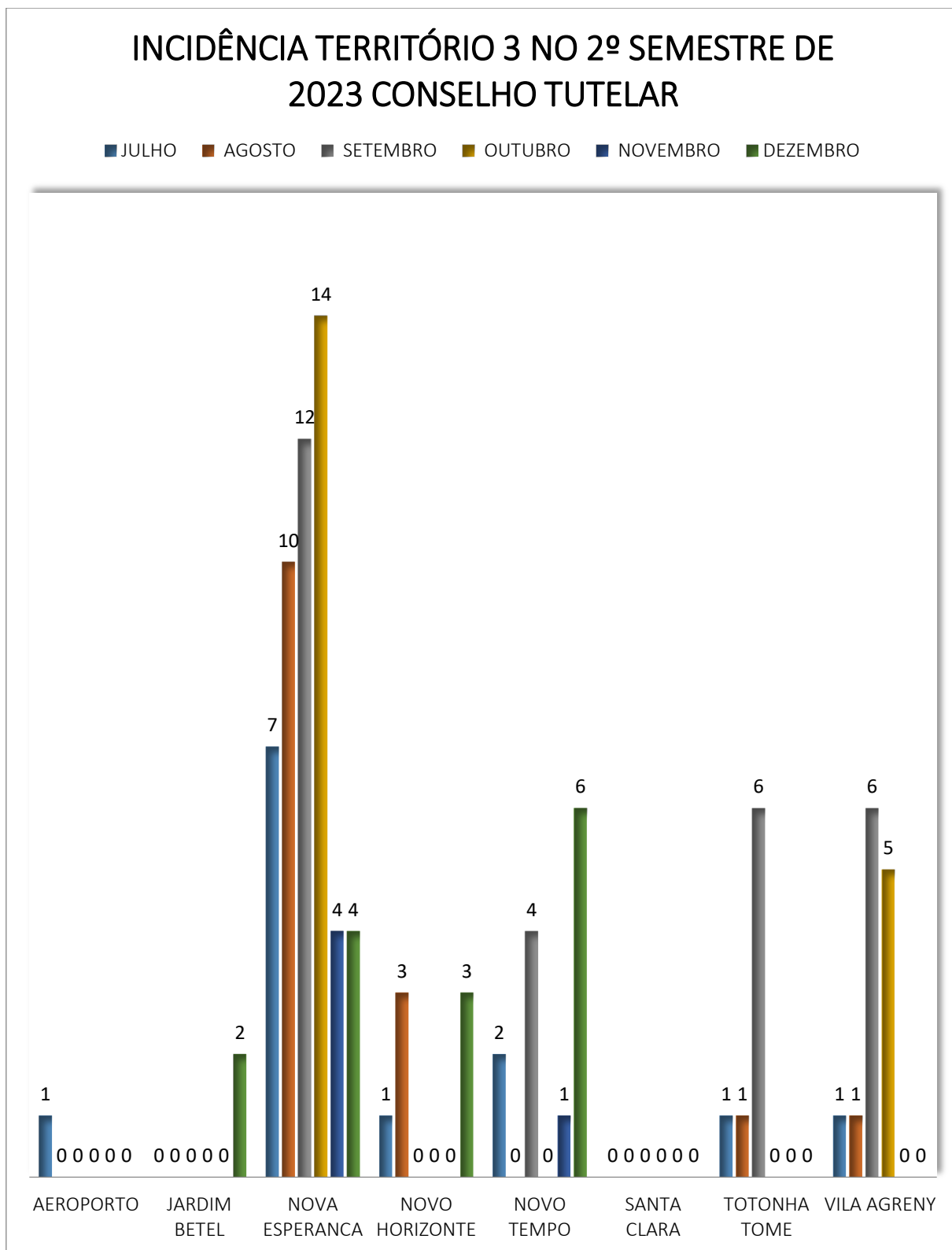

Gráfico quantitativo dos usuários do Território Rural, que possa ter buscado o serviço do Conselho Tutelar, ou que tenha sido procurado pela equipe do mesmo.



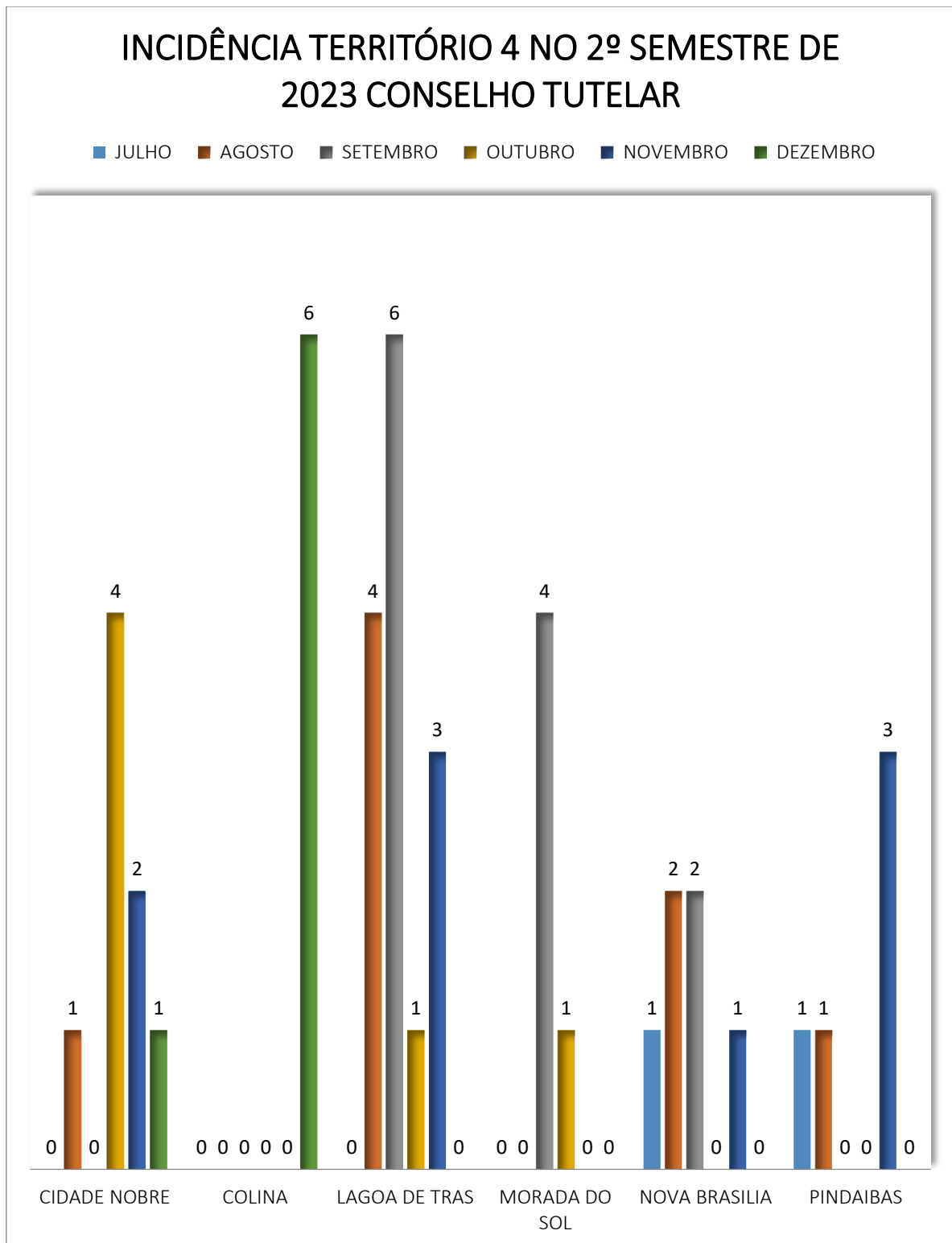

**Gráfico de idade não informada na planilha de atendimento pelo servidor do Conselho Tutelar**

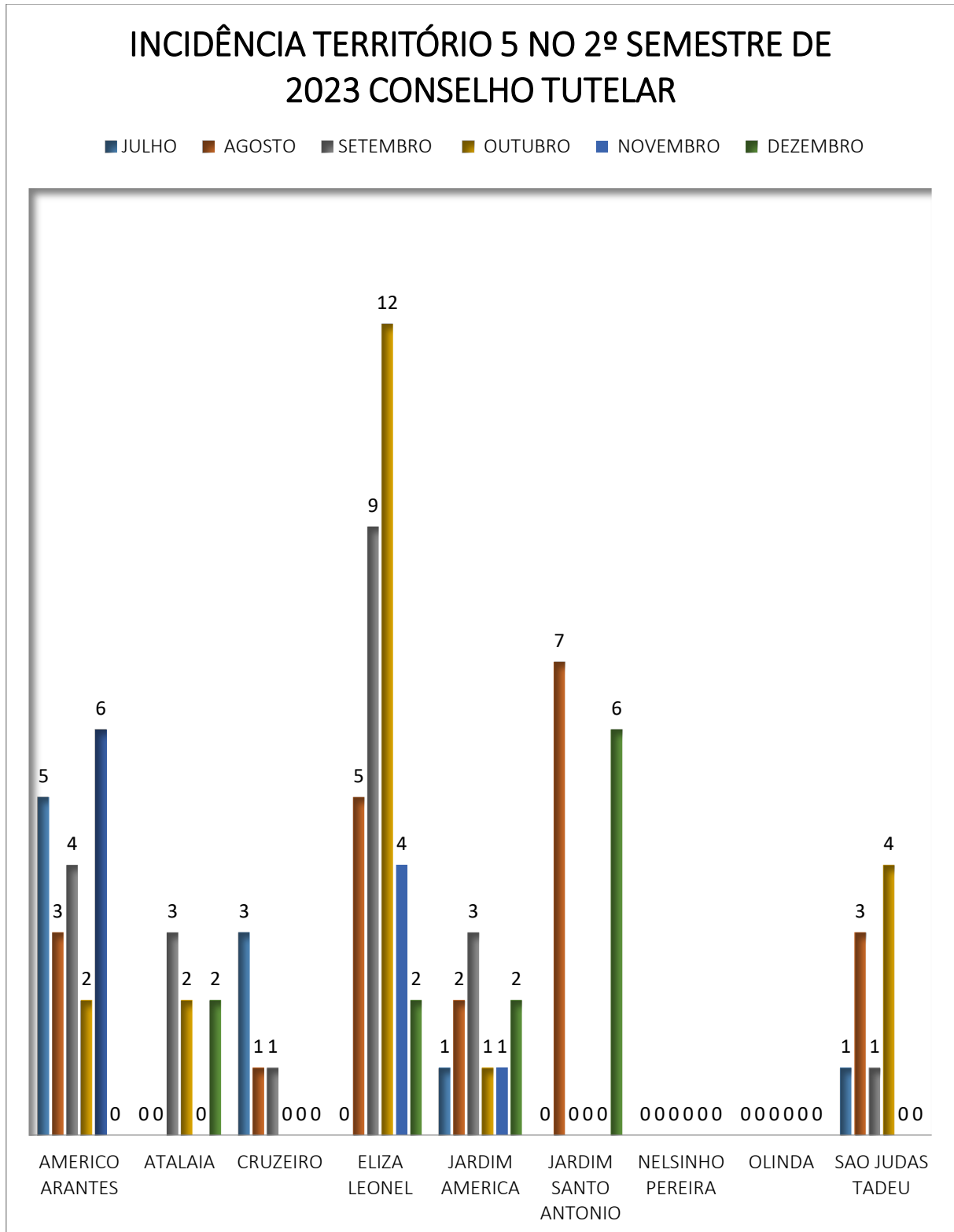
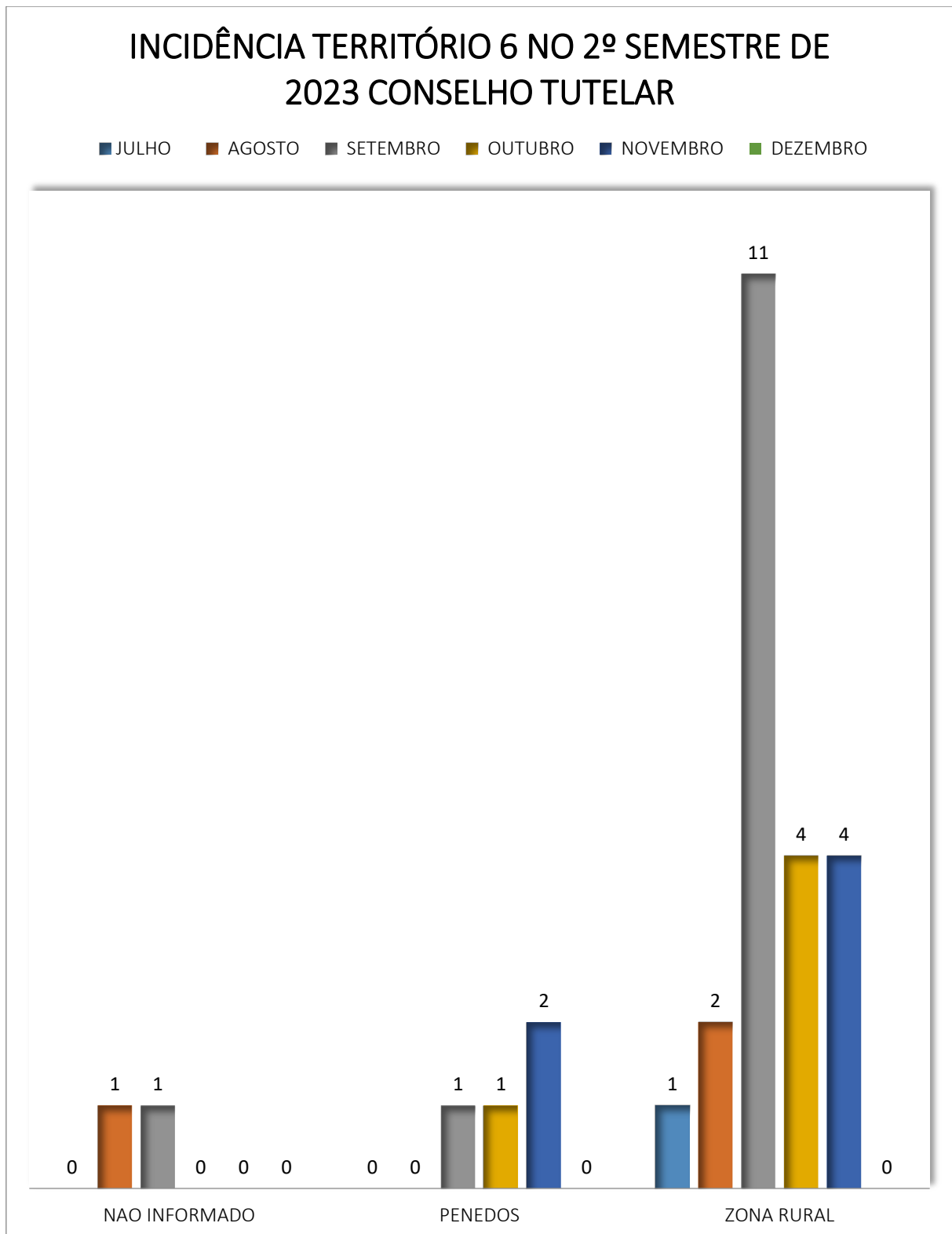
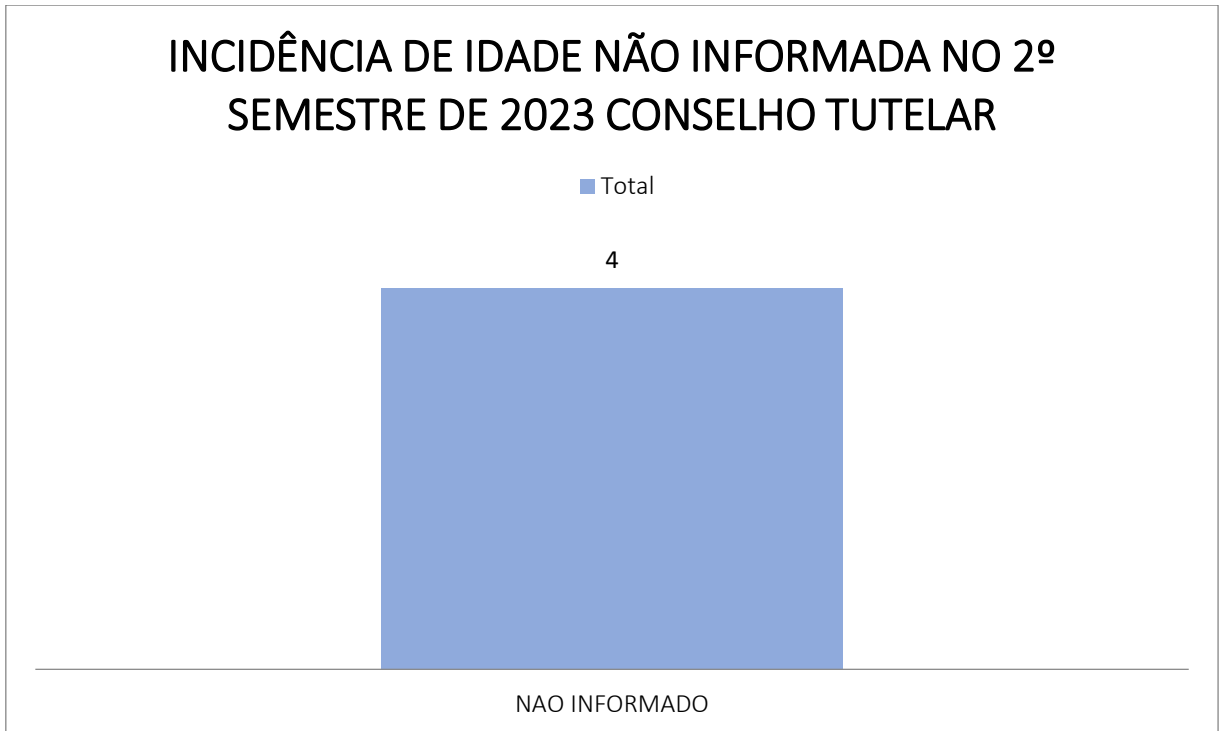

**Gráfico quantitativo do sexo dos usuários atendidos pelo Conselho Tutelar**

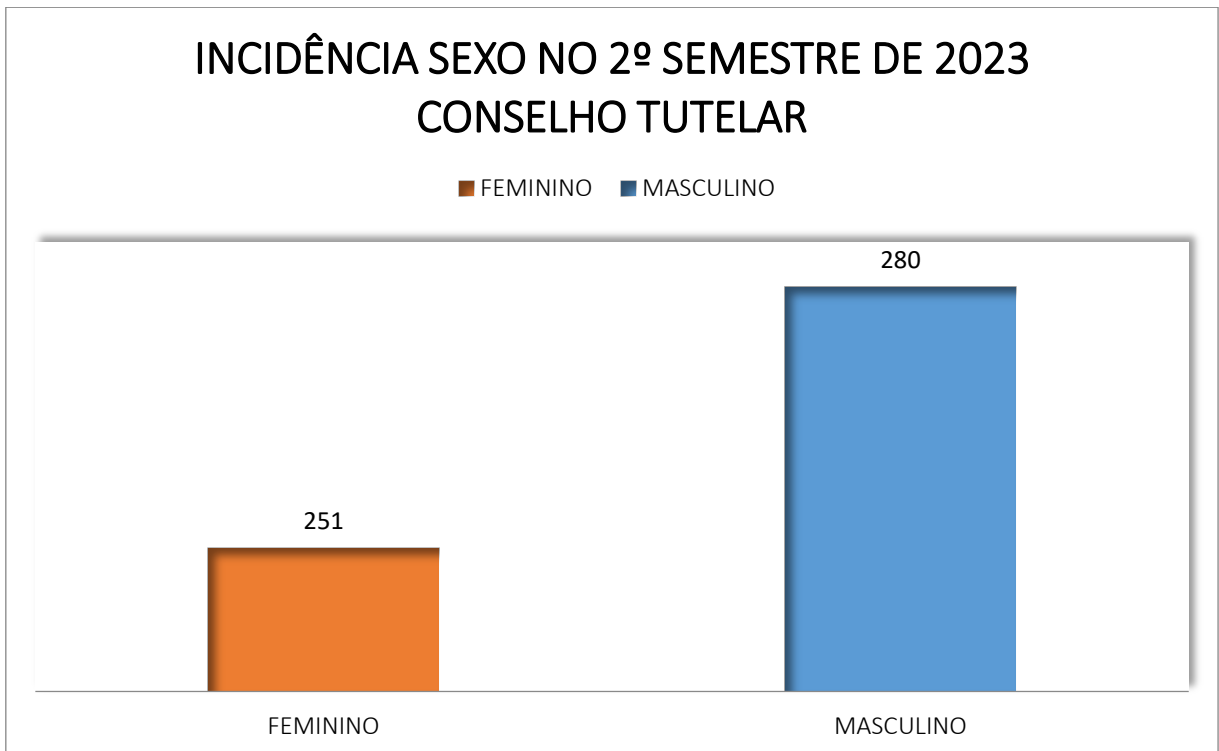

**Gráfico de adolescentes atendidos e/ou acompanhados pelo Conselho Tutelar**

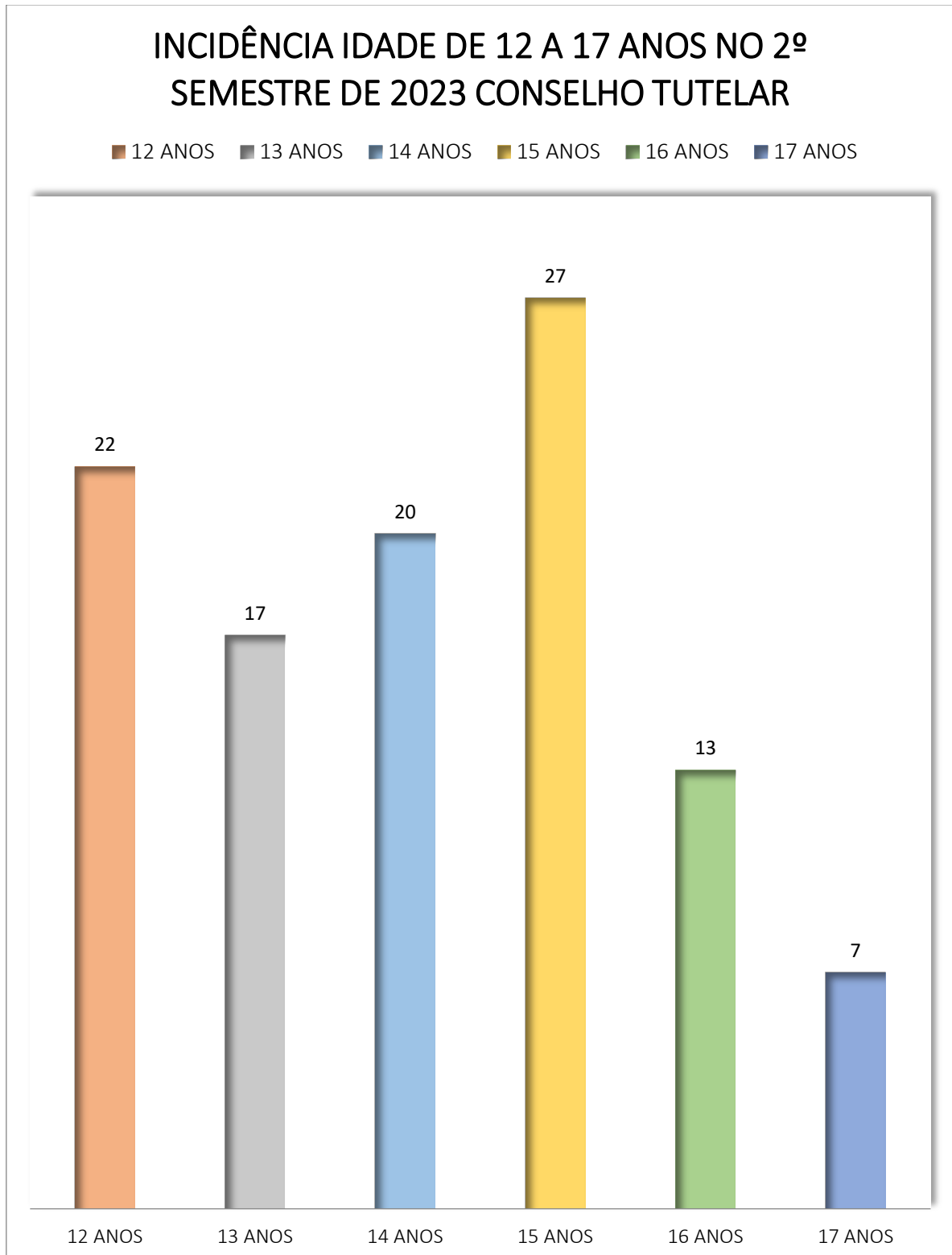

**Gráfico de crianças atendidas e/ou atendidas pelo Conselho Tutelar**

**INCIDÊNCIA DE IDADES DE 0 A 11 ANOS NO 2º SEMESTRE DE 2023 CONSELHO TUTELAR**

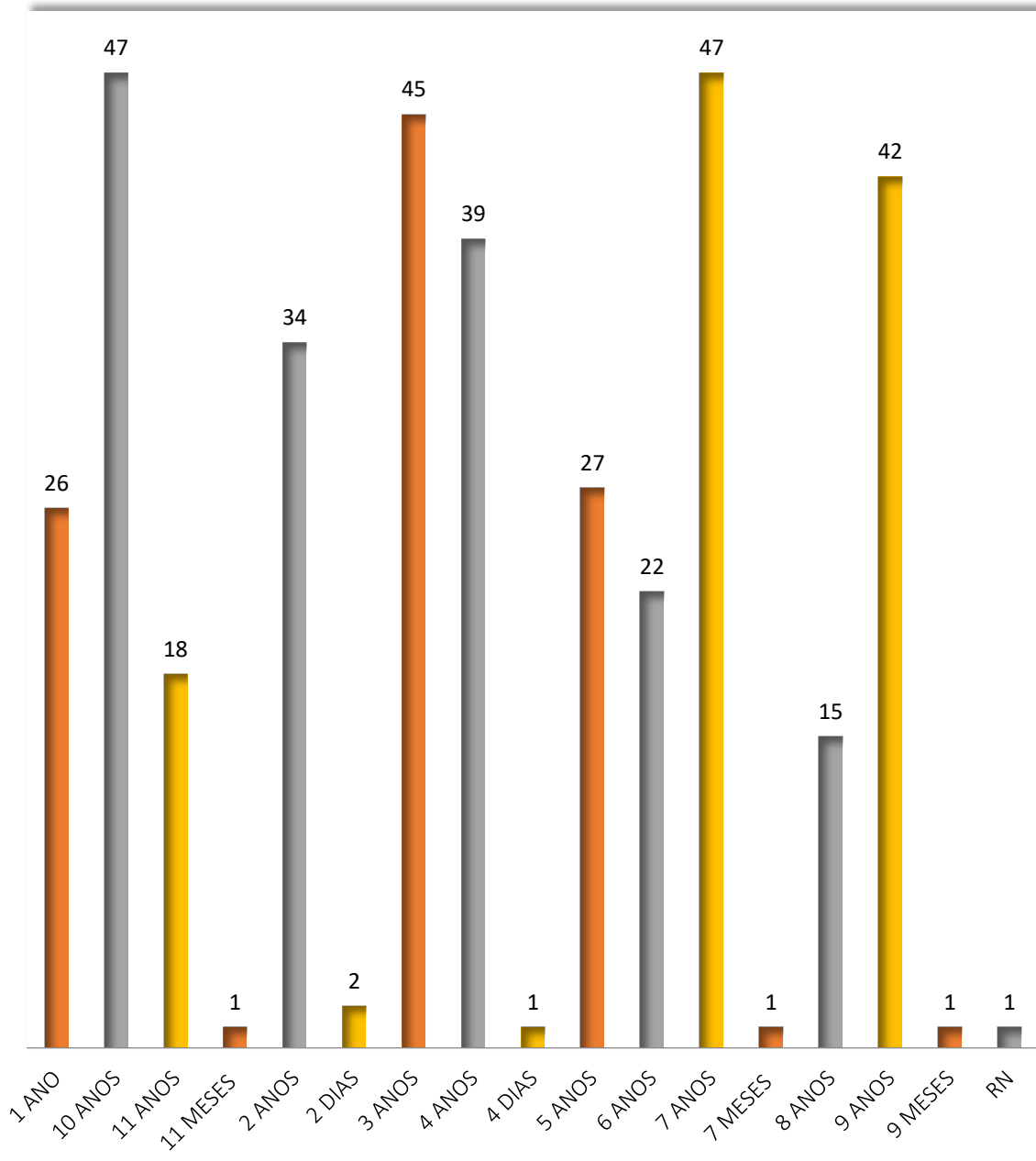
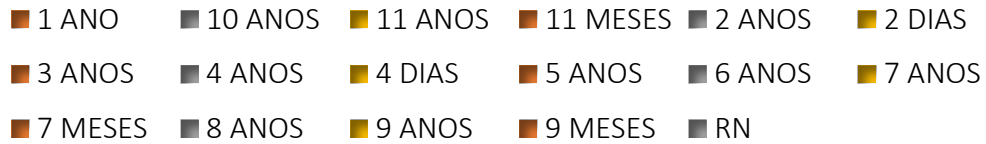

**Gráfico de encaminhamentos realizados ou recebidos pelo Conselho Tutelar**

**INCIDÊNCIA DE ENCAMINHAMENTOS REALIZADOS NO 2º SEMESTRE DE 2023 CONSELHO TUTELAR**

- Acolhimento institucional
- Conselhos tutelares de outros municípios
- Família extensa
- OSC's
- Promotoria de Justiça
- Secretaria de Assistência Social
- Secretaria do Estado (rede estadual)
- Serviços do CREAS
- Vara da Infância e da Juventude (fórum)
- Aplicações de medidas
- Delegacia local/polícia civil/polícia militar
- Hospitais de outros municípios
- Outros/encaminhamentos
- Relatório de atendimentos (advogado/outros)
- Secretaria de Educação (rede municipal)
- Serviços do CRAS
- Termo de entrega e responsabilidade

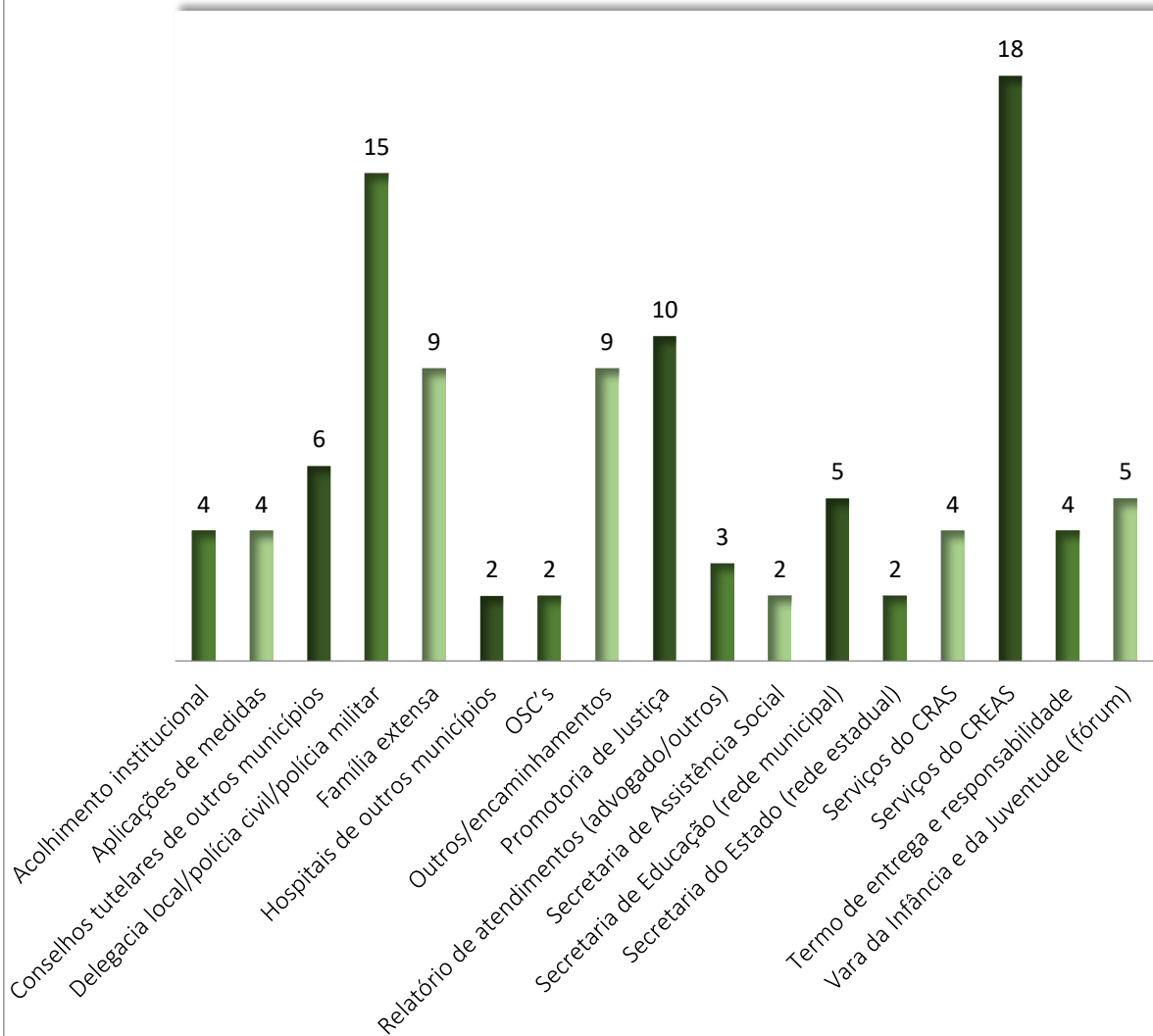

## Gráfico de atendimentos realizados pelo Conselho Tutelar

### INCIDÊNCIA DE ATENDIMENTOS REALIZADOS NO 2º SEMESTRE DE 2023 CONSELHO TUTELAR

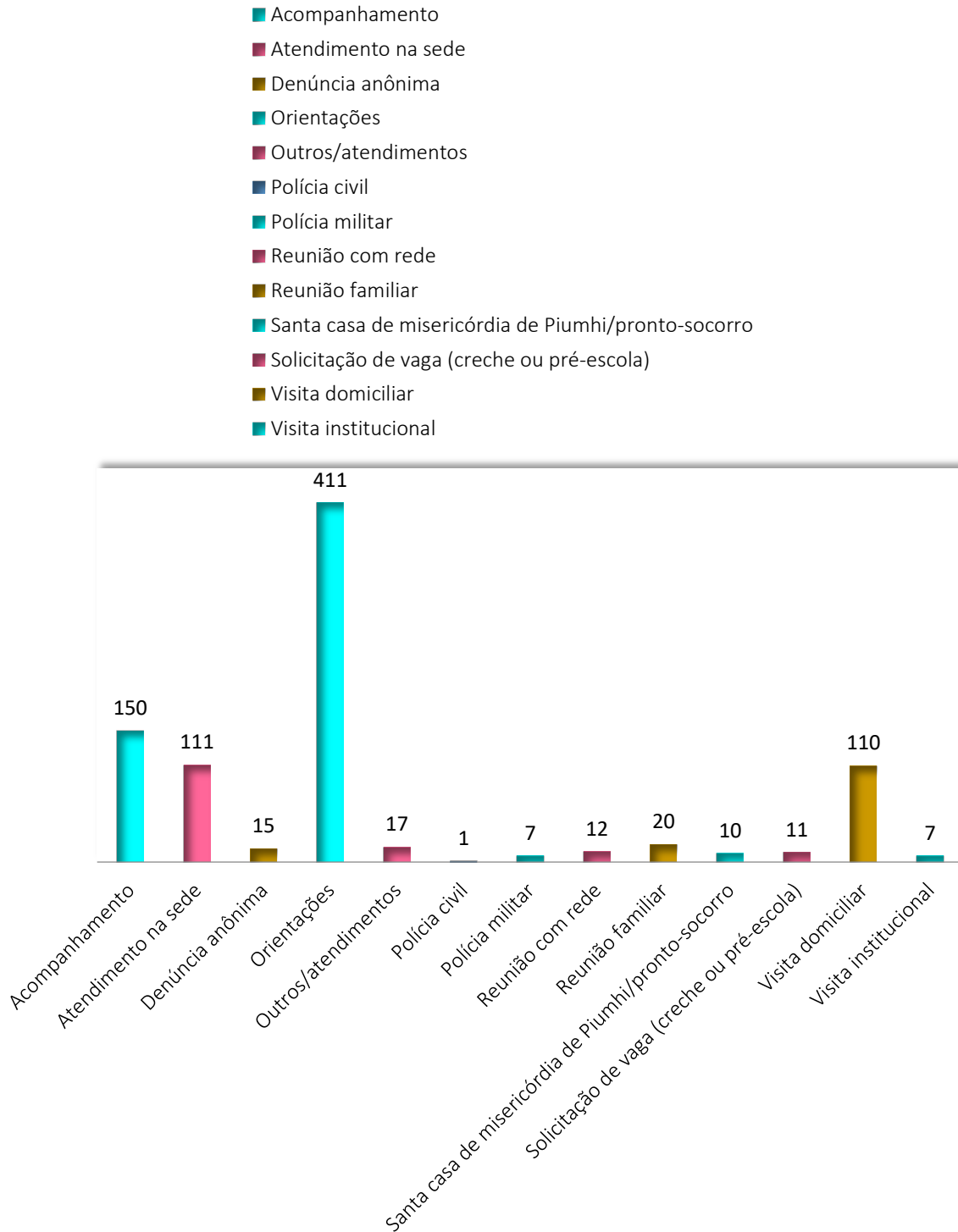

**Gráfico de violações de direitos atendidas pelo Conselho Tutelar**

**INCIDÊNCIA DE VIOLÇÃO DE DIREITOS ATENDIDOS NO 2º SEMESTRE DE 2023**  
**CONSELHO TUTELAR**

- Abandono de incapaz
- Abuso sexual
- Alienação parental
- Ameaça
- Ato infracional
- Automutilação
- Conflito de guarda
- Evasão escolar
- Expulsão de casa
- Impedimento de acesso aos filhos/genitores
- Infrequência nas aulas escolares sem justificativa
- Negativa de vaga em creche ou pré-escola
- Negligência/omissão
- Outros/violação
- Violência física
- Violência intrafamiliar
- Violência psicológica

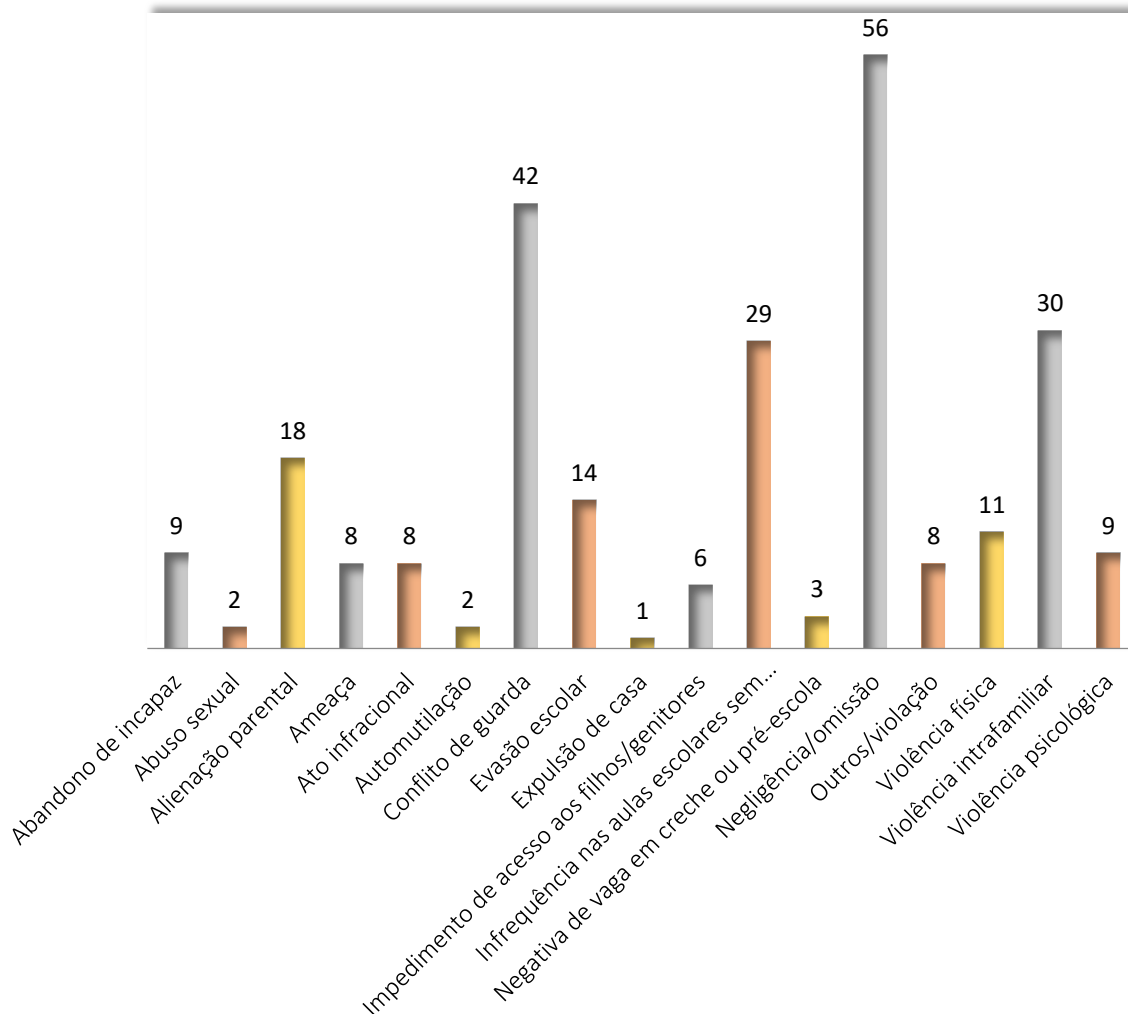

## 5. AVALIAÇÃO FINAL

A partir dos dados extraídos pelo Cadastro Único do Governo Federal no mês de janeiro de 2024, referente ao período de julho à dezembro de 2023, foi possível identificar que, no município de Piumhi existem **2540** pessoas em situação de vulnerabilidade e risco social.

E na avaliação final foi possível concluir que, a maior incidência de pessoas nesta situação no município encontra-se no território 3 (Nova Esperança), sendo 807 pessoas, ou seja, 31,77% em relação aos demais territórios.

Sendo que deste total de 2540 pessoas, foi identificado que 363 são crianças na faixa etária de 0 a 06 anos, e que desse total, 122 crianças se encontram no território 3 (Nova Esperança). A faixa etária de 7 a 17 anos é um total de 416 jovens no município, e destes, 128 encontra-se no território 3 (Nova Esperança).

Dando continuidade na análise, foi apontado que no município de Piumhi existem um total de 1639 pessoas com idade entre 18 à 59 anos, e, dentre esses, 630 são mulheres. Em relação à esta classificação, no território 3, encontram-se 526, somando homens e mulheres, ou seja, 39% do total no município.

No segundo semestre de 2023, especificamente no mês de outubro, o município atendeu e acompanhou quatro moradores em situação de rua que são residentes locais, por meio do CREAS (Centro de Referência Especializado de Assistência Social). Além desses, outras 58 pessoas foram atendidas, porém, é importante ressaltar que essas são migrantes e não residentes no município. Esse panorama destaca a necessidade de políticas e recursos diferenciados para lidar com as questões de vulnerabilidade social tanto para residentes quanto para migrantes.

E, por fim, quanto aos idosos com 60 anos ou mais, foi apontado um total de 122 existentes no município, sendo esta classificação a menor de todas. O território que concentra a maior quantidade de idosos, também é o 3 (Nova Esperança) e conta com 31 idosos.

Diante dos resultados apresentados, concluiu-se que os índices de maior vulnerabilidade e risco social se encontram no território 3 (Nova Esperança).

## 6. ORIENTAÇÕES PARA ENCAMINHAMENTOS QUALITATIVOS DE GESTÃO

A última etapa do diagnóstico socioassistencial trata da gestão com suas atribuições previstas no marco regulatório do Sistema Único de Assistência Social.

A gestão do SUAS tem como princípio central o aprimoramento da assistência social a partir do planejamento, articulação, monitoramento e avaliação de ações propostas pelo conjunto democrático da referida política social, conforme preconiza o Art. 99 da NOB-SUAS:

O monitoramento do SUAS constitui função inerente à gestão e ao controle social, e consiste no acompanhamento contínuo e sistemático do desenvolvimento dos serviços, programas, projetos e benefícios socioassistenciais em relação ao cumprimento de seus objetivos e metas. (BRASIL,2012, p.45)

E a área de Vigilância Socioassistencial no âmbito da gestão, conforme as Orientações Técnicas da Vigilância Socioassistencial, prevê 2012, p.38-39:

- elaborar e atualizar periodicamente o diagnóstico socioterritorial;
- contribuir com as áreas de gestão e de proteção social básica e especial, na elaboração de planos e diagnósticos;
- colaborar com a gestão no planejamento das atividades pertinentes ao cadastramento e atualização cadastral do CadÚnico;
- utilizar a base de dados do CadÚnico como ferramenta para construção dos mapas de vulnerabilidade social dos territórios, para traçar o perfil de populações vulneráveis e para estimar a demanda potencial dos serviços;
- responsabilizar-se pelo preenchimento mensal do Sistema de Registro dos Atendimentos do SUAS (Resolução CIT nº 04/2011);
- coordenar o processo de realização anual do Censo SUAS;
- disponibilizar informações sobre a rede socioassistencial e sobre os atendimentos por ela realizados para a gestão, os serviços e o Controle Social, contribuindo com a função de fiscalização e controle desta instância de participação social;
- fornecer sistematicamente às unidades da rede socioassistencial, especialmente ao CRAS e CREAS, informações e indicadores territorializados;



- utilizar os cadastros, bases de dados e sistemas de informações e dos programas de transferência de renda e dos benefícios assistenciais como instrumentos permanentes de identificação das famílias que apresentam características de potenciais demandantes dos distintos serviços socioassistenciais e com base em tais informações, planejar, orientar e coordenar ações de busca ativa a serem executadas pelas equipes do CRAS e CREAS;
- fornecer sistematicamente aos CRAS e CREAS listagens territorializadas das famílias em descumprimento de condicionalidades do Programa Bolsa Família com bloqueio ou suspensão do benefício e monitorar a realização da busca ativa destas famílias pelas referidas unidades;
- organizar, normatizar e gerir, no âmbito da Política de Assistência Social, o sistema de notificações para eventos de violação de direitos, estabelecendo instrumentos e fluxos necessários à sua implementação e funcionamento;
- coordenar e acompanhar a alimentação dos sistemas de informação que provêm dados sobre a rede socioassistencial e sobre os atendimentos por ela realizados;
- realizar a gestão do cadastro de unidades da rede socioassistencial no CadSUAS;
- responsabilizar-se pela gestão e alimentação de outros sistemas de informação que provêm dados sobre a rede socioassistencial e sobre os atendimentos por ela realizados;
- analisar periodicamente os dados dos sistemas de informação anteriormente referidos, estabelecer, com base nas normativas existentes e no diálogo com as demais áreas técnicas, padrões de referência para avaliação da qualidade dos serviços ofertados pela rede socioassistencial e monitorá-los por meio de indicadores, coordenar ao nível municipal e do DF, de forma articulada com as áreas de Proteção Social Básica e de Proteção Social Especial da Secretaria, as atividades de monitoramento da rede socioassistencial pública e privada, para avaliar periodicamente a observância dos padrões de referência relativos à qualidade dos serviços ofertados;
- estabelecer articulações intersetoriais para ampliar o conhecimento sobre os riscos e vulnerabilidades que afetam as famílias e indivíduos num dado território, colaborando para o aprimoramento das intervenções realizadas.

Desta forma, sugerimos as seguintes ações:

- Abertura de um novo CRAS;
- Manter a descentralização do Programa de transferência de renda do Programa Bolsa Família;
- Elaboração do Plano de capacitação permanente das (os) trabalhadoras (es) do SUAS (Sistema Único de Assistência Social);
- Averiguação do cadúnico com técnico de referência específico;
- Manter a descentralização do Serviço de Convivência e Fortalecimento de Vínculo (SCFV);
- Elaboração do Plano de geração de trabalho e renda;
- Construção de um Centro de Formação de Profissionais;
- Ampliação e readequação das equipes técnicas e educadores sociais dos equipamentos da Assistência Social;
- Implantação de equipe volante do CRAS;
- Ampliação de um posto de atendimento do Cadastro Único do Governo Federal junto ao SCFV;
- Elaboração de plano do SCFV com OSCs dos Territórios;
- Veículo específico para atender a equipe de abordagem do CREAS;
- Casa de passagem feminina e masculina com funcionalidade noturna;
- Apoio da Secretaria Municipal de Saúde na Atenção psicossocial em consultório de rua com atendimento diurno e noturno para manejo dos quadros abusivos de álcool e outras drogas.

## REFERÊNCIAS BIBLIOGRÁFICAS

BRASIL. Ministério do Desenvolvimento Social e Combate à Fome. Secretaria Nacional de Assistência Social. **Norma Operacional Básica NOB – SUAS**. Brasília/DF, 2012. p.40-45.

BRASIL. Ministério do Desenvolvimento Social e Combate à Fome, Instituto de Estudos Especiais da Pontifícia Universidade Católica de São Paulo. **Planos de Assistência Social: diretrizes para elaboração**. Brasília/DF, 2008, Volume 3, p. 34.

BRASIL. Ministério do Desenvolvimento Social e Combate à Fome. **POLÍTICA NACIONAL DE ASSISTÊNCIA SOCIAL- PNAS**. Brasília/DF, 2004.

BRASIL. Ministério do Desenvolvimento Social e Combate à Fome. **Orientações Técnicas da Vigilância Socioassistencial**, Brasília/DF, 2012. p. 38-39.

Cadastro Único Para Programas Sociais do Governo Federal (**cadúnico**). Julho de 2022 a junho 2023. Piumhi/MG.

Prefeitura de Piumhi. **Sistema Único de Assistência Social- SUAS**. Lei nº 2.315. Sessão III, Art. 17, Inciso VI. Piumhi/MG, 2017.

**Escola Municipal Lindamar Martins Costa**

Endereço: Praça Agostinho Mariano, s/n, Zona Rural Penedos

Telefone: (37)3371-9299 / (37)9 9871-2814

E-mail: emlindamarmartinscosta76@gmail.com

**Associação Comunitária de Penedos**

Endereço: Comunidade de Penedos

Telefone: (37)9.9999-5435