

# Relatório de implantação do Serviço de Vigilância Socioassistencial de Piumhi/MG

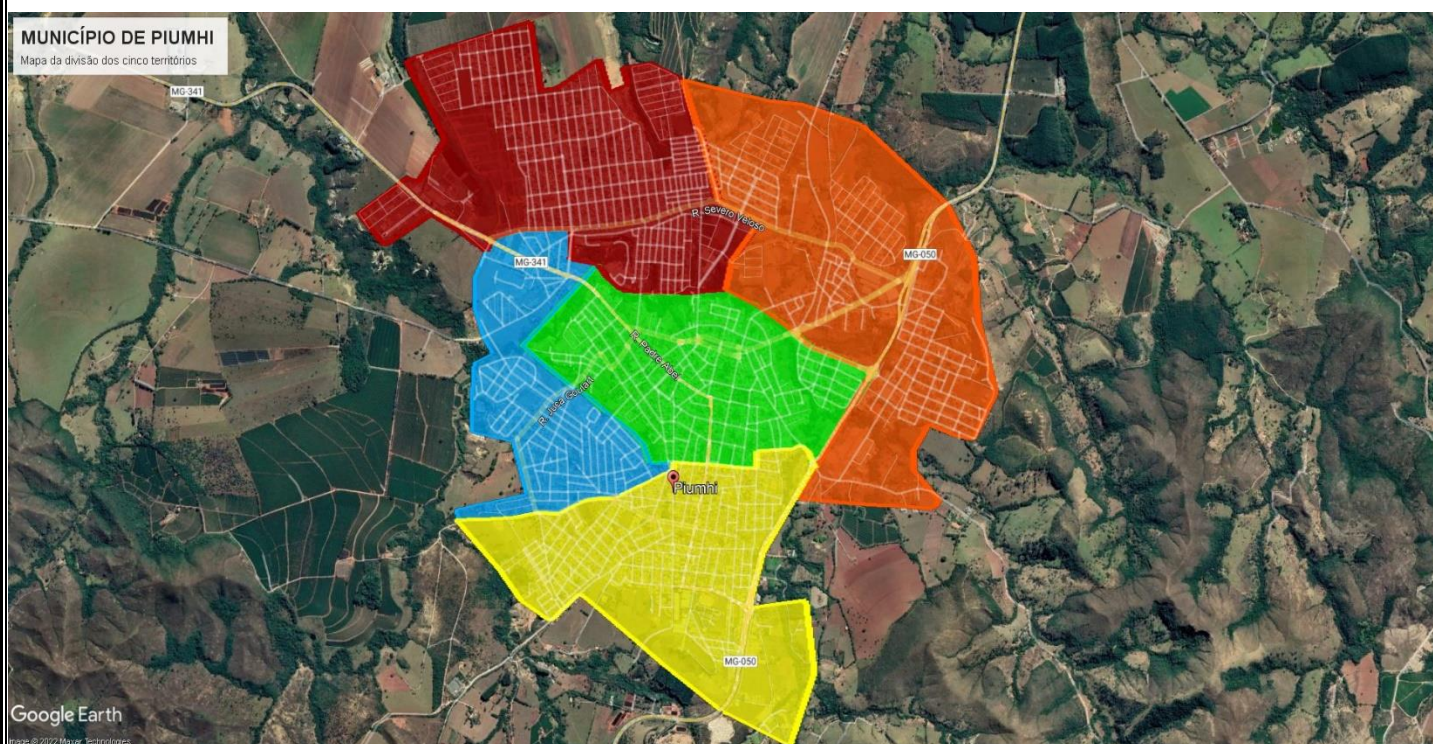

Piumhi, 2022

**PREFEITURA MUNICIPAL DE PIUMHI**

Paulo Cesar Vaz  
**Prefeito de Piumhi**

Kátia Regina Faria Costa  
**Secretária Municipal de Assistência Social de Piumhi**

❖ **Equipe técnica de elaboração do diagnóstico**

Ana Flávia Costa  
**Diretora/Coordenadora**

Sandra Faria Trigo Rodrigues  
**Orientadora social**

Tayná Dantas Pereira  
**Orientadora social**

Priscila Mota Soares  
**Gestora do Cadastro Único**

Neliane Aparecida Silva  
**Coordenadora do CREAS**

Erika Emiliana Matos dos Santos  
**Coordenadora do CRAS**

❖ **Equipe de assessores e consultores da Empresa Emancipa**

Fabiana Nascimento Marques  
**Consultora Assistente social**

Gilberto Donizete Ribeiro  
**Consultor Assistente social**

Rogério Leonor Neves  
**Consultor Assistente social**

## LISTA DE FIGURAS

Figura 1 – Foto da capacitação.....	13
Figura 2 - Mapa da divisão dos 5 territórios.....	15
Figura 3 – Mapa do município utilizado na oficina.....	16
Figura 4 – Foto da oficina.....	18
Figura 5 – Mapa do território Central.....	21
Figura 6 – Mapa do território Bela Vista.....	35
Figura 7 – Mapa do território Nova Esperança.....	43
Figura 8 – Mapa do território Lagoa de Trás.....	51
Figura 9 – Mapa do território São Judas Tadeu.....	59

## LISTA DE TABELAS

Tabela 1 - Classificação de vulnerabilidade e risco social.....	14
Tabela 2 - Total de pessoas em vulnerabilidade e risco social por faixa etária.....	14
Tabela 3 – Total de pessoas em vulnerabilidade e risco social por faixa etária do território Central.....	30
Tabela 4 – Total de pessoas em vulnerabilidade e risco social por faixa etária do território Bela Vista.....	38
Tabela 5 – Total de pessoas em vulnerabilidade e risco social por faixa etária do território Nova Esperança.....	46
Tabela 6 – Total de pessoas em vulnerabilidade e risco social por faixa etária do território Lagoa de Trás.....	54
Tabela 7 – Total de pessoas em vulnerabilidade e risco social por faixa etária do território São Judas Tadeu.....	63

## LISTA DE GRÁFICOS

Gráfico 1 - Mulheres de 18 a 59 anos em vulnerabilidade e risco social do território Central.....	31
Gráfico 2 - Crianças e adolescentes de 07 a 17 anos em vulnerabilidade e risco social do território Central.....	32
Gráfico 3 - Crianças de 0 a 6 anos em vulnerabilidade e risco social do território Central.....	33
Gráfico 4 – Idosos acima de 60 anos em vulnerabilidade e risco social do território Central.....	34
Gráfico 5 – Mulheres de 18 a 59 anos em vulnerabilidade e risco social do território Bela Vista.....	39
Gráfico 6 – Crianças e adolescentes de 07 a 17 anos em vulnerabilidade e risco social do território Bela Vista.....	40
Gráfico 7 – Crianças de 0 a 6 anos em vulnerabilidade e risco social do território Bela Vista.....	41
Gráfico 8 – Idosos acima de 60 anos em vulnerabilidade e risco social do território Bela Vista.....	42
Gráfico 9 – Mulheres de 18 a 59 anos em vulnerabilidade e risco social do território Nova Esperança.....	47
Gráfico 10 – Crianças e adolescentes de 07 a 17 anos em vulnerabilidade e risco do território Nova Esperança.....	48
Gráfico 11 – Criança de 0 a 6 anos em vulnerabilidade e risco social do território Nova Esperança.....	49
Gráfico 12 – Idosos acima de 60 anos em vulnerabilidade e risco social do território Nova Esperança.....	50
Gráfico 13 – Mulheres de 18 a 59 anos em situação de vulnerabilidade e risco social do território Lagoa de Trás .....	55
Gráfico 14 - Crianças e adolescentes de 07 a 17 anos em situação de vulnerabilidade e risco social do território Lagoa de Trás.....	56
Gráfico 15 - Crianças de 0 a 6 anos em vulnerabilidade e risco social do território Lagoa de Trás.....	57

Gráfico 16 – Idosos acima de 60 anos em vulnerabilidade e risco social no território Lagoa de Trás .....	58
Gráfico 17 – Mulheres de 18 a 59 anos em vulnerabilidade e risco social do território São Judas Tadeu.....	64
Gráfico 18 – Crianças e adolescentes de 07 a 17 anos em vulnerabilidade e risco social do território São Judas Tadeu.....	65
Gráfico 19 – Crianças de 0 a 6 anos em vulnerabilidade e risco social do território São Judas Tadeu.....	66
Gráfico 20 – Idosos acima de 60 anos em vulnerabilidade e risco social do território São Judas Tadeu.....	67

## LISTA DE ABREVIATURAS E SIGLAS

- AMPARO** - Associação de Amparo aos Portadores de Câncer de Piumhi e Região
- APAE** - Associação de Pais e Amigos dos Excepcionais de Piumhi
- APARAF** - Associação Protetora de Animais de Rua Amigo Fiel
- APROMIP** - Associação de Proteção à Maternidade à Infância e à Adolescência de Piumhi
- ASEUP** - Associação dos Estudantes Universitários de Piumhi
- AVAMEP** - Associação de Valorização e Apoio ao Ensino Profissionalizante
- AVIP** - Associação Virascer de Piumhi
- CADSUAS** - Cadastro Único do Sistema Único de Assistência Social
- CADÚNICO** - Cadastro único para programas sociais do governo federal
- CAPS** – Centro de Atenção Psicossocial
- CAPS AD** – Centro de Atenção Psicossocial de Álcool e Drogas
- CEM** - Centro de Especialidades Médicas
- CEMEI** – Centro Municipal de Educação Infantil
- CEMIG** – Companhia Energética de Minas Gerais
- CEO** – Centro de Especialidades Odontológicas
- CESEC** – Centro Estadual de Educação Continuada
- CRAS**- Centro de Referência da Assistência Social
- CREAS** - Centro de Referência Especializado Assistência Social
- GAEPI** – Grupo de Amor Exigente de Piumhi
- IFMG** - Instituto Federal de Educação, Ciência e Tecnologia
- INSS** – Instituto Nacional do Seguro Social
- LOAS** – Lei Orgânica de Assistência Social
- NAFA** – Núcleo Assistencial Francisco de Assis
- NOB** – Norma Operacional Básica
- PNAS** – Política Nacional de Assistência Social
- SAAE** – Serviço de Água e Esgoto
- SAMU** – Serviço de Atendimento Móvel de Urgência

**SCFV** - Serviço de Convivência e Fortalecimento de Vínculo

**SINE** – Serviço do Sistema Nacional de Emprego

**SUAS** - Sistema Único Assistência Social

**SUS** – Sistema Único de Saúde



## SUMÁRIO

<b>1</b>	<b>HISTÓRIA DA IMPLANTAÇÃO DA VIGILÂNCIA SOCIOASSISTENCIAL EM PIUMHI.....</b>	<b>10</b>
<b>2</b>	<b>O INDICADOR PARA O DIAGNÓSTICO.....</b>	<b>13</b>
2.1	Oficina de Identificação de Potencialidades do Territórios.....	16
<b>3</b>	<b>DIVISÃO ESPACIAL DO TERRITÓRIO NO CONTEXTO DA POLÍTICA DE ASSISTÊNCIA SOCIAL: UMA ANÁLISE DOS 5 TERRITÓRIOS.....</b>	<b>18</b>
<b>3.1</b>	<b>TERRITÓRIO 1 CENTRAL.....</b>	<b>21</b>
3.1.1	Dados do Cadastro Único do Território Central.....	30
3.1.2	As Mulheres de 18 a 59 anos no território Central.....	31
3.1.3	As Crianças e Adolescentes de 07 a 17 anos do território Central.....	32
3.1.4	As Crianças de 0 a 6 anos do território Central.....	33
3.1.5	Os Idosos acima de 60 anos do território Central.....	34
<b>3.2</b>	<b>TERRITÓRIO 2 BELA VISTA.....</b>	<b>35</b>
3.2.1	Dados do cadastro único do território Bela Vista.....	38
3.2.2	As Mulheres de 18 a 59 anos no território Bela Vista.....	39
3.2.3	As Crianças e Adolescentes de 07 a 17 anos do território Bela Vista.....	40
3.2.4	As Crianças de 0 a 6 anos do território Bela Vista.....	41
3.2.5	Os Idosos acima de 60 anos do território Bela Vista.....	42
<b>3.3</b>	<b>TERRITÓRIO 3 NOVA ESPERANÇA.....</b>	<b>43</b>
3.3.1	Dados do cadastro único do território Nova Esperança.....	46
3.3.2	As Mulheres de 18 a 59 anos no território Nova Esperança.....	47
3.3.3	As Crianças e Adolescentes de 07 a 17 anos do território Nova Esperança.....	48
3.3.4	As Crianças de 0 a 6 anos do território Nova Esperança.....	49
3.3.5	Os Idosos acima de 60 anos do território Nova Esperança.....	50
<b>3.4</b>	<b>TERRITÓRIO 4 LAGOA DE TRÁS.....</b>	<b>51</b>
3.4.1	Dados do cadastro único do território Lagoa de Trás.....	54
3.4.2	As Mulheres de 18 a 59 anos no território Lagoa de Trás.....	55
3.4.3	As Crianças e Adolescentes de 07 a 17 anos do território Lagoa de Trás.....	56

3.4.4	As Crianças de 0 a 6 anos do território Lagoa de Trás.....	57
3.4.5	Os Idosos acima de 60 anos do território Lagoa de Trás.....	58
<b>3.5</b>	<b>TERRITÓRIO 5 SÃO JUDAS TADEU.....</b>	<b>59</b>
3.5.1	Dados do cadastro único do território São Judas Tadeu.....	63
3.5.2	As Mulheres de 18 a 59 anos no território São Judas Tadeu.....	64
3.5.3	As Crianças e Adolescentes de 07 a 17 anos do território São Judas Tadeu.....	65
3.5.4	As Crianças de 0 a 6 anos do território São Judas Tadeu.....	66
3.5.5	Os Idosos acima de 60 anos do território São Judas Tadeu.....	67
<b>4</b>	<b>AVALIAÇÃO FINAL.....</b>	<b>68</b>
<b>5</b>	<b>ORIENTAÇÕES PARA ENCAMINHAMENTOS QUALITATIVOS DE GESTÃO.....</b>	<b>68</b>
<b>6</b>	<b>REFERÊNCIAS BIBLIOGRÁFICAS.....</b>	<b>70</b>

## 1. HISTÓRIA DA IMPLANTAÇÃO DA VIGILÂNCIA SOCIOASSISTENCIAL EM PIUMHI

O Serviço de Vigilância Socioassistencial estabelecido na Lei Orgânica de Assistência Social – LOAS, na Política Nacional de Assistência Social - PNAS e no Art. 87 da Norma Operacional Básica – NOB de 2012 define:

A Vigilância Socioassistencial é caracterizada como uma das funções da política de assistência social e deve ser realizada por intermédio da produção, sistematização, análise e disseminação de informações territorializadas, e trata:

I – Das situações de vulnerabilidade e risco que incidem sobre famílias e indivíduos e dos eventos de violação de direitos em determinados territórios;

II – Do tipo, volume e padrões de qualidade dos serviços ofertados pela rede socioassistencial. (Brasil, 2012: p.40)

Esse importante e relevante serviço da política de assistência social tem como atribuição fundamental subsidiar o plano municipal de assistência social por meio de diagnósticos que deem a visão de totalidade das necessidades de proteção de Assistência Social. Será através dos dados coletados, da análise e contextualização das informações territoriais que dará condições para as tomadas de decisões da gestão municipal.

A análise da realidade deve ser tratada não apenas pelos dados numéricos, mas também pelo que pensam e propõem os sujeitos fundamentais que vivem neste território. Portanto, não se deve restringir a coleta de informações apenas a estudos estatísticos. O depoimento de usuários e da população pode revelar outras faces dos problemas e atendimentos oferecidos. Os serviços, programas e projetos ofertados pela proteção social básica e especial, por meio de seus números de atendimentos informados a vigilância socioassistencial, serão um dos apoiadores na identificação das principais violações de direitos.

[...] O processo de investigação da realidade e das vulnerabilidades e riscos sociais, pessoais presentes nos territórios não assume, assim, apenas o caráter quantitativo – baseado em levantamento de dados numéricos e na construção de indicadores e índices; mas exige o estabelecimento de relações, mediações e sistematizações que garantam a análise e interpretação desses dados, reveladores de novos modos de ler a realidade como totalidade. (BRASIL/MDS, 2008, vol. 3, p.34)

A vulnerabilidade, segundo a PNAS (2004), se constitui em situações ou ainda em identidades que podem levar a exclusão social dos sujeitos. Estas situações se originam no processo de produção e reprodução de desigualdades sociais, nos processos discriminatórios, engendrados nas construções sócias históricas que privilegiam alguns pertencimentos em relação a outros.

O conceito de risco visa identificar a probabilidade ou a iminência de um evento acontecer e conseqüentemente, está articulado com a disposição ou capacidade de antecipar-se para preveni-lo, ou de organizar-se para minorar seus efeitos, quando não é possível evitar sua ocorrência.

O território é muito mais do que a paisagem física ou o perímetro que delimita uma comunidade, bairro ou cidade. O território é o espaço recheado pelas relações sociais, a forma de apropriação e interação com o ambiente físico, as ofertas e as ausências de políticas públicas, as relações políticas e econômicas que o perpassam, os conflitos e os laços de solidariedade nele existentes.

São macroatividades da vigilância socioassistencial:

Organização, estruturação e padronização de informações
Gerenciamento e consulta de sistemas informatizados
Elaboração de Diagnósticos e estudos
Monitoramento e Avaliação
Planejamento e organização de ações de busca ativa
Notificações de violências e violações de Direitos

Para realizar o levantamento de dados do território, a principal ferramenta utilizada no município, foram os registros do cadastro único. De acordo com parágrafo único do Art. 97 da NOB-SUAS:

São consideradas ferramentas de gestão, que orientam o processo de organização do SUAS, além dos aplicativos da Rede SUAS:  
I - O Cadastro Único para Programas Sociais do Governo Federal;  
II - Os sistemas e base de dados relacionados à operacionalização do Programa Bolsa Família e do Benefício de Prestação Continuada,

observadas as normas sobre sigilo de dados dos respectivos Cadastros;  
III - Os sistemas de monitoramento;  
IV - O Censo SUAS;  
V - Outras que vierem a ser instituídas. (Brasil, MDS, 2012, pag. 44)

No município de Piumhi, de acordo com a Lei Nº 2.315/2017, que dispõe sobre Sistema Único de Assistência Social – SUAS, na sessão III, Art. 17, inciso VI – Implantar: a) a Vigilância Socioassistencial no âmbito municipal, visando ao planejamento e à oferta qualificada de serviços, benefícios, programas e projetos socioassistenciais. Após verificar a necessidade desse importante instrumento de identificação de vulnerabilidades e riscos sociais, em maio de 2021 a atual gestão, contratou a empresa especializada EMANCIPA, para capacitar a equipe técnica e implantar o serviço no município.

Tal implantação se deu mediante solicitação das equipes técnicas do SUAS do município, que no cotidiano não dispunham de um diagnóstico socioterritorial para o planejamento de suas ações nos territórios.

Cabe inferir que a implantação da vigilância socioassistencial pela Secretaria Municipal de Assistência Social se deu também mediante a identificação de que só conhecendo com detalhes os territórios e seus indivíduos consegue-se mudar a realidade ali presente.

Após reuniões realizadas, entre a gestão, a equipe da vigilância socioassistencial e os consultores, foi realizada a capacitação da equipe técnica da Secretaria Municipal de Assistência Social, que aconteceu no dia 18/10/2021, com total de 17 participantes. Segue as representações:

❖ **Representantes da equipe técnica do Serviço de Vigilância Socioassistencial**

Ana Flávia Costa – Diretora/ Coordenadora

Tayná Dantas Pereira - Orientadora Social

Sandra Faria Trigo Rodrigues - Orientadora Social

❖ **Representante do Programa Bolsa Família**

Stefânia Valdineia da Costa- Gestora do Cadastro Único

❖ **Representantes da equipe técnica do Centro de Referência de Assistência Social – CRAS**

Erika Emiliana Matos dos Santos – Coordenadora

Luciana Justino Rodrigues - Assistente Social

Shirley Lopes Júlio - Assistente Social

Talitha Cristina da Silva – Psicóloga

Karen Michelle Silva – Orientadora Social

Adriana Garcia Lara – Estagiaria do CRAS

❖ **Representantes da equipe técnica do Centro de Referência Especializado de Assistência Social – CREAS**

Neliane Aparecida Silva - Coordenadora

Kelem Cristina Lopes - Psicóloga

Lorena Soares Terra Rosa - Assistente social

Maressa Silveira Goulart Silva – Estagiaria do CREAS

❖ **Representantes da equipe técnica do Marco Regulatório das Organizações da Sociedade Civil**

Flávia Cristina Silva - Orientadora Social

Luís Fernando Faria Costa - Orientador social

Maikon José da Costa - Orientador social

**Figura 1 – Foto da capacitação**



## **2. O INDICADOR PARA O DIAGNÓSTICO**

Para identificar as pessoas em vulnerabilidades e risco social, o principal indicador utilizado para o levantamento das famílias foram os dados do cadastro único, sendo classificados da seguinte forma:

**Tabela 1 - Classificação de vulnerabilidade e risco social**

Classificação	Situação de vulnerabilidade e risco social			Faixa etária
	Extrema pobreza	Pobreza	Baixa renda	
Crianças	Extrema pobreza	Pobreza	Baixa renda	0 a 6 anos
Jovens	Extrema pobreza	Pobreza	Baixa renda	07 a 17 anos
Mulheres	Extrema pobreza	Pobreza	Baixa renda	18 a 59 anos
Idosos	Extrema pobreza	Pobreza	Baixa renda	Acima de 60 anos

As equipes de vigilância socioassistencial, de acordo com os dados extraídos no mês de julho de 2021 do Cadúnico, identificam com a classificação apresentada 3.052 pessoas em extrema pobreza, ou seja, com renda *per capita* de R\$ 00,00 até R\$89,00. E 1.034 pessoas em pobreza, com renda *per capita* de R\$89,01 até R\$178,00. E 2.242 pessoas em baixa renda com renda *per capita* de R\$178,01 até R\$550,00, com total de 6.328 pessoas em vulnerabilidade e risco social.

**Tabela 2 - Total de pessoas em vulnerabilidade e risco social por faixa etária**

Vulnerabilidade e Risco social	Crianças 0 a 6 anos	Crianças 7 anos adolescentes de 17 anos	Mulheres 18 a 59 anos	Idosos Acima de 60 anos	Total
Extrema pobreza	747	931	1.230	144	3.052
Pobreza	189	393	431	21	1.034
Baixa renda	198	561	1.060	423	2.242
Total	1.134	1.885	2.721	588	6.328

Para identificar essas pessoas e melhor visualizar e dividir os 34 bairros e os 7 conjuntos habitacionais, a equipe técnica responsável por esse relatório, decidiu separar o município em 5 territórios, assim foi possível identificar quais são os que apresentam maiores vulnerabilidades e riscos de acordo com a subdivisão de faixa etária e renda familiar.

**Figura 2 - Mapa da divisão dos 5 territórios**

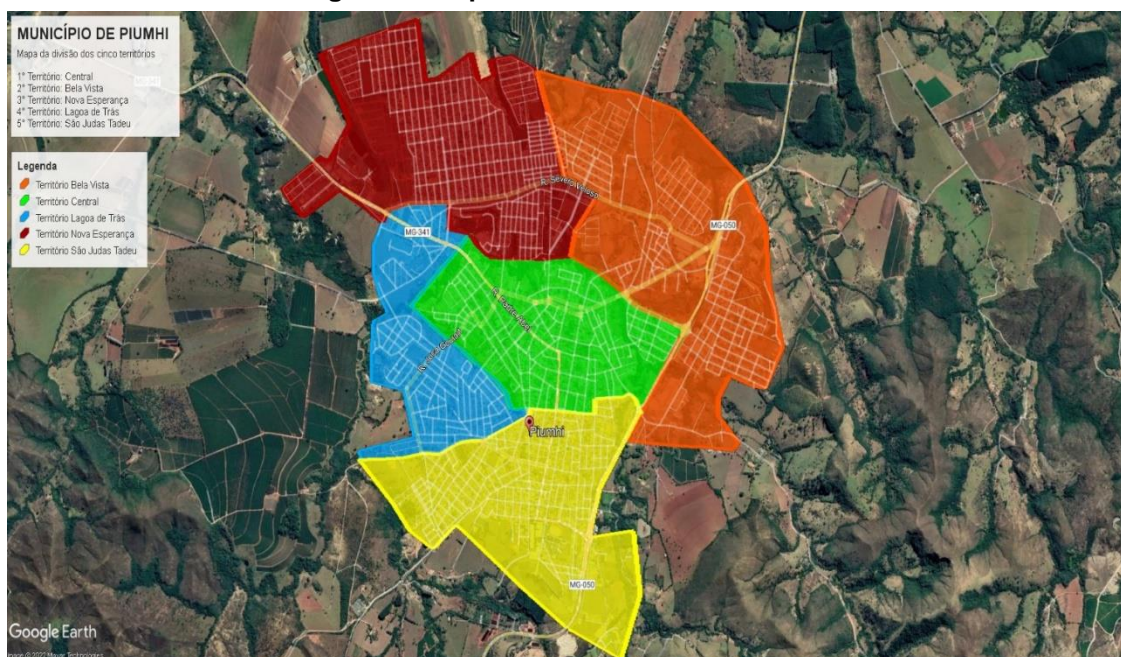



## 2.1 OFICINA DE IDENTIFICAÇÃO DE POTENCIALIDADES DOS TERRITÓRIOS

Figura 3 – Mapa do município utilizado na oficina

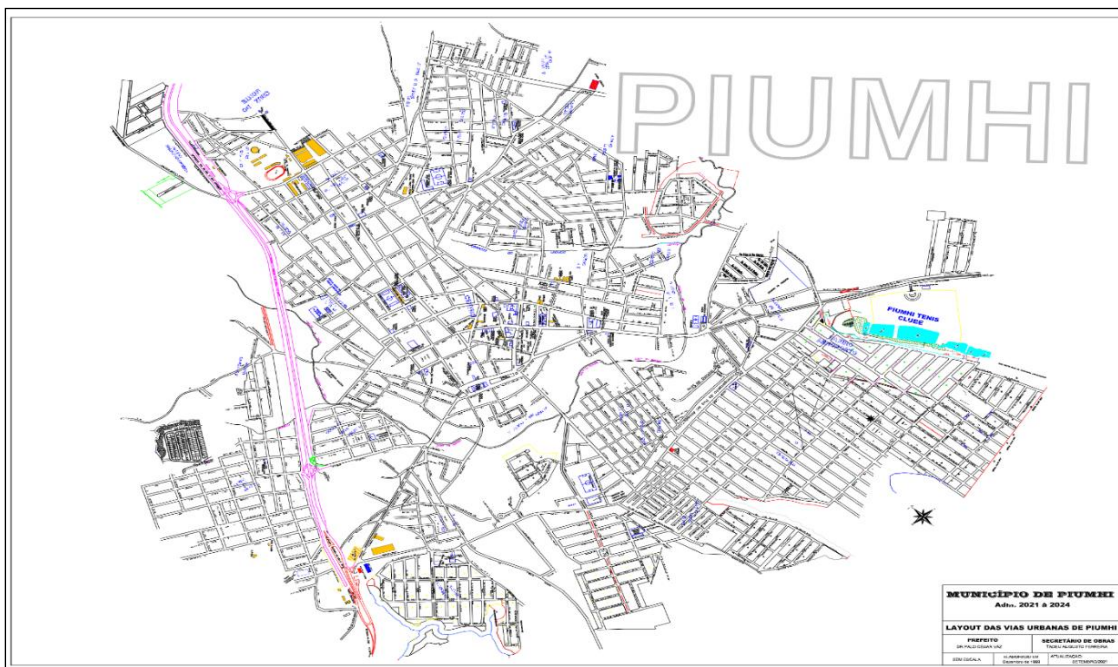

Com objetivo de promover a participação de toda a rede socioassistencial do município e em especial os usuários da política de assistencial social, foi realizada uma oficina, já com os 5 territórios divididos no mapa de Piumhi para que todos pudessem contribuir na identificação de potencialidades e vulnerabilidades nos territórios, sendo realizada no dia 13/12/2021, com total de 41 pessoas. Segue as representações:

### ❖ Representantes da Secretaria Municipal de Assistência Social

Ana Flávia Costa

Anamar Rocha de Figueiredo

Erika Emiliana Matos dos Santos

Flávia Cristina Silva

Glaucia Maria Trigo

Kátia Regina Faria Costa

Luiz Fernando de Faria Costa

Maikon José da Costa  
Neliane Aparecida Silva  
Sandra Faria Trigo Rodrigues  
Stefânia Valdineia da Costa  
Tayná Dantas Pereira

❖ **Representantes da Secretaria Municipal de Saúde**

Ana Paula Pereira Páscoa  
Betânia Damacena  
Claudia Alves da Costa Ferreira  
Claudia Aparecida Messias de Souza  
Irene Martins Ferreira  
Juliana Júnia Silva  
Jussara Rosinei Elord Geraldo  
Marcos Antônio Ferreira  
Natália Gomes Santos  
Tamires Dutra Galvão

❖ **Representantes da Secretaria Municipal de Educação**

Adriana Aparecida Melo  
Marina Tomé Rocha

❖ **Representantes das Organizações da Sociedade Civil**

Adriana Silva Honório Rosa  
Bárbara Paula Ferreira Costa  
Daniela Cristina Garcia  
Débora R. de Oliveira Souza  
Erika Aparecida de Oliveira  
Fabiana Lima G  
Jaqueline dos Santos Oliveira  
José Garibaldi Neto  
Kátia Lopes Brito

Maria Isabel de O. S

❖ **Representantes da Sociedade Civil**

Antônia S. Melo

Antônio Augusto Melo

Hortência Honório

Reginaldo Fernandes Silva

**Figura 4 – Foto da oficina**



### **3. DIVISÃO ESPACIAL DO TERRITÓRIO NO CONTEXTO DA POLÍTICA DE ASSISTÊNCIA SOCIAL: UMA ANÁLISE DOS 5 TERRITÓRIOS**

Visando a análise dos dados colhidos na oficina realizada no dia 13/12/2021, onde a Secretaria de Assistência Social convidou representantes, além dos profissionais do CRAS e CREAS e de todas as demais políticas públicas, das Organizações da Sociedade Civil e também usuários dos serviços, com objetivo de identificar as potencialidades e vulnerabilidades e

risco social de cada território, os serviços públicos existentes e também com os dados do cadúnico em cada território.

Inicialmente o município de Piumhi ficou com cinco grandes divisões. Estes territórios que apresentam características diferentes, tanto nos aspectos da renda das famílias, quanto na organização da oferta de bens públicos. De acordo com os dados do cadúnico, 6.328 pessoas encontram-se em vulnerabilidade e risco social.

No território 1, denominado de Central, concentram mais equipamentos públicos, comércio, rede hoteleira e bancos, são 6 bairros, está em 5º lugar, com o total de 610 pessoas em vulnerabilidades e risco social, ou seja, 10% do total do município. Se destaca o bairro Centro, com 315 pessoas em vulnerabilidade e risco social, sendo 51% do total do território.

No território 2, chamado de Bela Vista, são 5 bairros, está em 4º lugar, com total de 827 pessoas em vulnerabilidade e risco social, sendo 13% do total do município. Destacamos o bairro Bela Vista, com 451 pessoas, sendo 55% do total do território.

O território 3, que definimos como Nova Esperança, com expansão na habitação, concentra-se 8 bairros e 2 conjuntos habitacionais, está em 1º lugar com maior número de pessoas em vulnerabilidade e risco social, com 2.024 pessoas, ou seja, 32% do total em Piumhi. Destaca-se o bairro Nova Esperança, com total de 1.042 pessoas, ou seja, 51% de todo o território.

Já o território 4, que denominamos de Lagoa de Trás, também com expansão habitacional, subdividido em 6 bairros, com 2 conjuntos habitacionais, apresenta o 3º lugar com maior número de pessoas em situação de vulnerabilidade e risco social, 1.094 pessoas, ou seja, 17% do município. Destacamos o bairro Lagoa de Trás, devido o maior número, com total de 340 pessoas, sendo 30% do território.

Por último o território 5, que chamamos de São Judas Tadeu, tem 9 bairros e também com expansão imobiliária, com 3 conjuntos habitacionais, apresenta o 2º lugar, em maior número de pessoas em situação de vulnerabilidade e risco social, sendo o total de 1.773 pessoas, ou seja, 28% do total do município de Piumhi. Destaca-se o bairro São Judas Tadeu, em

relação ao número de mulheres de 18 a 59 anos e crianças de 0 a 6 anos, com total de 194 pessoas, mas também destacamos o bairro Américo Arantes, com total de 109 crianças e adolescentes com faixa etária de 7 anos a 17 anos e o bairro Eliza Leonel, com maior número, sendo o total de 61 idosos.

### 3.1 TERRITÓRIO 1 CENTRAL

O território Central, é composto por 6 bairros: Centro, Dona Vicentina, JK, Leôncio, São Francisco e Vila Nova, com maior número de serviços públicos do município, onde estão concentrados os bancos, comércio, rede hoteleira, farmácias, academias, supermercados, feira livre, rodoviária e praças públicas.

**Figura 5 – Mapa do território Central**

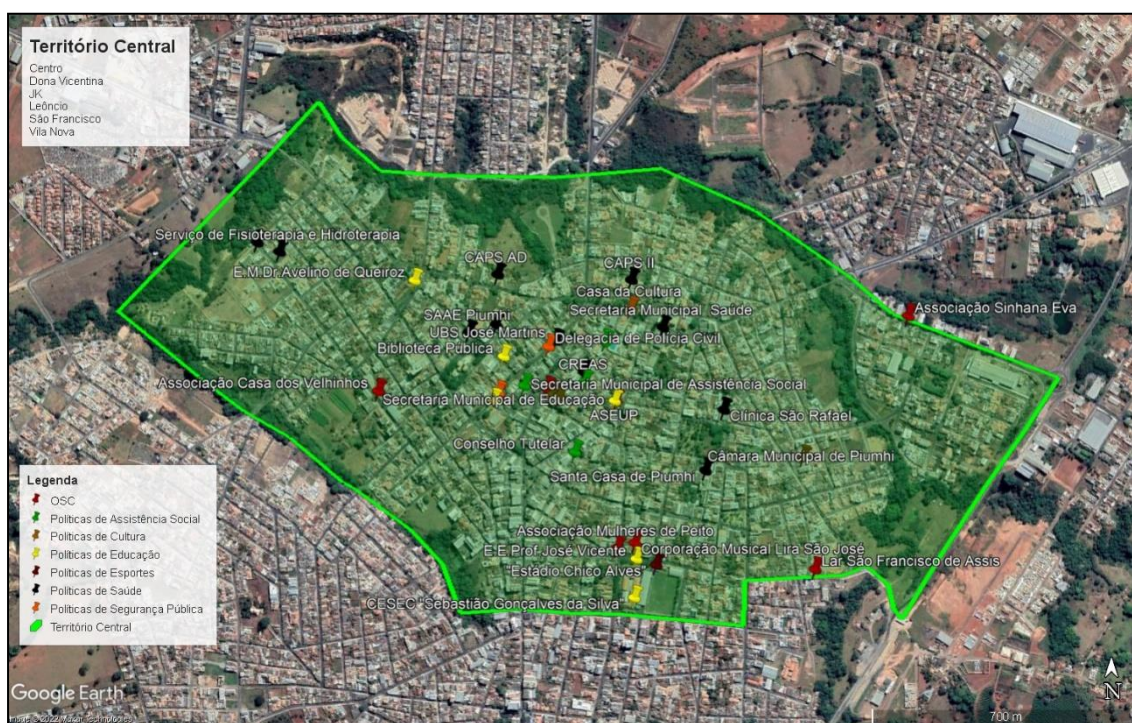

#### **Prefeitura Municipal de Piumhi**

Endereço: Padre Abel, 332, Centro

Telefone: (37)3371-9200

Email: [contato@prefeiturapiumhi.mg.gov.br](mailto:contato@prefeiturapiumhi.mg.gov.br)

#### **Agência de Previdência Social - INSS**

Endereço: Bonsuet Costa, 117, Centro

Telefone: (37)3371-1110 ou (37) 9.9870-2024

Email: [aps11023170@inss.gov.br](mailto:aps11023170@inss.gov.br)

#### **Câmara Municipal de Piumhi**



Endereço: Rua Visconde de Ouro Preto, 435, Centro

Telefone: (37) 3371-1551 ou (37) 3371-1384

Email: cac@camarapiumhi.mg.gov.br

### **Conselho Tutelar**

Endereço: Rua Nogueira de Sá, 139, Centro

Telefone: (37)3371-3798 ou (37)99983-8561 (Plantão)

Email: constutelar@prefeiturapiumhi.mg.gov.br

### **Posto Avançado da Justiça do Trabalho**

Endereço: Rua Dom Pedro II, 228, Centro

Telefone: (37) 3371-5668

### **Rotary Club de Piumhi**

Endereço: Padre Abel, 840, Centro

Telefone: (37) 9.9923-6982

### **Ministério Público**

Endereço: Padre Abel, 348 Sala 102, Centro

Telefone: (37)3371-2382

Email: pjpiumhi@mpmg.mg.br

### **Serviço Autônomo de Água e Esgoto - SAAE Piumhi**

Endereço: Praça Zeca Soares, 211, Centro

Telefone: (37) 3371-1332

Email: diretoriaexecutiva@saaepiumhi.mg.gov.br

### **❖ Políticas Públicas de Saúde**

#### **Secretaria Municipal de Saúde**

Endereço: Praça Doutor Avelino de Queiroz, 75, Centro

Telefone: (37)3371-9256 ou (37)3371-9250

Email: [secretaria.saude@prefeiturapiumhi.mg.gov.br](mailto:secretaria.saude@prefeiturapiumhi.mg.gov.br)

### **Casa de Saúde São Rafael - Clínica São Rafael**

Endereço: Praça Guia Lopes, 248, Centro

Telefone: (37)3371-1088

Email: [casasaudesoraofael@gmail.com](mailto:casasaudesoraofael@gmail.com)

### **Centro de Atenção Psicossocial II – CAPS II**

Endereço: Praça Doutor Avelino de Queiroz, 62, Centro

Telefone: (37) 3371-9270

Email: [capspiumhi@gmail.com](mailto:capspiumhi@gmail.com)

### **Centro de Atenção Psicossocial de Álcool e Drogas – CAPS AD**

Endereço: Rua Dr. Higino, 142, Centro.

Telefone: (37) 3371-9288

Email: [caps@prefeiturapiumhi.mg.gov.br](mailto:caps@prefeiturapiumhi.mg.gov.br)

### **Centro de Especialidades Odontológicas – CEO**

Endereço: Rua Tabelaão Ovídio Arantes, 182, Centro.

Telefone: (37) 3371-9237 ou (37)3371-9244

Email: [saudebucal@prefeiturapiumhi.mg.gov.br](mailto:saudebucal@prefeiturapiumhi.mg.gov.br)

### **Núcleo de Regulação, Controle, Avaliação e Auditoria do Sistema Único de Saúde (SUS)**

Endereço: Praça Dr. Avelino de Queiroz, 75, Centro

Telefone: (37) 3371-9256

Email: [tfd.piumhi@gmail.com](mailto:tfd.piumhi@gmail.com)

### **Sala de Vacinação “Julieta Luiza da Silveira Castro”**

Endereço: Rafael Gonçalves Tomé, 132, Centro

Telefone: (37)3371-9229

Email: [centralvacina@prefeiturapiumhi.mg.gov.br](mailto:centralvacina@prefeiturapiumhi.mg.gov.br)



### **Santa Casa de Misericórdia de Piumhi**

Endereço: Praça Guia Lopes, 53, Centro

Telefone: (37) 3371-9500

Email: contato@santacasapiumhi.com.br

### **Serviço de Fisioterapia e Hidroterapia**

Endereço: São Vicente, 954, Vila Nova

Telefone: (37)3371-9269

Email: hidroterapia@prefeiturapiumhi.mg.gov.br

### **Unidade Básica de Saúde José Martins Faria**

Endereço: Rua Arthur Rodrigues da Costa, 157, Centro.

Telefone: (37) 3371-9233

Email: psf.jmf@prefeiturapiumhi.mg.gov.br

### **Unidade Básica de Saúde Sudário dos Santos**

Endereço: Rua São Vicente, 1025, Bairro, Vila Nova

Telefone: (37) 3371-9267

Email: psf.ss@prefeiturapiumhi.mg.gov.br

### **Vigilância em Saúde**

Endereço: Praça Dr. Avelino de Queiroz, 75, Centro.

Telefone: (37) 3371-9253

Email: vs@prefeiturapiumhi.mg.gov.br

### **Vigilância Epidemiológica**

Endereço: Praça Dr. Avelino de Queiroz, 75, Centro

Telefone: (37) 3371-9255

Email: endemias@prefeiturapiumhi.mg.gov.b

### **Vigilância Sanitária**

Endereço: Praça Dr. Avelino de Queiroz, 75, Centro.

Telefone: (37) 3371-9253

Email: vigilanciapiumhi@gmail.com

### ❖ **Políticas Públicas de Assistência Social**

#### **Secretaria Municipal de Assistência Social**

Endereço: Padre Abel, 419, Centro.

Telefone: (37)3371-9239

Email: ceaas@prefeiturapiumhi.mg.gov.br

#### **Centro de Referência Especializado de Assistência Social – CREAS**

Endereço: Tabelião Ovídio Arantes, 220, Centro

Telefone: (37)3371-9271

Email: creas@prefeiturapiumhi.mg.gov.br

#### **Serviço de Convivência e Fortalecimento de Vínculos - SCFV “Melhor Idade”**

Endereço: Arthur de Lima, 119, Centro

Telefone: (37)3371-9272 Ramal (349)

Email: melhoridade@prefeiturapiumhi.mg.gov.br

#### **Secretaria dos Conselhos Municipais de Assistência Social**

Endereço: Rua Padre Abel, 419, Centro

Telefone: (37) 3371-9210

Email: cma@prefeiturapiumhi.mg.gov.br

#### **Serviço de Vigilância Socioassistencial**

Endereço: Padre Abel, 419, Centro

Telefone: (37)3371-9239 – Ramal 361

Email: vsa@prefeiturapiumhi.mg.gov.br

❖ **Políticas Públicas de Educação**

**Secretaria Municipal de Educação**

Endereço: Benedito Valadares, 30, Centro

Telefone: (37)3371-9290

Email: educacao@prefeiturapiumhi.mg.gov.br

**Biblioteca Pública “Maria Serafina de Freitas”**

Endereço: Padre Abel, 519, Centro

Telefone: (37)3371-9289

Email: biblioteca@prefeiturapiumhi.mg.gov.br

**Centro Estadual de Educação Continuada - CESEC Sebastião Gonçalves da Silva**

Endereço: Praça Francisco Campos, 321, Centro

Telefone: (37)3371-1755

Email: escola.115720@educacao.mg.gov.br

**Escola Estadual Professor José Vicente**

Endereço: Praça Francisco Campos, 131, Centro

Telefone: (37)3371-1543 ou (31)3456-2622

Email: escola115711@educacao.mg.gov.br

**Escola Municipal Dr. Avelino de Queiroz**

Endereço: Bambuí, nº56, Centro

Telefone: (37) 3371-9295

Email: em.avelino@prefeiturapiumhi.mg.gov.br

**Escola Municipal Josino Alvim**

Endereço: Artur Rodrigues da Costa, nº375, Centro

Telefone: (37) 3371-9296

Email: em.josinoalvim@prefeiturapiumhi.mg.gov.br

❖ **Políticas Públicas de Turismo, Cultura e Esporte**

**Departamento de Cultura**

Endereço: Praça Dr. Avelino Queiroz, 193, Centro

Telefone: (37)3371-9207

Email: cultura@prefeiturapiumhi.mg.gov.br

**Departamento de Esportes e Lazer**

Endereço Rua Artur Rodrigues da Costa, 32, Centro

Telefone: (37)9.9909-1593 ou 9.9946-8832

Email: esporte@prefeiturapiumhi.mg.gov.br

**Departamento de Turismo**

Endereço: Rua Artur Rodrigues da Costa, 26, Centro

Telefone: (37)3371-9223

Email: turismo@prefeiturapiumhi.mg.gov.br

**Campo de Futebol “Estádio Chico Alves”**

Endereço: Getúlio Vargas - Centro

Telefone: (37)3371-9207

Email: esporte@prefeiturapiumhi.mg.gov.br

**Cinema Victor Agresta**

Endereço: Praça Dr. Avelino de Queiroz, 193, Centro

Telefone: (37)3371-9207

Email: cultura@prefeiturapiumhi.mg.gov.br

❖ **Políticas de Segurança Pública**

**Delegacia Administrativa**

Endereço: Arthur Rodrigues da Costa, 177, Centro

Telefone: (37)3371-1320

Email: depol.piumhi@gmail.com

### **Delegacia de Polícia Civil**

Endereço: Arthur Rodrigues da Costa, 177, Centro

Telefone: (37)3371-1320

Email: depol.piumhi@gmail.com

### **Batalhão da Polícia Militar**

Endereço: Arthur Rodrigues da Costa, 353, Centro.

Telefone: (37)33711603

Email: sop110ciapmpiumhi@gmail.com

### **Serviço do Sistema Nacional de Emprego – SINE**

Endereço: Padre Abel, 419, Centro

Telefone: (37)3371-9280

Email: sine.piumhi@social.mg.gov.br

### **❖ Organizações da Sociedade Civil**

#### **Associação das Mulheres de Peito**

Endereço: Rua Bossuet Costa, 312, Centro

Telefone: (31)9.9319-7484 / (37) 9.9843-1082 / (37)9.9992-8457

Email: asmulheresdepeitopiumhi@gmail.com

#### **Associação de Pais e Amigos dos Excepcionais de Piúmei - APAE**

Endereço: Rua Padre Abel, 871, Vila Nova

Telefone: (37) 9.9830-8800 / (37)3371-1593 / (37)9.8831-0624

Email: piumhi@apaemg.org.br

#### **Associação de Valorização e Apoio ao Ensino Profissionalizante - AVAMEP**

Endereço: Rua Dr. Higino, 359, Centro  
Telefone: (37)9.9905-7304 / (37) 3412-1213  
Email: avameppiumhi@hotmail.com

**Associação de Proteção aos Animais de Rua “Cão Viver Associados”**

Endereço: Padre Abel, 362, Sala 3, Centro  
Telefone: (37)9.9928-5439 / (37)9.9918-5678 / (37) 3371-1434  
Email: caoviverpiumhi@gmail.com

**Associação do Estudante Universitário de Piumhi – ASEUP**

Endereço: Rua Benedito Valadares, 30, Centro  
Telefone: (37)9.9801-1169 / (37)9.9934-3135  
Email: aseuppiumhi@gmail.com

**Associação Sinhana Eva**

Endereço: Avenida Presidente Juscelino Kubitscheck, 220, São Francisco  
Telefone: (37)3412-1675 / (37)9.9965-7797  
Email: sinhanaeva@gmail.com

**Casa dos Velinhos Grijalva Alves Terra**

Endereço: Rua São Vicente, 519, Centro  
Telefone: (37)3371-1645 / (37)9.9983-1645  
Email: casavelhinhossvp@gmail.com

**Corporação Musical Lira São José**

Endereço: Praça Francisco Campos, 19, Centro  
Telefone: (37)9.9908-9009  
Email: lirasaojosepiumhi@gmail.com

**Lar São Francisco de Assis**

Endereço: Rua Rodolfo de Abreu, 150, Centro  
Telefone: (37)99962-7019 / (37) 3371-7896

Email: larsaofranciscodeassis@yahoo.com.br

### **Obras Sociais da Paroquia**

Endereço: Praça Dr. Avelino de Queiroz, 40, Centro

Telefone: (37)9.9924-9387 / (37)3371-1179

Email: piumhi.pnsl@diocesedeluz.org.br

#### **3.1.1 DADOS DO CADASTRO ÚNICO DO TERRITÓRIO CENTRAL**

Todo território central apresenta de acordo com Cadastro Único do Governo Federal, dados extraídos no mês de julho de 2021, 610 pessoas em vulnerabilidade e risco social. Desse total, 268 na extrema pobreza, ou seja, 44%, em seguida 242 pessoas em situação de baixa renda, ou seja, 40% e 100 pessoas em situação de pobreza, ou seja, 16% do território central.

**Tabela 3 – Total de pessoas em vulnerabilidade e risco social por faixa etária do território Central**

<b>Vulnerabilidade e Risco social</b>	<b>Crianças 0 a 6 anos</b>	<b>Crianças 7 anos adolescentes até 17 anos</b>	<b>Mulheres 18 a 59 anos</b>	<b>Idosos Acima de 60 anos</b>	<b>Total</b>
Extrema pobreza	65	67	117	19	268
Pobreza	16	41	39	04	100
Baixa renda	17	48	115	62	242
Total	98	156	271	85	610

### 3.1.2 AS MULHERES DE 18 A 59 ANOS NO TERRITÓRIO CENTRAL

As mulheres aparecem em maior número no território central, com faixa etária entre 18 a 59 anos de idade, com total de 271 pessoas, sendo 46% encontram-se na extrema pobreza, 10% na pobreza e 44% na baixa renda. O bairro Centro, com a maior concentração, sendo 154 mulheres, totalizando 57% do território central.

**Gráfico 1 – Mulheres de 18 a 59 anos em vulnerabilidade e riscos social do território Central**

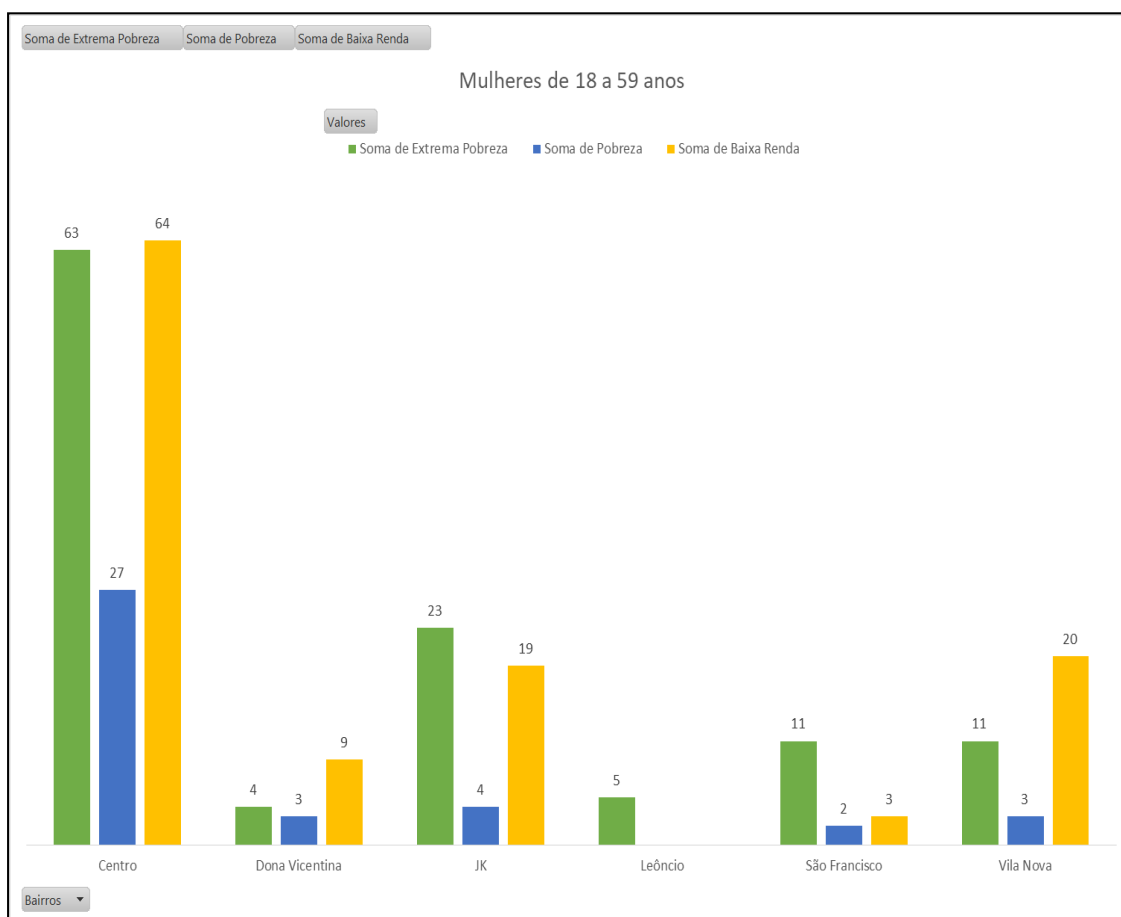



### 3.1.3 AS CRIANÇAS E ADOLESCENTES DE 07 A 17 ANOS DO TERRITÓRIO CENTRAL

Conforme apresentado na tabela de classificação em vulnerabilidade e risco social aparece nesse território, em segundo maior número as crianças e adolescentes entre 7 a 17 anos, com total de 156 pessoas, estando 43% na extrema pobreza, 26% na pobreza e 31% na baixa renda. Sendo o bairro Centro com maior número para essa faixa etária, com total de 74 crianças e adolescentes, totalizando 47% no território central.

**Gráfico 2 - Crianças e adolescentes de 07 a 17 anos em vulnerabilidade e risco social do território Central**

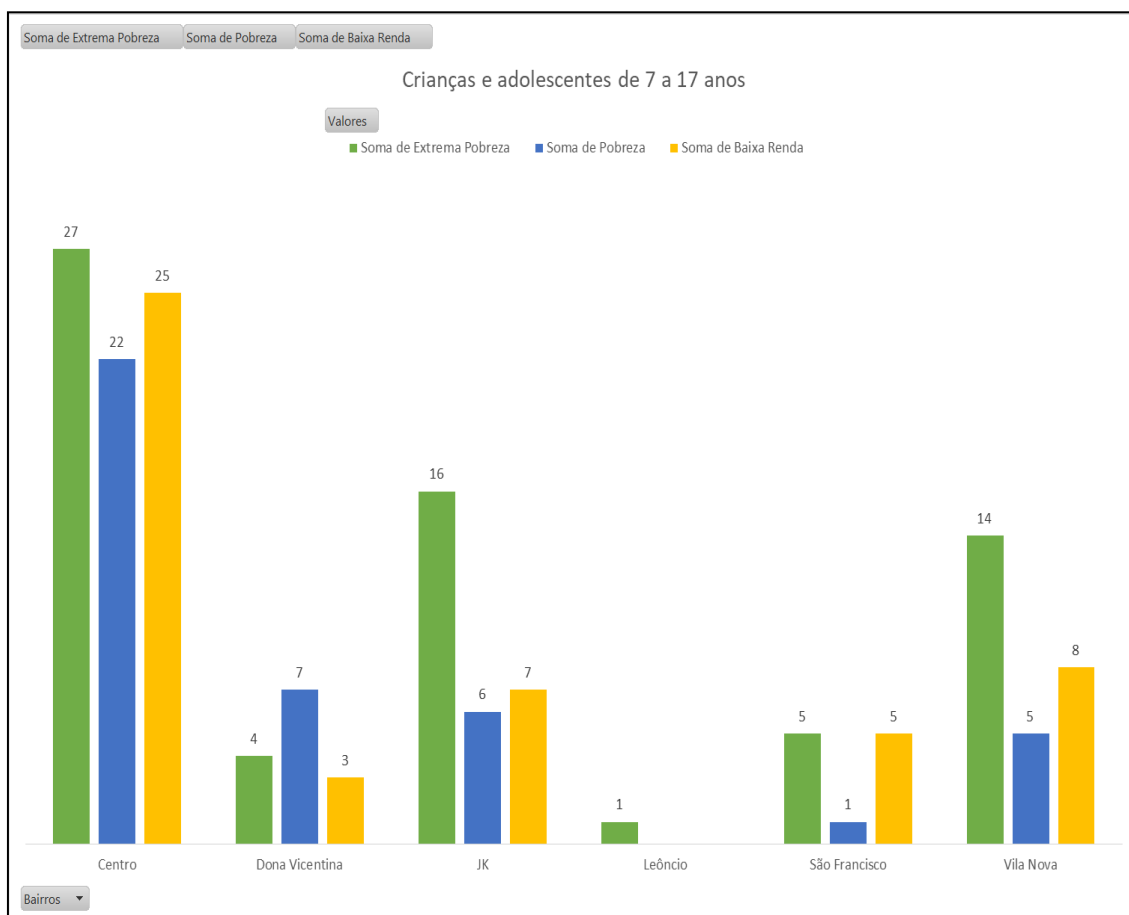

### 3.1.4 AS CRIANÇAS DE 0 A 6 ANOS DO TERRITÓRIO CENTRAL

As crianças entre 0 a 6 anos aparecem em terceiro lugar no território, com total de 98 pessoas, sendo 66% na condição de extrema pobreza, 16% estão na pobreza e 17% em baixa renda. Do conjunto desse território, destaca-se o bairro Centro, que apresenta o maior número de crianças em vulnerabilidade e risco, sendo 38 crianças totalizando 39%, em relação ao território. Mas todos os demais bairros do território também aparecem principalmente crianças na extrema pobreza, conforme demonstrado no gráfico, a seguir.

**Gráfico 3 - Crianças de 0 a 6 anos em vulnerabilidade e risco social do território Central**

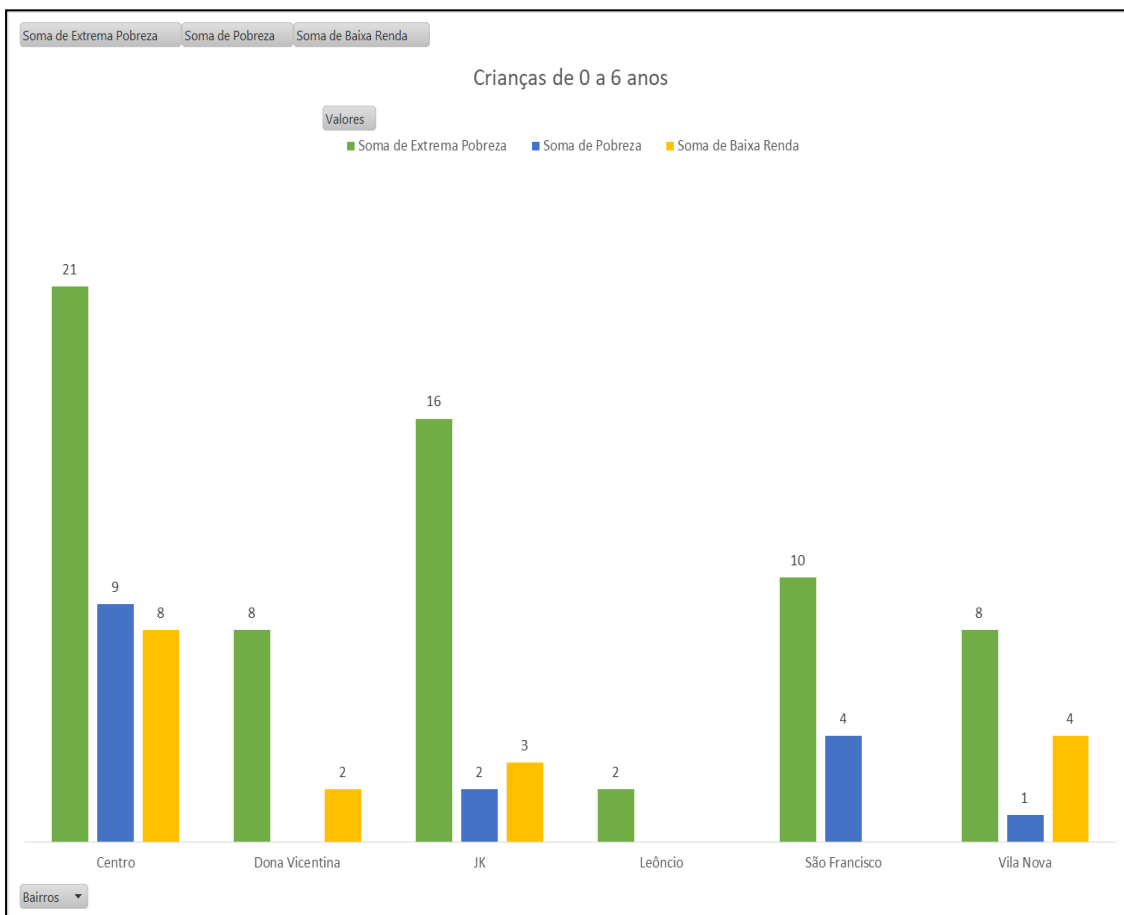

### 3.1.5 OS IDOSOS ACIMA DE 60 ANOS DO TERRITÓRIO CENTRAL

Nesse território, os idosos acima de 60 anos, aparecem em último lugar, com total de 85 pessoas e de acordo com cadúnico, 22% na extrema pobreza, 5% em situação de pobreza e 73% em situação de baixa renda. O bairro de destaque continua o Centro, com 49 idosos, sendo 58% do total em vulnerabilidade e risco.

**Gráfico 4 – Idosos acima de 60 anos em vulnerabilidade e risco social do território Central**

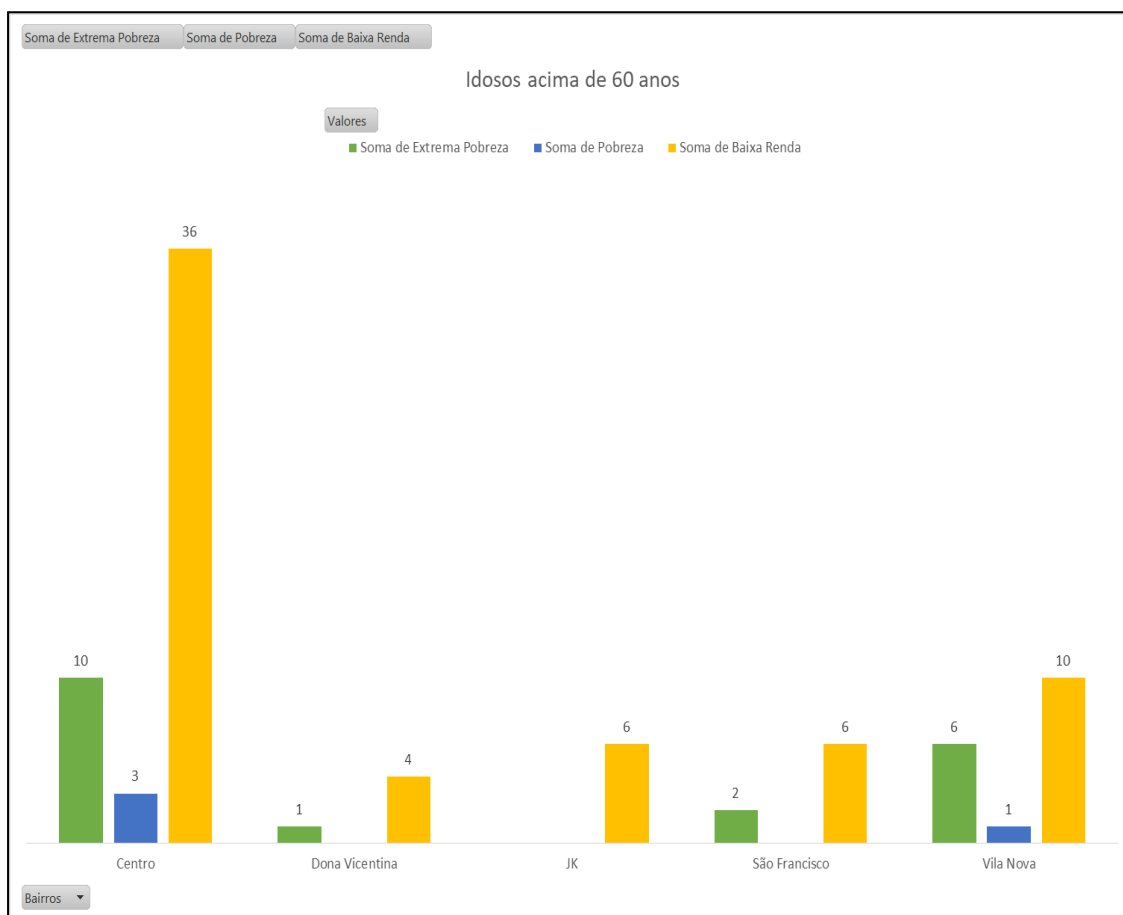

### 3.2 TERRITÓRIO 2 BELA VISTA

Nesse território, estão concentrados 5 bairros, sendo Alvorada, Bela Vista, Capoeira, Nova Piumhi e Pérola Negra, com saída para as áreas rurais a Região Araras ou Pontal, Campo Alegre, Capoeira e Perus. Compõe empresas de vários seguimentos comerciais, praças públicas e rede de hotelaria.

**Figura 6 – Mapa do território Bela Vista**



#### **Centro Triagem de Reciclagem de Piumhi**

Endereço: Carlos Chagas, 755, Nova Piumhi

Telefone: (37) 9.9952-2463

#### **Centro Zoonoses – Canil**

Endereço: Alcino Terra, s/n, Nova Piumhi

Telefone: (37)3371-9225

Email: [canil@prefeiturapiumhi.mg.gov.br](mailto:canil@prefeiturapiumhi.mg.gov.br)

#### **Corpo de Bombeiros**

Endereço: Av. Querobino Mourão Filho, 889, Bela Vista

Telefone: 193 ou (37) 337-2035

Email: (site) <http://www.bombeiro.mg.gov.br>

### **Estação de Tratamento de Água**

Endereço: João Peres, 233, Nova Piumhi

Telefone: (37)3371-1332

Email: [diretoriaexecutiva@saaepiumhi.mg.gov.br](mailto:diretoriaexecutiva@saaepiumhi.mg.gov.br)

### ❖ **Políticas Públicas de Saúde**

#### **Unidade Básica de Saúde Maria Rezende de Oliveira**

Endereço: Av. Geraldo Justino de Oliveira, 71, Bela Vista

Telefone: (37)3371-9265

Email: [psf.mr@prefeiturapiumhi.mg.gov.br](mailto:psf.mr@prefeiturapiumhi.mg.gov.br)

#### **Unidade Básica de Saúde Sarah Vitória de Melo**

Endereço: Clodomiro Clóvis Cunha, 86, Nova Piumhi

Telefone: (37)3371-9285

Email: [ubssarah@prefeiturapiumhi.mg.gov.br](mailto:ubssarah@prefeiturapiumhi.mg.gov.br)

### ❖ **Políticas Públicas de Educação**

#### **Centro Municipal de Educação Infantil - CMEI André Mourão**

Endereço: Agneltina Guimarães, 109, Pérola Negra

Telefone: (37)3371-9221

Email: [cmeimorao@prefeiturapiumhi.mg.gov.br](mailto:cmeimorao@prefeiturapiumhi.mg.gov.br)

#### **Centro Municipal de Educação Infantil – CMEI Reynaldo Avellar Gonçalves**

Endereço: Rua Agneltina Guimarães, 173, Pérola Negra

Telefone: (37)3371-9279

Email: [cmeireynaldo@prefeiturapiumhi.mg.gov.br](mailto:cmeireynaldo@prefeiturapiumhi.mg.gov.br)

### **Creche Municipal Professora Lusmaria da Silva**

Endereço: Rua Aimorés, 26, Bela Vista

Telefone: (37) 3371-9277

Email: cemeiproflusmaria@prefeiturapiumhi.mg.gov.br

### **Escola Municipal Acácio da Costa Lopes**

Endereço: Salviano Damasceno, 93, Bela Vista.

Telefone: (37)3371-9292

Email: em.acacio@prefeiturapiumhi.mg.gov.br

### **Escola Municipal Ludgero Lima Arantes**

Endereço: Rua Clodomiro Clovis Cunha, 335, Nova Piumhi.

Telefone: (37)3371-9297

Email: em.ludgero@prefeiturapiumhi.mg.gov.br

#### ❖ **Política Pública de Esporte**

### **Quadra Esportiva**

Endereço: Salviano Damasceno, Bela Vista.

Telefone: (37)3371-9207

Email: esporte@prefeiturapiumhi.mg.gov.br

#### ❖ **Organizações da Sociedade Civil**

### **Associação de Promoção Humana de Piumhi – Casa de Maria**

Endereço: Rodovia MG-050 km 263, Nova Piumhi.

Telefone: (37)3371-6530 ou (37) 9.9934-8552

Email: casademaria@gmail.com

### **Núcleo Assistencial Francisco de Assis – NAFA**

Endereço: Sargento Silva, 220, Nova Piumhi

Telefone: (37) 9.9944-3202

Email: institutonafa@gmail.com

### 3.2.1 DADOS DO CADASTRO ÚNICO DO TERRITÓRIO BELA VISTA

O território 2 Bela Vista expõe, de acordo com Cadastro Único do Governo Federal, dados analisados no mês de julho de 2021, 827 pessoas em vulnerabilidade e risco social. Desse total, 383 na extrema pobreza, ou seja, 46%, em seguida 302 pessoas em situação de baixa renda, ou seja, 29% e 142 pessoas em situação de pobreza, ou seja, 17% do território Bela Vista.

**Tabela 4 - Total de pessoas em vulnerabilidade e risco social por faixa etária do território Bela Vista**

<b>Vulnerabilidade e Risco social</b>	<b>Crianças 0 a 6 anos</b>	<b>Crianças 7 anos adolescentes até 17 anos</b>	<b>Mulheres 18 a 59 anos</b>	<b>Idosos Acima de 60 anos</b>	<b>Total</b>
Extrema pobreza	84	133	157	09	383
Pobreza	26	58	55	03	142
Baixa renda	37	73	142	50	302
Total	147	264	354	62	827

### 3.2.2 AS MULHERES DE 18 A 59 ANOS NO TERRITÓRIO BELA VISTA

De acordo com Cadastro Único do Governo Federal, dados coletados no mês de julho de 2021, esse território tem 827 pessoas, em vulnerabilidade e risco social, e o maior destaque são as mulheres, com total de 354 pessoas, sendo 43% do território. Na classificação, 44% encontram-se na extrema pobreza, 16% na pobreza e 40% na baixa renda. O bairro Bela Vista, com a maior concentração, sendo 190 mulheres, totalizando 54% do território. Mas também destacamos o bairro Nova Piumhi, que aparece com 138 mulheres, ou seja, 39% do território Bela Vista.

**Gráfico 5 – Mulheres de 18 a 59 anos em vulnerabilidade e risco social do território Bela Vista**

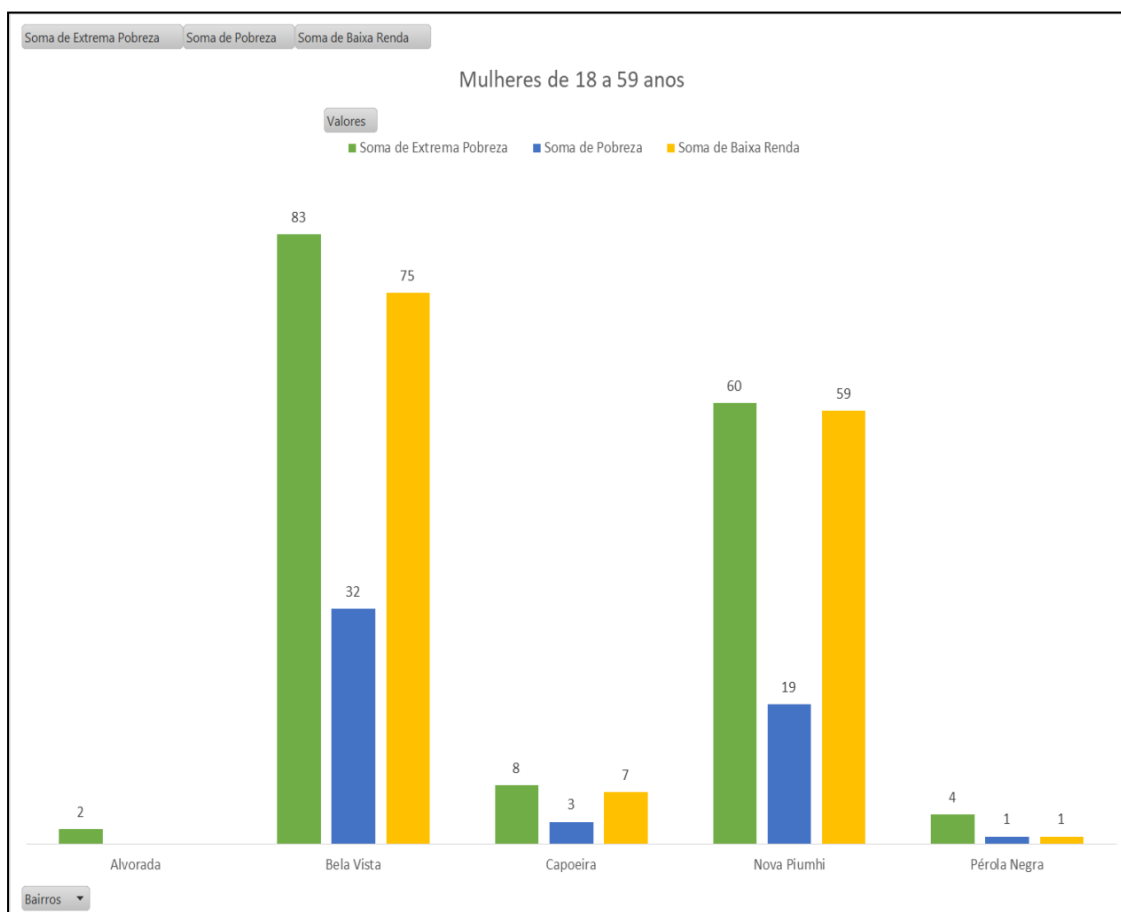



### 3.2.3 AS CRIANÇAS E ADOLESCENTES DE 07 A 17 ANOS DO TERRITÓRIO BELA VISTA

As crianças e adolescentes entre 07 a 17 anos deste território aparecem em segundo maior número com total de 264 pessoas, sendo 32%. A classificação apresenta 44% na extrema pobreza, 16% na pobreza e 40% na baixa renda e o bairro Bela Vista, com soma total de 144 crianças e adolescentes, com 54% dos casos. Destacamos também o bairro Nova Piumhi com 96 pessoas, ou seja, 36% do total do território Bela Vista.

**Gráfico 6 – Crianças e adolescentes de 07 a 17 anos em vulnerabilidade e risco social do território Bela Vista**

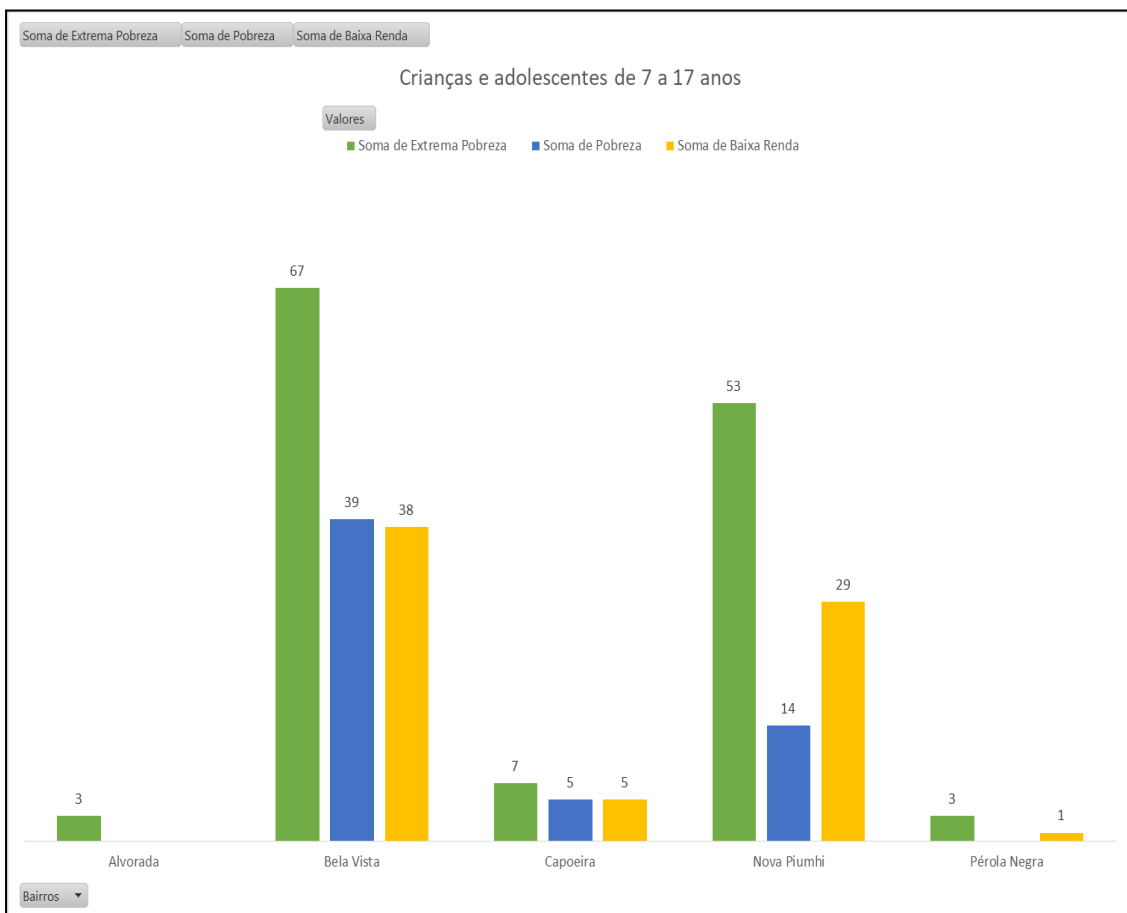

### 3.2.4 AS CRIANÇAS DE 0 A 6 ANOS DO TERRITÓRIO BELA VISTA

As crianças entre 0 a 6 anos, de acordo com os dados extraídos do cadúnico aparecem em terceiro maior número nesse território, com total de 147 pessoas, sendo a maior concentração no bairro Bela Vista, com total de 84 pessoas, ou seja, 57% de crianças. Foram identificados, 84 pessoas na extrema pobreza, ou seja, 57% do total, 26 pessoas na pobreza, ou seja, 18% do total e 37 pessoas na baixa renda, ou seja, 25% do total do território Bela Vista.

**Gráfico 7 – Crianças de 0 a 6 anos em vulnerabilidade e risco social do território Bela Vista**

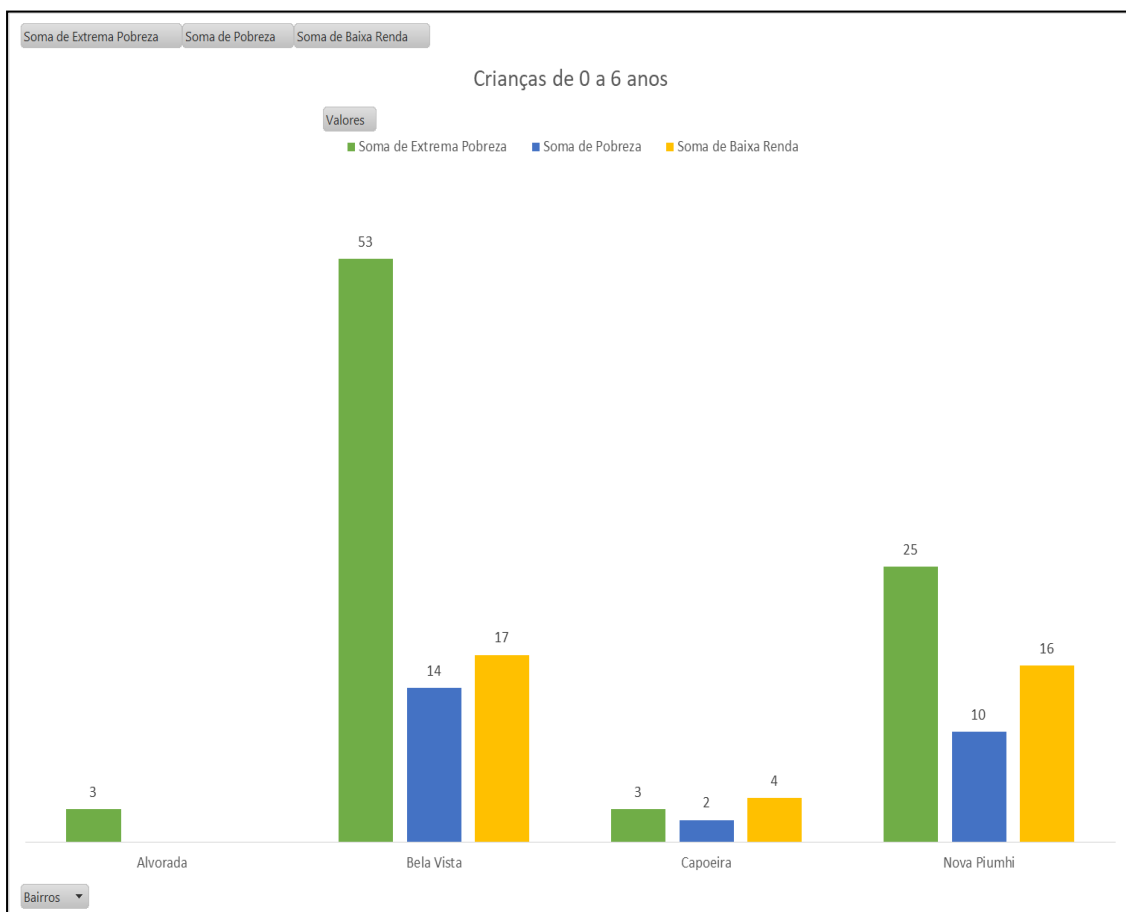

### 3.2.5 OS IDOSOS ACIMA DE 60 ANOS DO TERRITÓRIO BELA VISTA

Os idosos acima de 60 anos, no território Bela Vista aparecem com total de 62 pessoas em vulnerabilidade e risco social, sendo 9 pessoas, ou seja, 15% do total, em extrema pobreza, 3 pessoas, ou seja, 5% do total em situação de pobreza e 50 pessoas, ou seja, 81% em baixa renda. O bairro Bela Vista, apresenta o maior número com total de 33 idosos, sendo 53% do total do território Bela Vista.

**Gráfico 8 – Idosos acima de 60 anos em vulnerabilidade e risco social do território Bela Vista**



### 3.3 TERRITÓRIO 3 NOVA ESPERANÇA

O território Nova Esperança, tem 8 bairros, 2 conjuntos habitacionais e acesso a 2 áreas rurais. Composto pelos bairros: Aeroporto, Jardim Betel, Nova Esperança, Novo Horizonte, Novo Tempo, Santa Clara, Totonha Tomé, Vila Agreny e Conjunto Habitacional José Neca Costa, Conjunto Habitacional Vicente de Paula Faria, com acesso as áreas rurais Água Limpa e Perus. Estão localizadas várias áreas comerciais, praças públicas, além do Aeroporto e o Fórum de Piumhi.



Figura 7 – Mapa do território Nova Esperança

#### **Fórum Comarca Piumhi**

Endereço: Helvídio Meneses, 350, Novo Horizonte

Telefone: (37)3371-2200

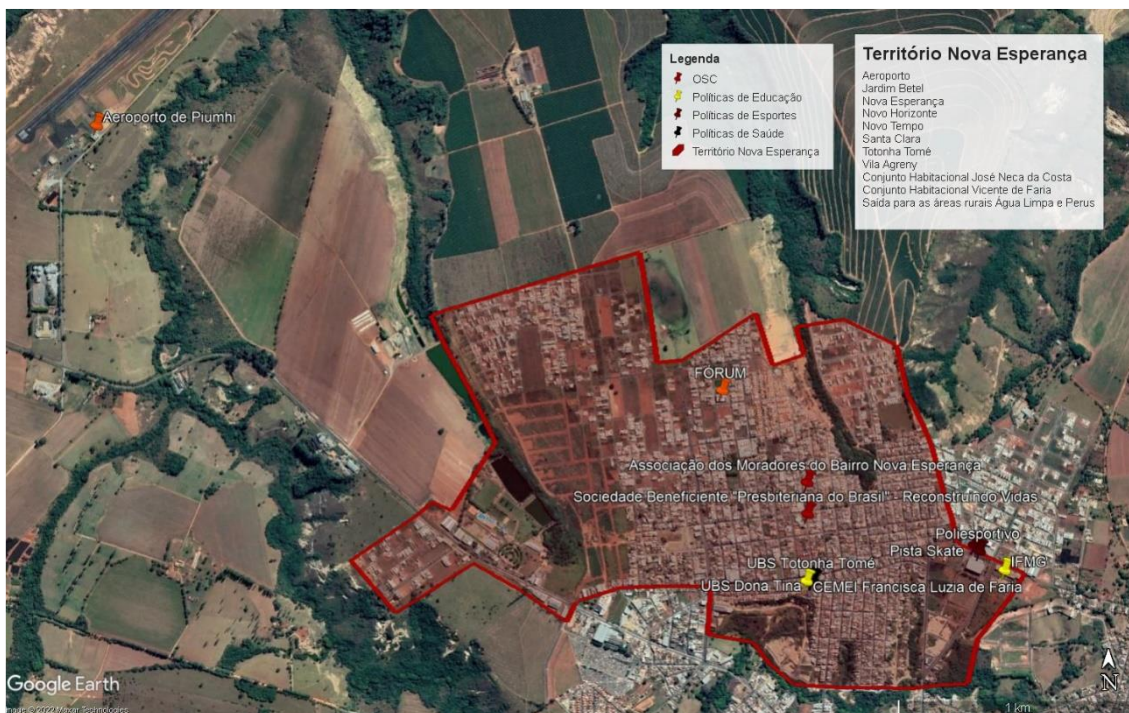
Email: piuadm@tjmg.jus.br

#### ❖ **Políticas Públicas de Saúde**

#### **Academia de Saúde**

Endereço: Rua Ari Almada, s/n, Totonha Tomé

Telefone: (37) 3371-9256

### **Unidade Básica de Saúde Dona Tina**

Endereço: Rua Ari Almada, 523, Totonha Tomé

Telefone: (37) 3371-9268

Email: psf.ne@prefeiturapiumhi.mg.gov.br

### **Unidade Básica de Saúde Totonha Tomé**

Endereço: Rua Ari Almada, 523, Totonha Tomé.

Telefone: (37) 3371-9247

Email: psf.tt@prefeiturapiumhi.mg.gov.br

## **❖ Políticas Públicas de Educação**

### **Centro Municipal de Educação Infantil - CMEI Francisca Luzia de Faria**

Endereço: Rua Ari Almada, 543, Nova Esperança

Telefone: (37)3371-9245

Email: cmeifrancisca@prefeiturapiumhi.mg.gov.br

### **Escola Municipal Lindamar Martins Costa**

Endereço: Praça Agostinho Mariano, s/n, Zona Rural Penedos

Telefone: (37)3371-9299 / (37)9 9871-2814

E-mail: emlindamarmartinscosta76@gmail.com

### **Instituto Federal de Educação, Ciência e Tecnologia de Minas Gerais – IFMG**

Endereço: Rua Severo Veloso, 1880, Vila Agreny.

Telefone: (37) 3371-3353 ou (37)3371-3755

Email: (site) ifmg.edu.br/piumhi

## **❖ Política Pública de Transportes e Manutenção**

### **Sede do Hangar**

Endereço: Avenida Francisco Machado Souza, s/n, Aeroporto

Telefone: (37)3371-9203 / (37)3371-9247

### ❖ **Política Pública de Esporte**

#### **Pista Skate**

Endereço: Severo Veloso, 1704, Vila Agreny

Telefone: (37)33719207

Email: esporte@prefeiturapiumhi.mg.gov.br

#### **Poliesportivo “José Soares de Rezende”**

Endereço: Severo Veloso, 1.704, Vila Agreny

Telefone: (37)3371-9207

Email: esporte@prefeiturapiumhi.mg.gov.br

### ❖ **Organizações da Sociedade Civil**

#### **Associação Comunitária de Penedos**

Endereço: Comunidade de Penedos

Telefone: (37)9.9999-5435

#### **Associação Viraser de Piumhi – AVIP**

Endereço: Rodovia 341, Quadra KH 41-08-16, Aeroporto

Telefone: (19) 9.9299-3226

#### **Sociedade Beneficente “Presbiteriana do Brasil” – Reconstruindo Vidas**

Endereço: Rua Heitor De Lima, nº 213, Nova Esperança

Telefone: (37)337-12898 ou (37)99983-2898

Email: reconstruindovidas@gmail.com

### ❖ **Associação de Moradores de Bairro**

### **Associação dos Moradores do Bairro Nova Esperança**

Endereço: Heitor Lima, 332, Nova Esperança

Telefone: (37)99807-1105

#### **3.3.1 DADOS DO CADASTRO ÚNICO DO TERRITÓRIO NOVA ESPERANÇA**

O território 3 Nova Esperança apresenta de acordo com Cadastro Único do Governo Federal, segundo os dados analisados no mês de julho de 2021, com maior número de pessoas em vulnerabilidade e risco social, em relação aos demais territórios, com total de 2.024 pessoas. Desse total, 1.013 pessoas encontram-se na extrema pobreza, ou seja, 50%, em seguida 661 pessoas em situação de baixa renda, ou seja, 32% e 350 pessoas em situação de pobreza, ou seja, 17% do território Nova Esperança.

**Tabela 5 - Total de pessoas em vulnerabilidade e risco social por faixa etária do território Nova Esperança**

<b>Vulnerabilidade e Risco social</b>	<b>Crianças 0 a 6 anos</b>	<b>Crianças 7 anos adolescentes até 17 anos</b>	<b>Mulheres 18 a 59 anos</b>	<b>Idosos Acima de 60 anos</b>	<b>Total</b>
Extrema pobreza	231	334	415	33	1.013
Pobreza	62	135	153	0	350
Baixa renda	58	201	319	83	661
Total	351	670	887	116	2.024

### 3.3.2 AS MULHERES DE 18 A 59 ANOS DO TERRITÓRIO NOVA ESPERANÇA

Essa é a região com maior número de pessoas em vulnerabilidade e risco social, sendo 2.024 pessoas e o destaque são as 887 mulheres, ou seja, 41% das pessoas do território Nova Esperança. Na classificação, 415 mulheres encontram-se na extrema pobreza, ou seja, 47% do total, 319 mulheres na baixa renda, ou seja, 36% e 153 mulheres na pobreza, ou seja, 17% do total. E o bairro Nova Esperança, apresenta a maior concentração com 442 dessas mulheres, sendo 49% do total no território 3 Nova Esperança.

**Gráfico 9 – Mulheres de 18 a 59 anos em vulnerabilidade e risco social do território Nova Esperança**

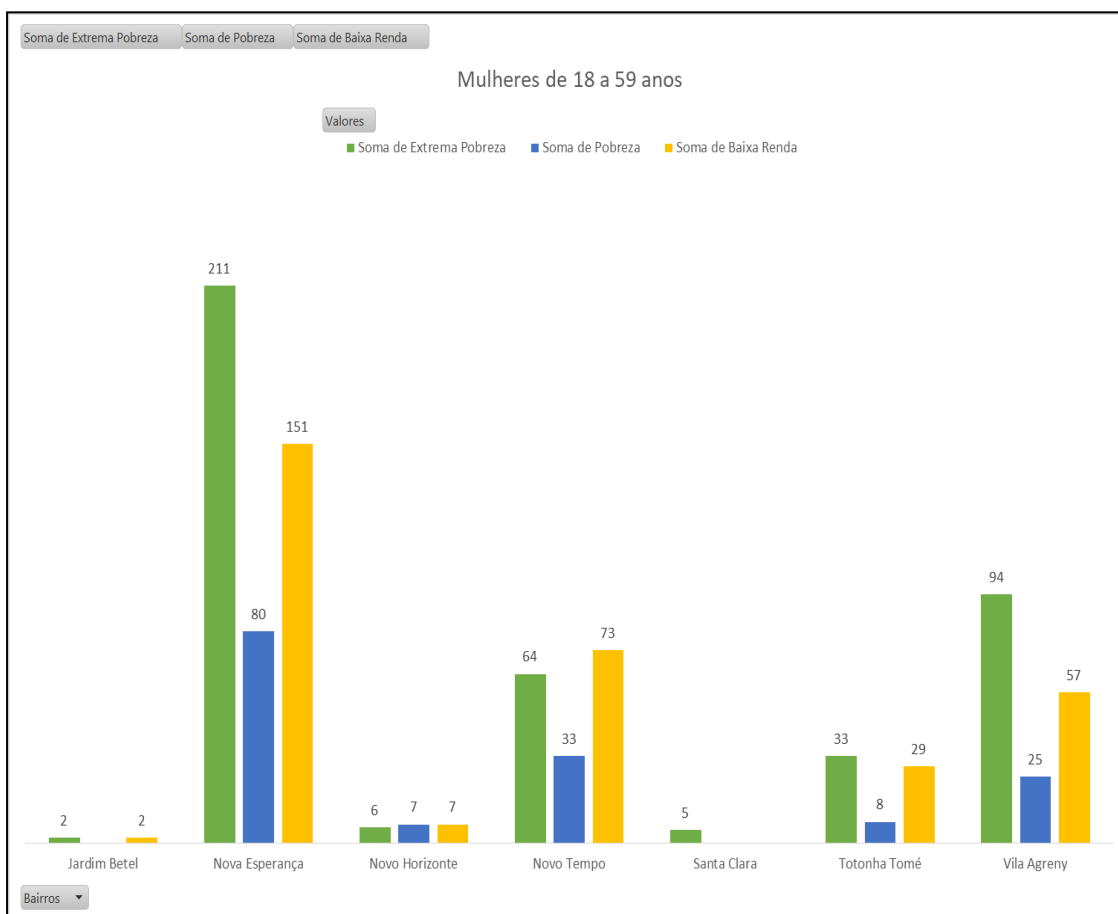



### 3.3.3 AS CRIANÇAS E ADOLESCENTES DE 07 A 17 ANOS DO TERRITÓRIO NOVA ESPERANÇA

As crianças e adolescentes de 07 a 17 anos, aparecem em segundo maior número no território Nova Esperança. Com total de 670 pessoas, classificados em 334 em extrema pobreza, ou seja, 50% do total, 201 pessoas em baixa renda, ou seja, 30% do total e 135 pessoas em situação de pobreza, ou seja, 20% do total. O bairro Nova Esperança, apresenta a maior concentração com 365 crianças e adolescentes, ou seja, 54% do total.

**Gráfico 10 – Crianças e adolescentes de 07 a 17 anos do território Nova Esperança**

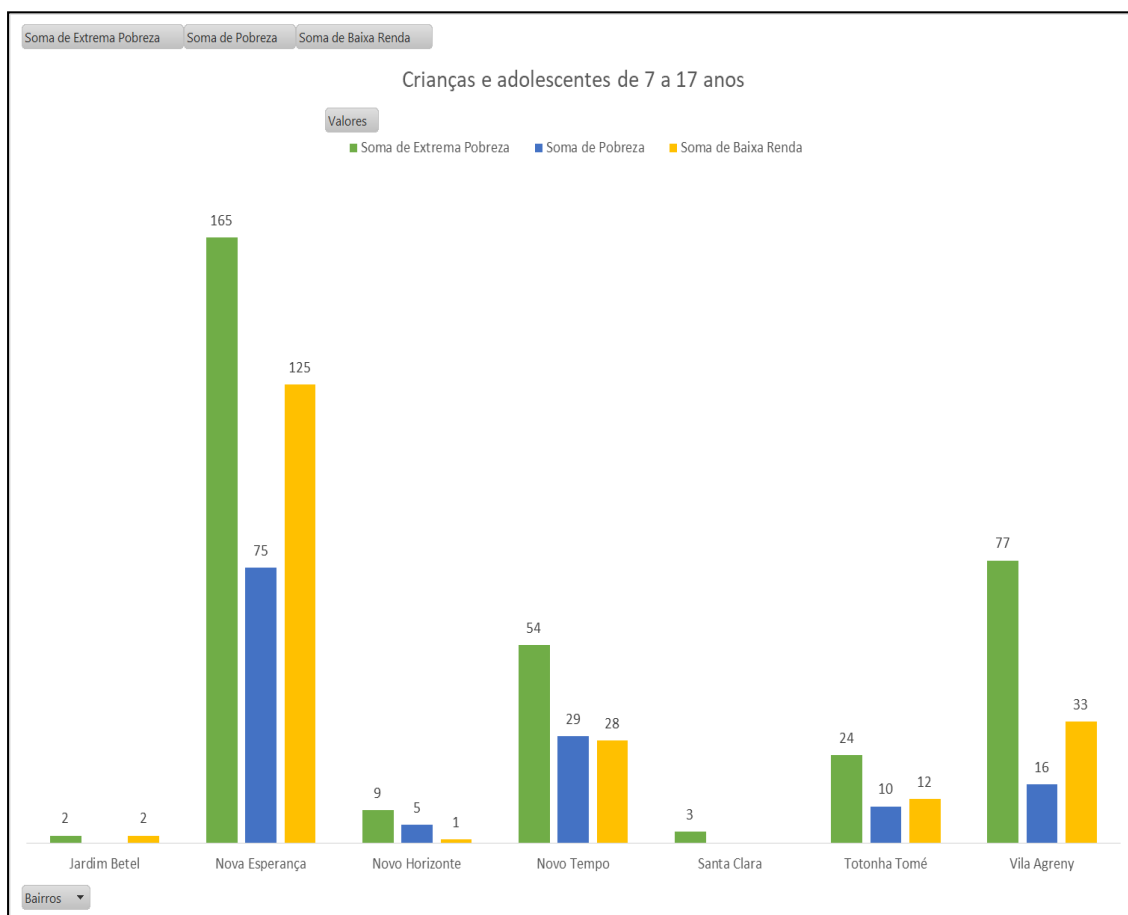

### 3.3.4 AS CRIANÇAS DE 0 A 6 ANOS DO TERRITÓRIO NOVA ESPERANÇA

No território Nova Esperança, as crianças entre 0 a 6 anos, aparecem em terceiro lugar, com total de 351 crianças. Na classificação, são 231 crianças, em situação de extrema pobreza, ou seja, 66% do total, 62 crianças em situação de pobreza, ou seja, 19% do total e 58 crianças em baixa renda, ou seja, 16% do total. O destaque com maior concentração mais uma vez é o bairro Nova Esperança, com 181 crianças, ou seja, 52% do total no território Nova Esperança.

**Gráfico 11 – Crianças de 0 a 6 anos em vulnerabilidade e risco social do território Nova Esperança**

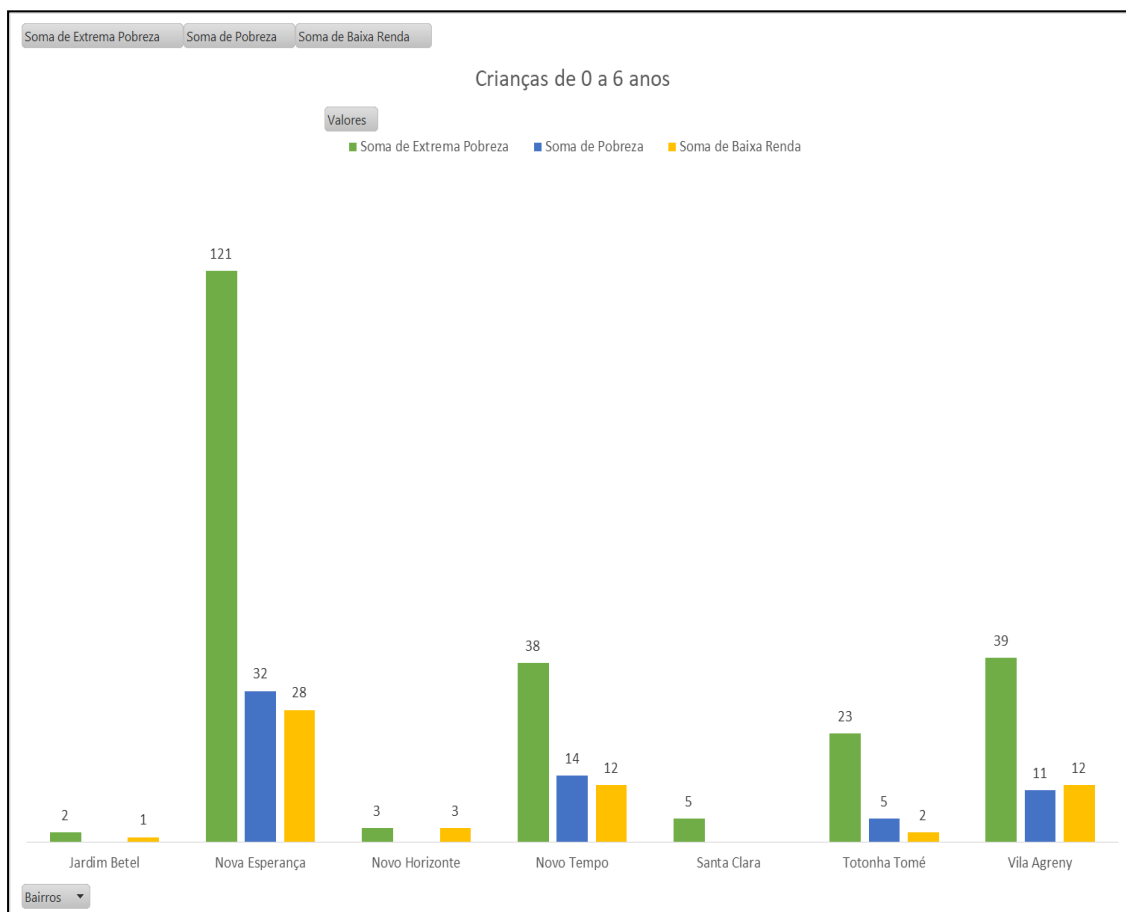

### 3.3.5 OS IDOSOS ACIMA DE 60 ANOS DO TERRITÓRIO NOVA ESPERANÇA

Os idosos acima de 60 anos, no território Nova Esperança, aparecem com menor número em relação aos demais vulneráveis. Com total de 116 idosos, na classificação, identificamos 33 idosos na extrema pobreza, ou seja, 28%, nenhum caso na pobreza e 83 idosos em baixa renda, ou seja, 72% do total. O destaque permanece no bairro Nova Esperança, com 54 idosos, sendo 47% do total no território Nova Esperança.

**Gráfico 12 – Idosos acima de 60 anos em vulnerabilidade e risco social do território Nova Esperança**

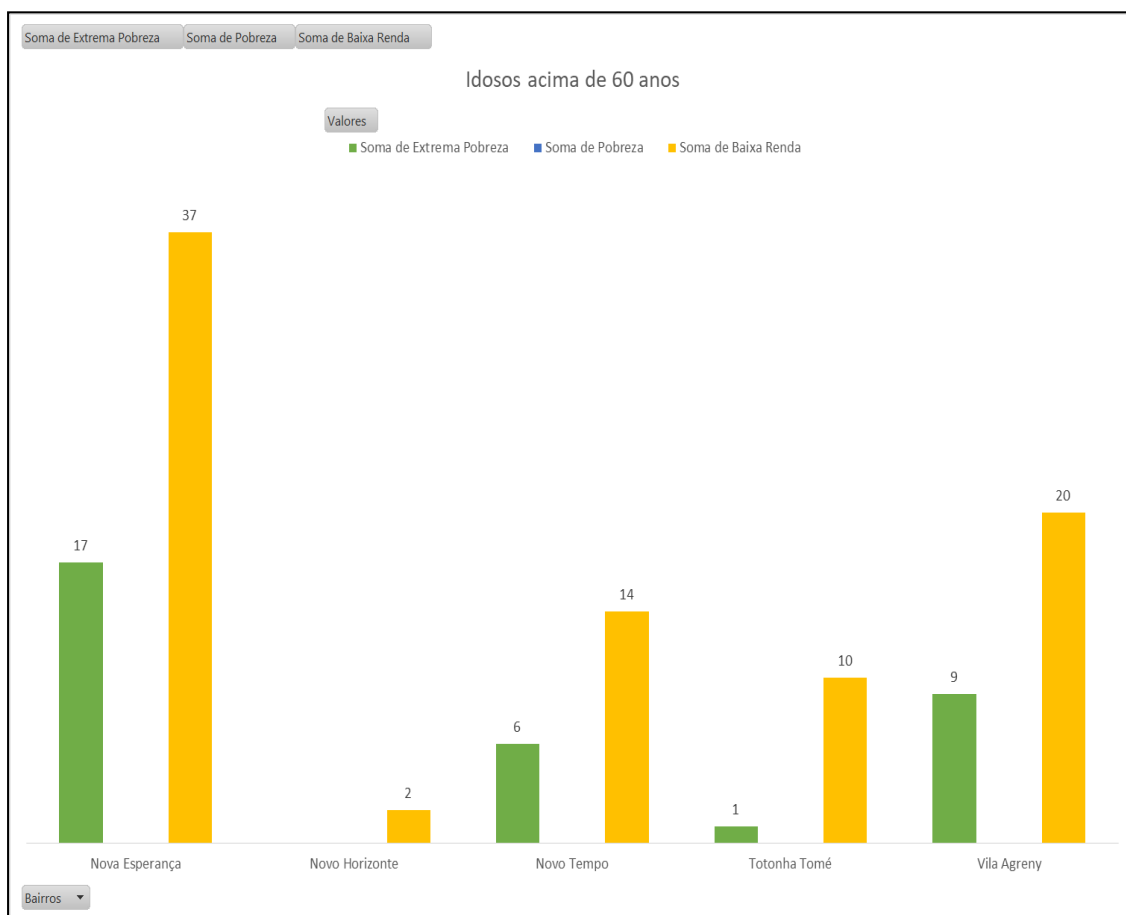

### 3.4 TERRITÓRIO 4 LAGOA DE TRÁS

O território Lagoa de Trás, tem 6 bairros, 2 conjuntos habitacionais e 2 acessos a áreas rurais. Composto pelos bairros Cidade Nobre, Colina, Lagoa de Trás, Morada do Sol, Nova Brasília, Pindaíbas, Conjunto Habitacional Arlindo Soares Barbosa, Conjunto Habitacional Geraldo Sansoni com saída para as áreas rurais Jacu e Mutuca. Estão localizadas áreas comerciais, praças públicas.

**Figura 8 – Mapa do território Lagoa de Trás**



#### **Cemitério Municipal**

Endereço: Praça Floripes Leonel da Cunha, Pindaíbas

Telefone: (37) 3371-9200

Email: [contato@prefeiturapiumhi.mg.gov.br](mailto:contato@prefeiturapiumhi.mg.gov.br)

#### **Presídio de Piumhi**

Endereço: Rua Liberdade, 240, Colina

Telefone: (37) 3371-2953 ou (37) 3371-7721

Email: [prpi@defesasocial.mg.gov.br](mailto:prpi@defesasocial.mg.gov.br)

❖ **Política de Assistência Social**

**Centro de Referência de Assistência Social – CRAS**

Endereço: Rua Padre Abel, 1.368, Pindaíbas

Telefone: (37) 3371-9272

Email: [cras@prefeiturapiumhi.mg.gov.br](mailto:cras@prefeiturapiumhi.mg.gov.br)

❖ **Políticas Públicas de Saúde**

**Centro Atendimento da Mulher e da Criança (Saúde da Mulher)**

Endereço: Praça João Gatti, 1.421, Pindaíbas

Telefone: (37) 3371-9260

Email: [saudemulher@prefeiturapiumhi.mg.gov.br](mailto:saudemulher@prefeiturapiumhi.mg.gov.br)

**Centro de Especialidades Médicas – CEM**

Endereço: Praça João Gatti, 1.471, Pindaíbas

Telefone: (37)3371-9259

Email: [postoiracema@prefeiturapiumhi.mg.gov.br](mailto:postoiracema@prefeiturapiumhi.mg.gov.br)

**Farmácia de Todos – Governo de Minas Gerais - Unidade de Piumhi  
(Farmacinha do SUS)**

Endereço: Rua Padre Abel, 1381, Pindaíbas

Telefone: (37) 3371-9258

**Unidade de Saúde Básica Inho Firmino**

Endereço: Rua Lavras, 117, Lagoa de Trás

Telefone: (37) 3371-9262

Email: [psf.if@prefeiturapiumhi.mg.gov.br](mailto:psf.if@prefeiturapiumhi.mg.gov.br)

❖ **Políticas Públicas de Educação**

**Centro Municipal de Educação Infantil - CMEI Lola Luiza da Silva**

Endereço: Rua Francisco Soares dos Santos, 188, Pindaíbas

Telefone: (37)3371-9248

Email: cmeilola@prefeiturapiumhi.mg.gov.br

### **Creche Municipal Nolvina Rezende de Alvarenga**

Endereço: Rua Juca Goulart, 815, Lagoa de Trás

Telefone: (37) 3371-9275

Email: cmeinolvina@prefeiturapiumhi.mg.gov.br

### **Escola Municipal Lourdes Ferraz Cunha**

Endereço: Rua Ilicínea, nº100, Lagoa de Trás

Telefone: (37)3371-9298

Email: em.lourdesferraz@prefeiturapiumhi.mg.gov.br

### ❖ **Políticas Públicas de Esportes**

#### **Campo de Futebol “Arena América Piumhiense”**

Endereço: Tenente de Freitas, 741, Nova Brasília

Telefone: (37) 98842-0343

Email: esporte@prefeiturapiumhi.mg.gov.br

### ❖ **Organização da Sociedade Civil**

#### **Associação de Capoeira, Arte e Liberdade**

Endereço: Boanerges Bueno, 128, Lagoa de Trás

Telefone: (37) 9.9805-6440

### 3.4.1 DADOS DO CADASTRO ÚNICO DO TERRITÓRIO LAGOA DE TRÁS

O território Lagoa de Trás de acordo com os dados do Cadastro Único do Governo Federal, analisados no mês de julho de 2021, apresenta o terceiro maior número de pessoas em vulnerabilidade e risco social, em relação aos demais territórios, com total de 1.094 pessoas. Desse total, 538 pessoas encontram-se na extrema pobreza, ou seja, 49%, em seguida 399 pessoas em situação de baixa renda, ou seja, 36% e 157 pessoas em situação de pobreza, ou seja, 14% do território Lagoa de Trás.

**Tabela 6 - Total de pessoas em vulnerabilidade e risco social por faixa etária do território Lagoa de Trás**

<b>Vulnerabilidade e Risco social</b>	<b>Crianças 0 a 6 anos</b>	<b>Crianças 7 anos adolescentes até 17 anos</b>	<b>Mulheres 18 a 59 anos</b>	<b>Idosos Acima de 60 anos</b>	<b>Total</b>
Extrema pobreza	147	143	222	26	538
Pobreza	25	56	68	08	157
Baixa renda	37	95	194	73	399
<b>Total</b>	<b>209</b>	<b>294</b>	<b>484</b>	<b>107</b>	<b>1.094</b>

### 3.4.2 AS MULHERES DE 18 A 59 ANOS NO TERRITÓRIO LAGOA DE TRÁS

No território Lagoa de Trás, as mulheres aparecerem em maior número de pessoas em vulnerabilidade e risco social. Do total de 1.094 pessoas, aparecerem 484 mulheres, 43% do território. Foram classificadas, 222 mulheres em situação de extrema pobreza, ou seja, 46% do total, 194 mulheres em situação de baixa renda, ou seja, 40% do total e 68 mulheres em situação de pobreza, ou seja, 14% do total em relação ao território. O bairro Pindaíbas, apresenta diferença de apenas 1 mulher, com total de 131 mulheres, em relação ao bairro Lagoa de Trás, com 130 mulheres, ou seja, ambos com 27% do total do território Lagoa de Trás.

**Gráfico 13 – Mulheres de 18 a 59 anos em situação de vulnerabilidade e risco social do território Lagoa de Trás**

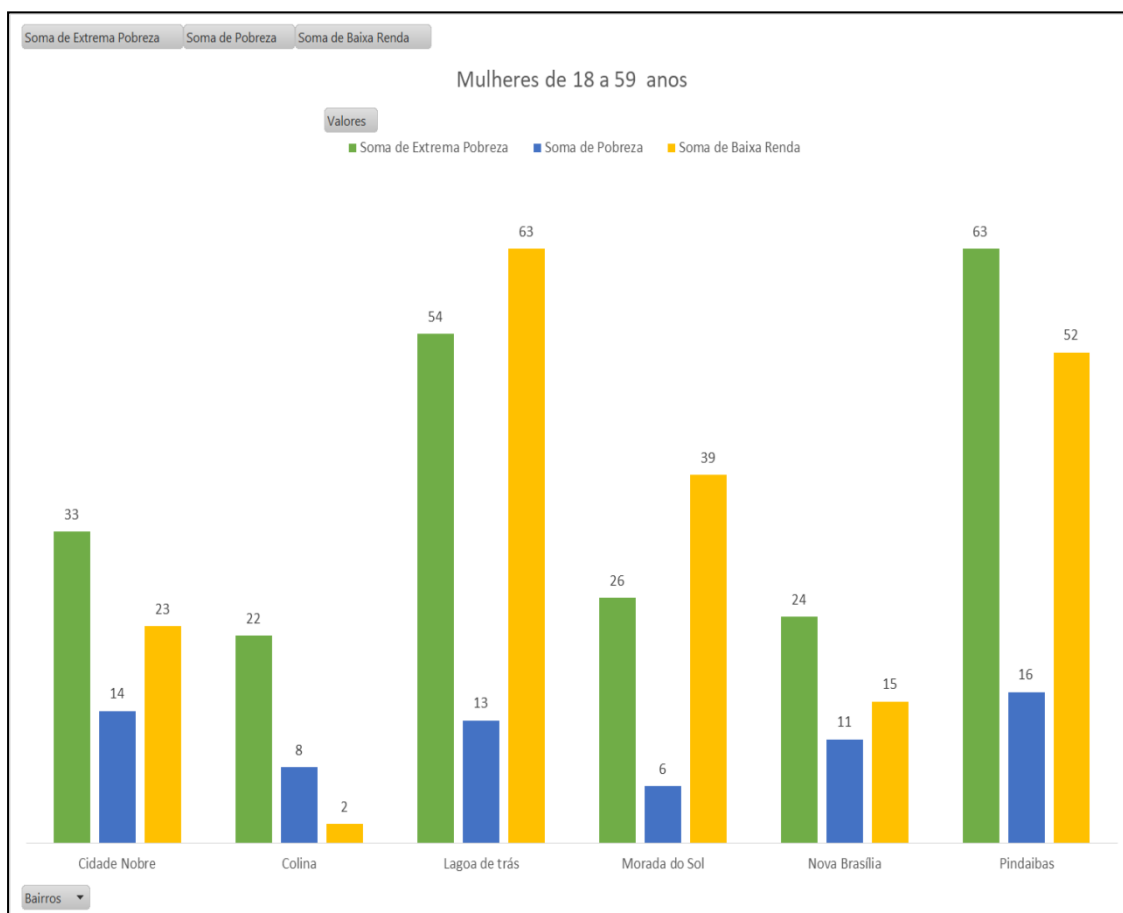



### 3.4.3 AS CRIANÇAS E ADOLESCENTES DE 07 A 17 ANOS DO TERRITÓRIO LAGOA DE TRÁS

As crianças e adolescentes de 07 a 17 anos apresentam em segundo maior número no território 4 Lagoa de Trás. De acordo com os dados do cadúnico, são 294 pessoas, classificados pela renda, 143 em extrema pobreza, ou seja, 48% do total, 95 pessoas em situação de baixa renda, ou seja, 33% do total e 56 pessoas em situação de pobreza, com 19% do total no território. Com total de 97 crianças e adolescentes, o bairro com maior destaque é Lagoa de Trás, sendo 29% do total. E destacamos também o bairro Pindaíbas com 86 pessoas, sendo 26%, mas todos os demais bairros também apresentam crianças e adolescentes em vulnerabilidade e risco social no território Lagoa de Trás.

**Gráfico 14 – Crianças e adolescente de 07 a 17 anos em situação de vulnerabilidade e risco social do território Lagoa de Trás**

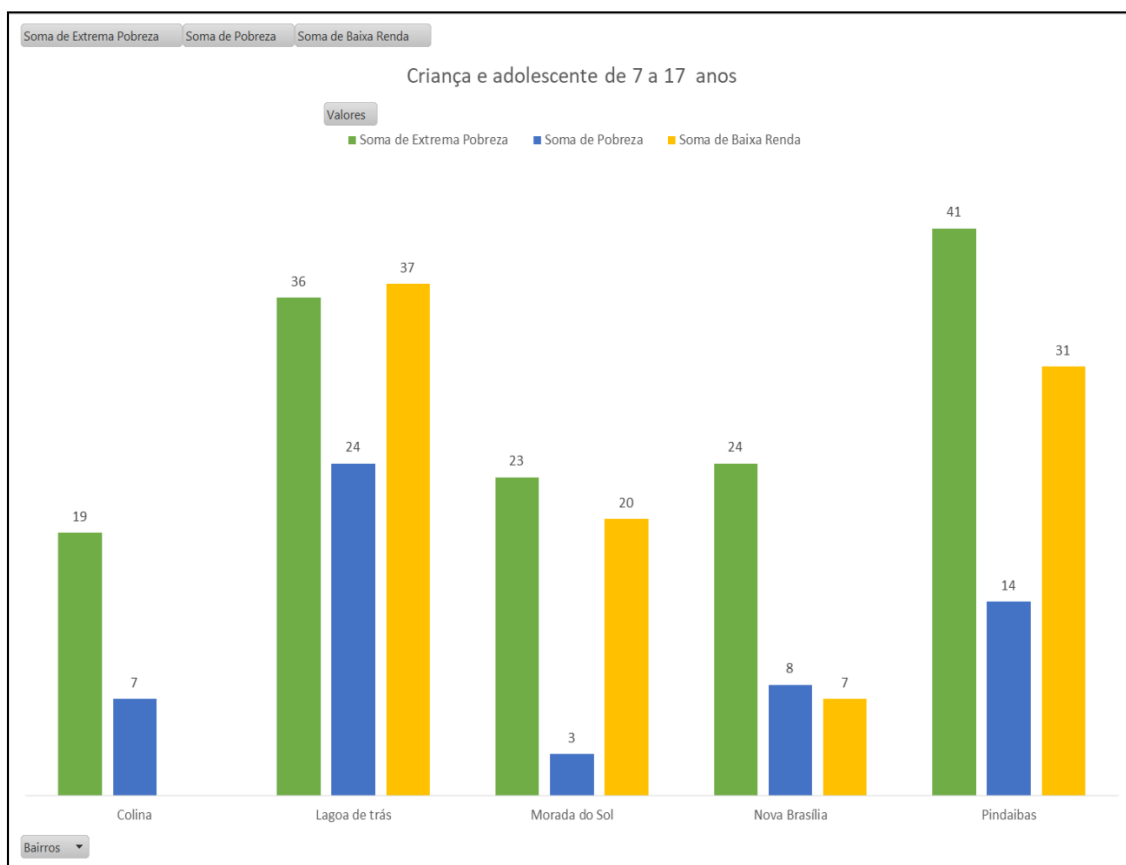

### 3.4.4 AS CRIANÇAS DE 0 A 6 ANOS DO TERRITÓRIO LAGOA DE TRÁS

As crianças de 0 a 6 anos aparecerem em terceiro maior número no território 4 Lagoa de Trás, com total de 209 crianças, classificadas, de acordo com o cadúnico de junho de 2021, com 147 crianças em extrema pobreza, ou seja 70% do total, 37 crianças em baixa renda, ou seja, 18% do total, 25 crianças, em situação de pobreza, ou seja, 12% do total. O destaque é o bairro Lagoa de Trás, com 70 crianças, sendo 34% do total, mas também o bairro Pindaibas com 64 crianças, sendo 31% do total no território Lagoa de Trás.

**Gráfico 15 – Crianças de 0 a 6 anos em vulnerabilidade e risco social do território Lagoa de Trás**

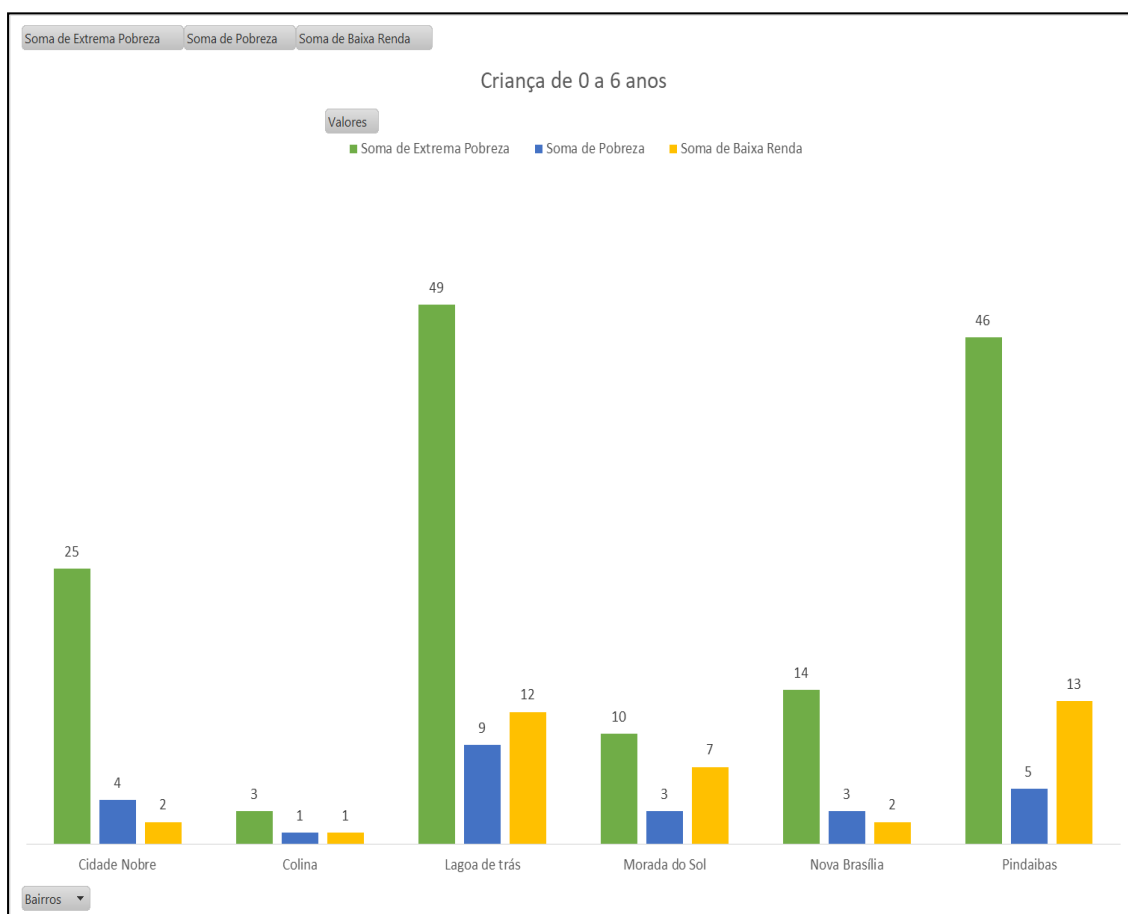

### 3.4.5 OS IDOSOS ACIMA DE 60 ANOS DO TERRITÓRIO LAGOA DE TRÁS

Os idosos têm o menor número de pessoas em situação de vulnerabilidade e risco social no território 4 Lagoa de Trás, aparecem com 107 pessoas, de acordo com cadúnico, 26 idosos em extrema pobreza, ou seja, 24% do total, 73 idosos em situação de baixa renda, ou seja, 68% do total e 8 idosos em situação de pobreza, ou seja, 7% do total, sendo o bairro Lagoa de Trás, com destaque de 43 idosos, com 40% do total no território Lagoa de Trás.

**Gráfico 16 – Idosos acima de 60 anos em vulnerabilidade e risco social no território Lagoa de Trás**

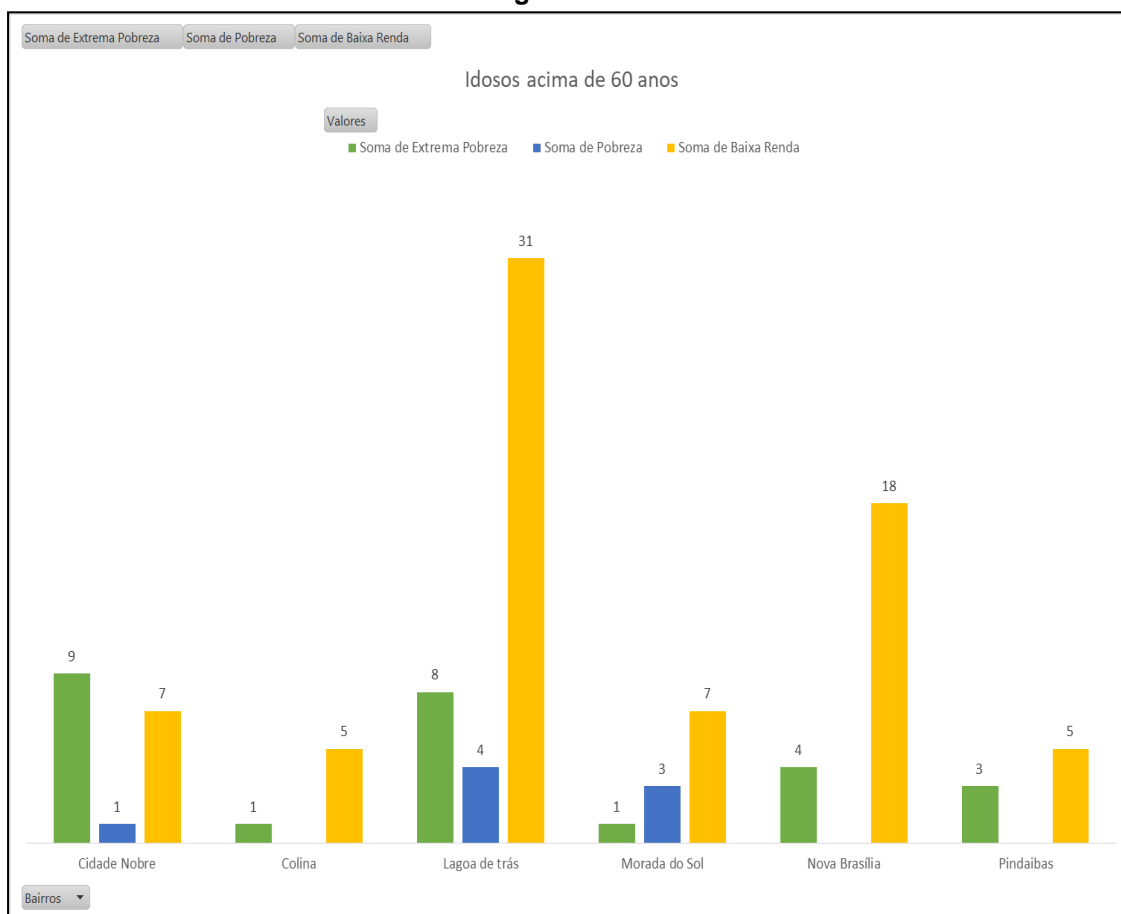

### 3.5 TERRITÓRIO 5 SÃO JUDAS TADEU

O território São Judas Tadeu, foi dividido em 9 bairros e 3 conjuntos habitacionais e tem saída para 2 áreas rurais. Compõem os bairros Atalaia, Américo Arantes, Cruzeiro, Eliza Leonel, Jardim América, Jardim Santo Antônio, Nelsinho Pereira, Olinda, São Judas Tadeu e Conjunto Habitacional Dona Lica, Conjunto Habitacional Dona Lica II, Conjunto Habitacional Sudário Justino de Mota, com saída para as áreas rurais Córrego da Porteira e Cucurute. Estão localizadas áreas comerciais, industrial e o Parque de Exposições Tonico Gabriel.

Figura 9 – Mapa do território São Judas Tadeu

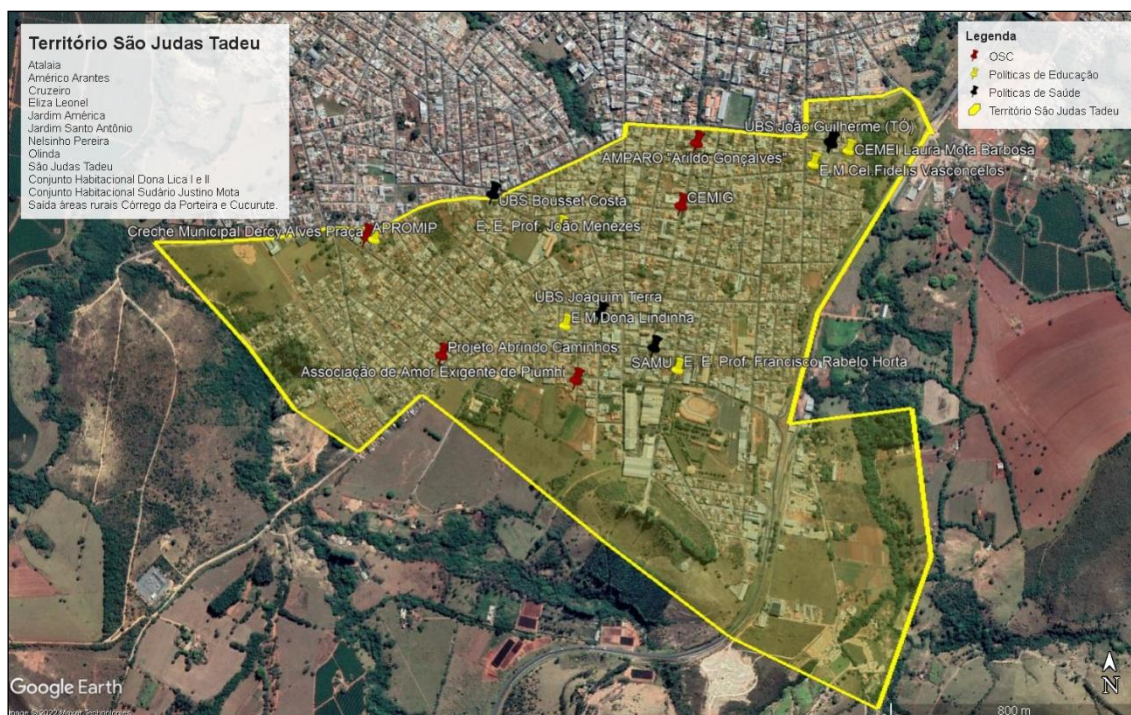

### Companhia Energética de Minas Gerais – CEMIG

Endereço: Rua Nossa Senhora do Livramento, 684, Jardim Santo Antônio

Telefone: 116 ou whatsapp (31) 3506-1160

Email: (site) <https://www.cemig.com.br/>

#### ❖ Políticas Públicas de Saúde

### **Serviço de Atendimento Móvel de Urgência - SAMU**

Endereço: Nossa Senhora Do Livramento, 1139, Jardim Santo Antônio

Telefone: 192

Email: comunicacao@cissul.saude.mg.gov.br

### **Unidade Básica de Saúde Bossuet Costa**

Endereço: Rua Dr. Eduardo Heringer, 124, Atalaia.

Telefone: (37) 3371-9261

Email: psf.bc@prefeiturapiumhi.mg.gov.br

### **Unidade Básica de Saúde João Guilherme Alves (Tó)**

Endereço: Rua Antônio Rui Almada, 115, Eliza Leonel

Telefone: (37) 3371-9263

Email: psf.jg@prefeiturapiumhi.mg.gov.br

### **Unidade Básica de Saúde Joaquim Terra**

Endereço: Rua Pedro Veloso, 40, Jardim Santo Antônio

Telefone: (37) 3371-9264

Email: psf.jt@prefeiturapiumhi.mg.gov.br

### **Unidade Básica de Saúde Rural “Chico Neca”**

Endereço: Rua Antônio Rui Almada, 115, Eliza Leonel

Telefone: (37) 3371-9266

Email: psf.rural@prefeiturapiumhi.mg.gov.br

### **❖ Políticas Públicas de Educação**

### **Centro Municipal de Educação Infantil - CMEI Laura Mota Barbosa**

Endereço: Doutor Antônio Rui Almada, 35, Eliza Leonel

Telefone: (37)3371-9291

Email: cemeilaura@prefeiturapiumhi.mg.gov.br

### **Creche Municipal Dercy Alves Praça**

Endereço: Rua Uranio, 197, Atalaia

Telefone: (37)3371-9276

Email: cmeidercy@prefeiturapiumhi.mg.gov.br

### **Escola Estadual Professor Francisco Rebelo Horta**

Endereço: Getúlio Vargas, 1449, Olinda.

Telefone: (37)3371-1120

Email: escola.115690@educacao.mg.gov.br

### **Escola Estadual Professor João Menezes**

Endereço: Tenentes de Freitas, 555, Jardim América.

Telefone: (37)3371-3308 ou (37)3371-1955

Email: escola.115703@educacao.mg.gov.br

### **Escola Municipal Coronel Fidélis Vasconcelos**

Endereço: Rua Conselheiro Lafaiete, 545, Eliza Leonel

Telefone: (37)3371-9293

Email: em.coronelfidelis@prefeiturapiumhi.mg.gov.br

### **Escola Municipal Dona Lidinha**

Endereço: Rua Clovis Couto, 161, Jardim Santo Antônio

Telefone: (37)3371-9294

Email: em.donalidinha@prefeiturapiumhi.mg.gov.br

### ❖ **Políticas Públicas de Esportes**

#### **Quadra Poliesportiva “São Judas Tadeu”**

Endereço: Rua José Gonçalves Sobrinho, s/n, São Judas Tadeu

Email: esporte@prefeiturapiumhi.mg.gov.br

### ❖ **Políticas de Segurança Pública**

### **Polícia Rodoviária Estadual de Piumhi**

Endereço: Rodovia MG 050, KM 250

Telefone: (37) 3371-1522

Email: depol.piumhi@gmail.com

### **❖ Organizações da Sociedade Civil**

#### **Associação de Amor Exigente de Piumhi – GAEPI**

Endereço: Rua Padre Bernardes, 243, Jardim Santo Antônio.

Telefone: (37)3371-1750 / (37) 9.9925-1750

#### **Associação de Amparo aos Portadores de Câncer de Piumhi e Região – AMPARO “Arildo Gonçalves”**

Endereço: Nossa Senhora do Livramento, 462, Jardim Santo Antônio

Telefone: (37)3412-1416 / (37) 9.9833-5883

Email: contato@amparopiumhi.com.br

#### **Associação de Proteção à Maternidade à Infância e à Adolescência de Piumhi – APROMIP**

Endereço: Vênus, 105, Atalaia

Telefone: (37)3371-1553 / (37)3371-1386

Email: apromip@apromip.org.br

#### **Associação de Proteção aos Animais de Rua – Amigo Fiel - APARAF**

Endereço: Conselheiro Lafaiete, 386, Elisa Leonel

Telefone: (37)9.9812-4686

#### **Projeto Abrindo Caminhos “Núcleo Ramiro Júlio Ferreira”**

Endereço: Rua Jose Gonçalves Sobrinho, 110, São Judas Tadeu

Telefone: (37)3371-6428 / (37) 9.9983-2898

Email: projetoabrindocaminhos110@yahoo.com.br

### 3.5.1 DADOS DO CADASTRO ÚNICO DO TERRITÓRIO SÃO JUDAS TADEU

O território 5 São Judas Tadeu é o segundo maior território com pessoas em situação de vulnerabilidade e risco social, de acordo com os dados do Cadastro Único do Governo Federal, analisados no mês de julho de 2021, com total de 1.773 pessoas. Desse total, 850 pessoas encontram-se na extrema pobreza, ou seja, 48%, em seguida 638 pessoas em situação de baixa renda, ou seja, 36% e 285 pessoas em situação de pobreza, ou seja, 16% do território São Judas Tadeu.

Tabela 7 - Total de pessoas em vulnerabilidade e risco social por faixa etária do território São Judas Tadeu

<b>Vulnerabilidade e Risco social</b>	<b>Crianças 0 a 6 anos</b>	<b>Crianças 7 anos adolescentes até 17 anos</b>	<b>Mulheres 18 a 59 anos</b>	<b>Idosos Acima de 60 anos</b>	<b>Total</b>
Extrema pobreza	220	254	319	57	850
Pobreza	60	103	116	06	285
Baixa renda	49	144	290	155	638
Total	329	501	725	218	1.773



### 3.5.2 AS MULHERES DE 18 A 59 ANOS NO TERRITÓRIO SÃO JUDAS TADEU

As mulheres entre 18 a 59 anos, são a maioria no território 5 São Judas Tadeu, do total de 1.773 pessoas em vulnerabilidade e risco, 725 mulheres, ou seja, 41% do total do território 5. Na classificação, são 319 mulheres em situação de extrema pobreza, ou seja, 44% do total, 116 mulheres em situação de pobreza, ou seja, 16% do total e 290 mulheres em situação de baixa renda, ou seja, 40% do total no território. Destacamos o bairro São Judas Tadeu, que apresenta o maior número, com 134 mulheres, ou seja, 25% do total, porém em todo o território também apresenta a situação.

**Gráfico 17 – Mulheres de 18 a 59 anos em vulnerabilidade e risco social do território São Judas Tadeu**

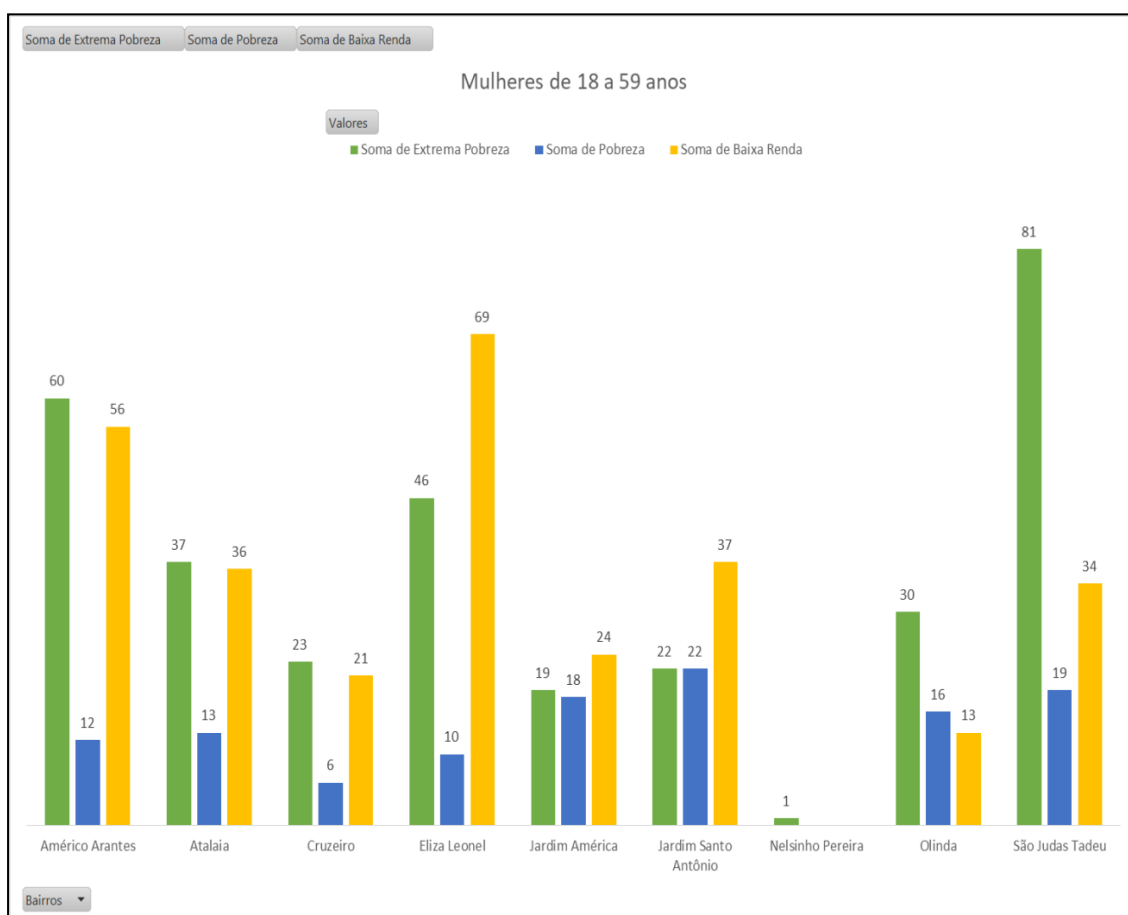

### 3.5.3 AS CRIANÇAS E ADOLESCENTES DE 07 A 17 ANOS DO TERRITÓRIO SÃO JUDAS TADEU

As crianças e adolescentes de 07 a 17 anos, em situação de vulnerabilidade e risco social, no território 5 São Judas Tadeu, apresenta o segundo maior número de pessoas, com total de 501 crianças e adolescentes. Sendo 254 pessoas em extrema pobreza, ou seja, 50% do total, 144 pessoas em situação de baixa renda, ou seja, 30% do total e 103 pessoas em pobreza, ou seja, 20% do total. O bairro Américo Arantes tem maior número, sendo 109 pessoas, ou seja, 22% no território São Judas Tadeu.

**Gráfico 18 – As crianças e adolescentes de 07 a 17 anos em vulnerabilidade e risco social do território São Judas Tadeu**

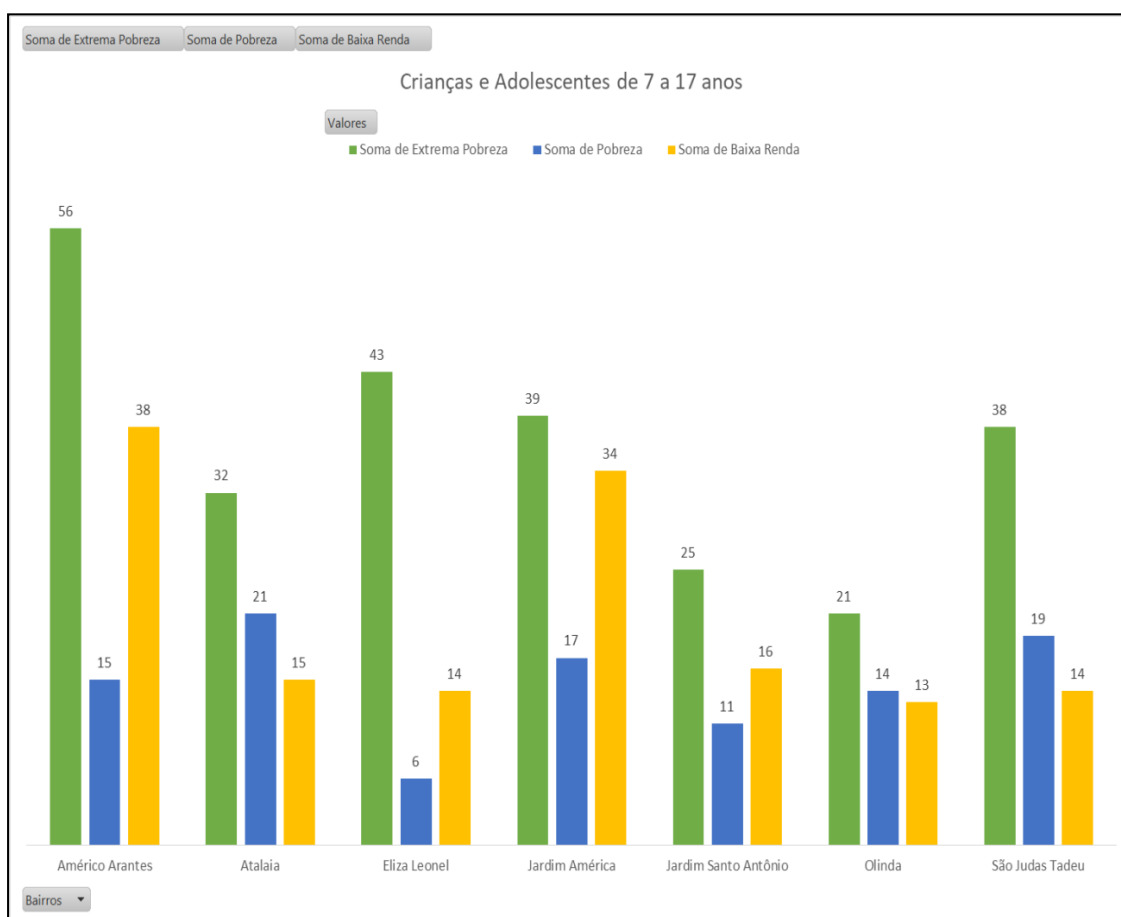

### 3.5.4 AS CRIANÇAS DE 0 A 6 ANOS DO TERRITÓRIO SÃO JUDAS TADEU

As crianças de 0 a 6 anos, no território 5 São Judas Tadeu, apresentam o terceiro maior número de pessoas em vulnerabilidade e risco social, sendo total de 329 pessoas. Na classificação, são 220 crianças em situação de extrema pobreza, ou seja, 67% do total, 60 crianças em situação de pobreza, ou seja, 18% do total e 49 crianças em situação de baixa renda, ou seja, 15% do total no território. O bairro São Judas Tadeu, apresenta o maior número com 60 crianças, ou seja, 27% do total, porém o bairro Eliza Leonel apresenta o maior número em extrema pobreza, sendo 44 crianças, ou seja, 20% do total de extrema pobreza e todos os demais bairros também apresentam a situação.

**Gráfico 19 – Crianças de 0 a 6 anos em vulnerabilidade e risco social do território São Judas Tadeu**

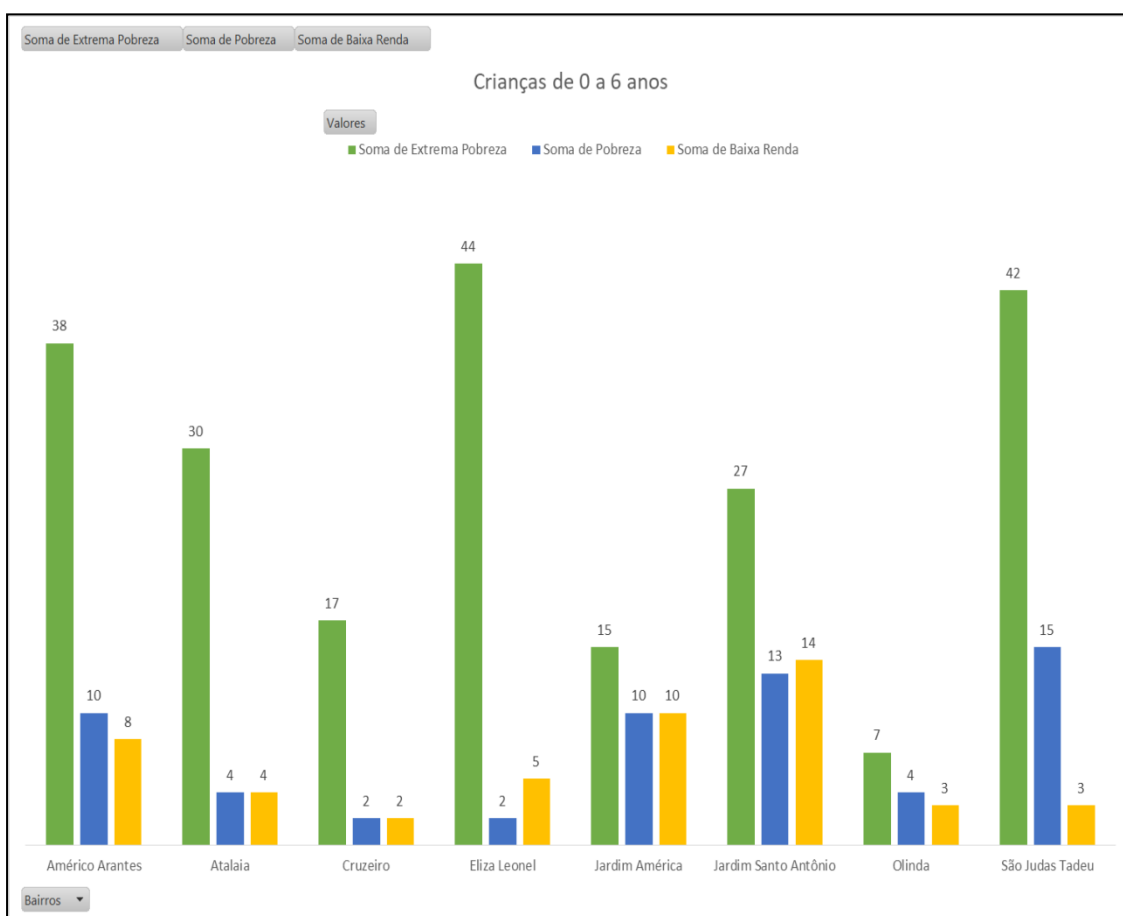

### 3.5.5 OS IDOSOS ACIMA DE 60 ANOS DO TERRITÓRIO SÃO JUDAS TADEU

O território São Judas Tadeu apresenta o maior número de idosos acima de 60 anos, no município de Piumhi, com o total de 218 pessoas. Sendo 57 idosos na extrema pobreza, ou seja, 26% do total, 6 idosos em situação de pobreza, ou seja, 3% do total e 155 idosos em situação de baixa renda, ou seja, 71% do total. O bairro com maior destaque é o Eliza Leonel, com 61 idosos, ou seja, 30% do total no território São Judas Tadeu.

**Gráfico 20 – Idosos acima de 60 anos em vulnerabilidade e risco social do território São Judas Tadeu**

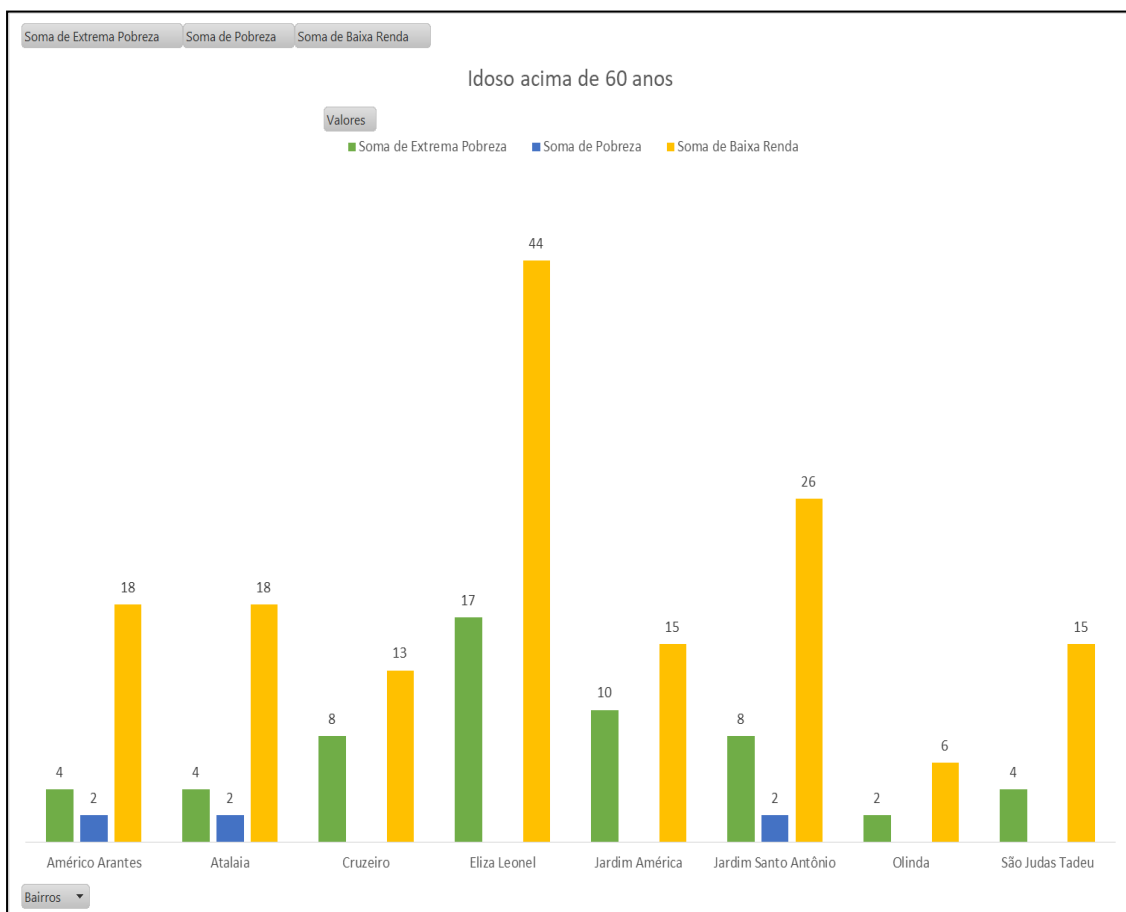

#### 4. AVALIAÇÃO FINAL

Do total de 6.328 pessoas de acordo com dados do Cadastro Único do Governo Federal, extraídos no mês de julho de 2021, com maior incidência de pessoas em vulnerabilidade e risco social é o território 3 Nova Esperança, sendo 2.024 pessoas, ou seja, 32% em relação aos demais territórios.

Com maior número entre as *mulheres* com faixa etária entre 18 a 59 anos, do total de 2.721 pessoas, o território 3, apresenta 887 mulheres, ou seja 35% do total. Das *crianças e adolescentes* entre 7 e 17 anos, com total de 1.885 pessoas, sendo maior número no território 3, com 670 pessoas, ou seja, 35% do total. Entre as *crianças* de 0 a 6 anos, com total de 1.134 pessoas, no território 3, apresenta 351 crianças, sendo 43% do total. E os *idosos* com 588 pessoas, aparecem com maior número no território 5 São Judas Tadeu, com 218 idosos, sendo 37% do total.

#### 5. ORIENTAÇÕES PARA ENCAMINHAMENTOS QUALITATIVOS DE GESTÃO

A última etapa do diagnóstico socioassistencial trata da gestão com suas atribuições previstas no marco regulatório do Sistema Único de Assistência Social. A gestão do SUAS tem como princípio central o aprimoramento da assistência social a partir do planejamento, articulação, monitoramento e avaliação de ações propostas pelo conjunto democrático da referida política social, conforme preconiza o Art. 99 da NOB-SUAS:

O monitoramento do SUAS constitui função inerente à gestão e ao controle social, e consiste no acompanhamento contínuo e sistemático do desenvolvimento dos serviços, programas, projetos e benefícios socioassistenciais em relação ao cumprimento de seus objetivos e metas. (BRASIL,2012, p.45)

A área de Vigilância Socioassistencial no âmbito da gestão, conforme as Orientações Técnicas da Vigilância Socioassistencial, 2012, p.38-39:

- elaborar e atualizar periodicamente o diagnóstico socioterritorial;

- contribuir com as áreas de gestão e de proteção social básica e especial, na elaboração de planos e diagnósticos;
- colaborar com a gestão no planejamento das atividades pertinentes ao cadastramento e atualização cadastral do CadÚnico;
- utilizar a base de dados do CadÚnico como ferramenta para construção dos mapas de vulnerabilidade social dos territórios, para traçar o perfil de populações vulneráveis e para estimar a demanda potencial dos serviços;
- responsabilizar-se pelo preenchimento mensal do Sistema de Registro dos Atendimentos do SUAS (Resolução CIT nº 04/2011);
- coordenar o processo de realização anual do Censo SUAS;
- disponibilizar informações sobre a rede socioassistencial e sobre os atendimentos por ela realizados para a gestão, os serviços e o Controle Social, contribuindo com a função de fiscalização e controle desta instância de participação social;
- fornecer sistematicamente às unidades da rede socioassistencial, especialmente ao CRAS e CREAS, informações e indicadores territorializados,
- utilizar os cadastros, bases de dados e sistemas de informações e dos programas de transferência de renda e dos benefícios assistenciais como instrumentos permanentes de identificação das famílias que apresentam características de potenciais demandantes dos distintos serviços socioassistenciais e com base em tais informações, planejar, orientar e coordenar ações de busca ativa a serem executadas pelas equipes do CRAS e CREAS,
- fornecer sistematicamente aos CRAS e CREAS listagens territorializadas das famílias em descumprimento de condicionalidades do Programa Bolsa Família com bloqueio ou suspensão do benefício e monitorar a realização da busca ativa destas famílias pelas referidas unidades;
- organizar, normatizar e gerir, no âmbito da Política de Assistência Social, o sistema de notificações para eventos de violação de direitos, estabelecendo instrumentos e fluxos necessários à sua implementação e funcionamento,
- coordenar e acompanhar a alimentação dos sistemas de informação que provêm dados sobre a rede socioassistencial e sobre os atendimentos por ela realizados;
- realizar a gestão do cadastro de unidades da rede socioassistencial no CadSUAS,
- responsabilizar-se pela gestão e alimentação de outros sistemas de informação que provêm dados sobre a rede socioassistencial e sobre os atendimentos por ela realizados,
- analisar periodicamente os dados dos sistemas de informação anteriormente referidos, estabelecer com base nas normativas existentes e no diálogo com as demais áreas técnicas, padrões de referência para avaliação da qualidade dos serviços ofertados pela rede socioassistencial e monitorá-los por meio de indicadores,
- coordenar em nível municipal e do DF, de forma articulada com as áreas de Proteção Social Básica e de Proteção Social Especial da Secretaria, as atividades de monitoramento da rede socioassistencial pública e privada, de forma a avaliar periodicamente a observância dos padrões de referência relativos à qualidade dos serviços ofertados,
- estabelecer articulações intersetoriais de forma a ampliar o conhecimento sobre os riscos e vulnerabilidades que afetam as famílias e indivíduos num dado território, colaborando para o aprimoramento das intervenções realizadas.

### Sugerimos as seguintes ações:

1. Abertura de um novo CRAS;
2. Manter a descentralização do Programa de transferência de renda Auxílio Brasil;
3. Elaboração do Plano de capacitação permanente das(os) trabalhadoras(es);
4. Averiguação do cadúnico com técnico de referência específico;
5. Descentralização do Serviço de Convivência e Fortalecimento de Vínculo – SCFV;
6. Elaboração do Plano de geração de trabalho e renda;
7. Ampliação e readequação da equipe técnica e educadores sociais do CRAS.

### 6. REFERÊNCIAS BIBLIOGRÁFICAS:

BRASIL. Ministério do Desenvolvimento Social e Combate à Fome. Secretaria Nacional de Assistência Social. **Norma Operacional Básica NOB – SUAS**. Brasília/DF, 2012. p.40-45.

BRASIL. Ministério do Desenvolvimento Social e Combate à Fome, Instituto de Estudos Especiais da Pontifícia Universidade Católica de São Paulo. **Planos de Assistência Social: diretrizes para elaboração**. Brasília/DF, 2008, Volume 3, p. 34.

BRASIL. Ministério do Desenvolvimento Social e Combate à Fome. **POLÍTICA NACIONAL DE ASSISTÊNCIA SOCIAL- PNAS**. Brasília/DF, 2004.

BRASIL. Ministério do Desenvolvimento Social e Combate à Fome. **Orientações Técnicas da Vigilância Socioassistencial**, Brasília/DF, 2012. p. 38-39.

Cadastro Único Para Programas Sociais do Governo Federal (**cadúnico**). Julho de 2021. Piumhi/MG.

Prefeitura de Piumhi. **Sistema Único de Assistência Social- SUAS**. Lei nº 2.315. Sessão III, Art. 17, Inciso VI. Piumhi/MG, 2017.